ព្រះរាជាណាចក្រកម្ពុជា
ជាតិ សាសនា ព្រះមហាក្សត្រ

ឆ្នាំទី១៩ លេខ១០៨ ត្រីមាសទី០១ ឆ្នាំ២០១៩

# រាជកិច្ច

ផ្សាយចេញពី
ទីស្តីការគណៈរដ្ឋមន្ត្រី

សារធាន
ព្រះរាជក្រម ព្រះរាជក្រឹត្យ អនុក្រឹត្យ សេចក្តីសម្រេច សារាចរ ប្រកាស

# ក

# មាតិកា

## I-ព្រះរាជខុទ្ទកាល័យព្រះមហាក្សត្រ

### ព្រះរាជក្រឹត្យ


១០-០១-២០១៩ -ព្រះរាជក្រឹត្យ នស/រកត/០១១៩/០២៨ ស្តីពី ការបន្ថយរយៈពេលទទួលរងទោសចំនួន ៦ ខែ ៩ ខែ ១២ ខែ ឱ្យទណ្ឌិត ចំនួន ១១០១ នាក់ ក្នុងឱកាសអបអរសាទរខួបលើកទី ២០ នៃទិវានយោបាយឈ្នះឈ្នះ ២៩ ធ្នូ ឆ្នាំ ២០១៨ ដែលបានខិតខំកែប្រែខ្លួនបានល្អក្នុងរយៈពេលរងទោសក្នុងពន្ធនាគារកន្លងមក *(តមកពី រាជកិច្ចលេខ ០៧)* ៨៤៣

១០-០១-២០១៩ -ព្រះរាជក្រឹត្យ នស/រកត/០១១៩/០៣២ ស្តីពី ការតែងតាំង និងផ្តល់ឋានៈ ទីប្រឹក្សាសម្តេចក្រឡាហោម **ស ខេង** ឧបនាយករដ្ឋមន្ត្រី រដ្ឋមន្ត្រីក្រសួងមហាផ្ទៃ ០៣ រូប ៨៨០

១០-០១-២០១៩ -ព្រះរាជក្រឹត្យ នស/រកត/០១១៩/០៣៣ ស្តីពី ការតែងតាំង និងផ្តល់ឋានៈដល់ឯកឧត្តម **លី ឌ៉ាន់ហុង** ជាប្រតិភូរាជរដ្ឋាភិបាលកម្ពុជា ទទួលបន្ទុកជា អគ្គនាយក នៃអគ្គនាយកដ្ឋានរដ្ឋបាល និងហិរញ្ញវត្ថុ នៃក្រសួងព័ត៌មាន មានឋានៈស្មើ រដ្ឋលេខាធិការ បន្ថែមលើមុខងារបច្ចុប្បន្ន ៨៨១

១០-០១-២០១៩ -ព្រះរាជក្រឹត្យ នស/រកត/០១១៩/០៣៤ ស្តីពី ការតែងតាំង និងផ្តល់ឋានៈឯកឧត្តម **ចឹក ណារ៉ា** ជាទីប្រឹក្សាក្រសួងកសិកម្ម រុក្ខាប្រមាញ់ និងនេសាទ មានឋានៈស្មើ អនុរដ្ឋលេខាធិការ ៨៨២

១០-០១-២០១៩ -ព្រះរាជក្រឹត្យ នស/រកត/០១១៩/០៣៥ ស្តីពី ការតែងតាំងជាអនុរដ្ឋលេខាធិការក្រសួងមុខងារសាធារណៈ ចំនួន ០២ រូប និងតែងតាំង និងផ្តល់ឋានៈ ឯកឧត្តម **ឈុន សុជាតិ** នៃក្របខណ្ឌមន្ត្រីគ្រប់គ្រងរដ្ឋបាល ជាអគ្គនាយកនៃអគ្គនាយកដ្ឋានគោលនយោបាយមុខងារសាធារណៈ និងជាប្រធានលេខាធិការដ្ឋានគណៈកម្មាធិការកែទម្រង់រដ្ឋបាលសាធារណៈ ឋានៈស្មើ អនុរដ្ឋលេខាធិការ ៨៨៣

១០-០១-២០១៩ -ព្រះរាជក្រឹត្យ នស/រកត/០១១៩/០៣៦ ស្តីពី ការតែងតាំងជារដ្ឋលេខាធិការ នៃក្រសួងឧស្សាហកម្ម និងសិប្បកម្ម ៣ រូប ៨៨៤

១០-០១-២០១៩ -ព្រះរាជក្រឹត្យ នស/រកត/០១១៩/០៣៧ ស្តីពី ការតែងតាំង និងផ្តល់ឋានៈដល់ទីប្រឹក្សាក្រសួងរ៉ែ និងថាមពល ៣ រូប ៨៨៥

| | | |
|---|---|---|
| ១០-០១-២០១៩ | -ព្រះរាជក្រឹត្យ នស/រកត/០១១៩/០៣៨ ស្តីពី ការតែងតាំង អ្នកស្រី **ហ្ស ចំន្ទអាសនា** និងអ្នកស្រី **ម៉ែន សុភ័ក្ត** ជា ឧកញ៉ា | ៨៨៦ |
| ១០-០១-២០១៩ | -ព្រះរាជក្រឹត្យ នស/រកត/០១១៩/០៣៩ ស្តីពី ការតែងតាំងលោក **តាំង គួង** ជា ឧកញ៉ា | ៨៨៧ |
| ១០-០១-២០១៩ | -ព្រះរាជក្រឹត្យ នស/រកត/០១១៩/០៤០ ស្តីពី ការតែងតាំងលោក **អ៊ុច សម្ជត្តិ** ជា ឧកញ៉ា | ៨៨៨ |
| ១០-០១-២០១៩ | -ព្រះរាជក្រឹត្យ នស/រកត/០១១៩/០៤១ ស្តីពី ការបញ្ចប់មុខតំណែងឯកឧត្តម **ម៉ាប់ សារ៉ាន** ពីទីប្រឹក្សាឯកឧត្តម **ស៊ីម កា** អនុប្រធានទី ១ ព្រឹទ្ធសភា នីតិកាលទី ៤ មានឋានៈស្មើ រដ្ឋមន្ត្រី ដោយសាមីខ្លួនសុំលាឈប់ | ៨៨៩ |
| ១០-០១-២០១៩ | -ព្រះរាជក្រឹត្យ នស/រកត/០១១៩/០៤២ ស្តីពី ការតែងតាំង និងផ្តល់ឋានៈ ជាទីប្រឹក្សាសម្តេចអគ្គមហាពញ្ញាចក្រី **ហេង សំ**រ៉ិន ប្រធានរដ្ឋសភា នីតិកាលទី ៦ ចំនួន ១០ រូប | ៨៩០ |
| ១០-០១-២០១៩ | -ព្រះរាជក្រឹត្យ នស/រកត/០១១៩/០៤៣ ស្តីពី ការប្រោសព្រះរាជទាន នូវគ្រឿងឥស្សរិយយស តាមលំដាប់ថ្នាក់ ចំពោះ ឯកឧត្តម ឧកញ៉ា លោកជំទាវ អស់លោក លោកស្រី កញ្ញា ឧបាសក ឧបាសិកា និងព្រះសង្ឃ ចំនួន ៦៧ រូប/អង្គ | ៨៩១ |
| ១០-០១-២០១៩ | -ព្រះរាជក្រឹត្យ នស/រកត/០១១៩/០៤៤ ស្តីពី ការប្រោសព្រះរាជទាន នូវគ្រឿងឥស្សរិយយស តាមលំដាប់ថ្នាក់ ចំពោះ ឧកញ៉ា លោកជំទាវ អស់លោក លោកស្រី ឧបាសក ឧបាសិកា និងព្រះសង្ឃ ចំនួន ៦២ រូប/អង្គ | ៨៩៣ |
| ១២-០១-២០១៩ | -ព្រះរាជក្រឹត្យ នស/រកត/០១១៩/០៤៥ ស្តីពី ការតែងតាំង និងផ្តល់ឋានៈ ជាទីប្រឹក្សារបស់ក្រសួងផែនការ ១៨ រូប | ៨៩៥ |
| ១២-០១-២០១៩ | -ព្រះរាជក្រឹត្យ នស/រកត/០១១៩/០៤៦ ស្តីពី ការតែងតាំងលោកជំទាវ **ម៉ី ភ្ជឿ** ជាអនុរដ្ឋលេខាធិការក្រសួងប្រៃសណីយ៍ និងទូរគមនាគមន៍ | ៨៩៧ |
| ១២-០១-២០១៩ | -ព្រះរាជក្រឹត្យ នស/រកត/០១១៩/០៤៧ ស្តីពី ការតែងតាំង និងផ្តល់ឋានៈ ជាទីប្រឹក្សាអមក្រសួងអភិវឌ្ឍន៍ជនបទ ០២ រូប | ៨៩៨ |
| ១២-០១-២០១៩ | -ព្រះរាជក្រឹត្យ នស/រកត/០១១៩/០៤៨ ស្តីពី ការតែងតាំង និងផ្តល់ឋានៈ ដល់ឯកឧត្តម **ហាង់ជួន ១ឌ្ឍនា** ជាទីប្រឹក្សាក្រសួងផែនការ មានឋានៈស្មើ អនុរដ្ឋលេខាធិការ បន្ថែមលើមុខងារបច្ចុប្បន្ន | ៨៩៩ |

| | | |
|---|---|---|
| ១២-០១-២០១៩ | -ព្រះរាជក្រឹត្យ នស/រកត/០១១៩/០៤៩ ស្តីពី ការតែងតាំង និងផ្តល់ឋានៈ ជាទីប្រឹក្សាក្រសួងវប្បធម៌ និងវិចិត្រសិល្ប: ២២ រូប | ៩00 |
| ១២-០១-២០១៩ | -ព្រះរាជក្រឹត្យ នស/រកត/០១១៩/០៥0 ស្តីពី ការតែងតាំង និងផ្តល់ឋានៈ ដល់មន្ត្រីគណៈកម្មាធិការជាតិយូណេស្កូកម្ពុជា ២ រូប | ៩0២ |


## II.រាជរដ្ឋាភិបាល

### ១.អនុក្រឹត្យ


| | | |
|---|---|---|
| ២៣-០១-២០១៩ | -អនុក្រឹត្យលេខ ១៩ អនក្រ.បក ស្តីពី ការកំណត់ផ្ទៃបឹងធំកង្កែប ការកែសម្រួលផ្ទៃបឹងធំកង្កែបទំហំ ១៦១ ហិកតា ស្ថិតក្នុងភូមិអុង ឃុំរាម ស្រុកព្រៃនប់ ខេត្តព្រះសីហនុ និងការធ្វើអនុបយោគ និងការបែងចែកដី | ៩0៣ |
| ២៣-០១-២០១៩ | -អនុក្រឹត្យលេខ ២0 អនក្រ.បក ស្តីពី ការបង្កើតក្រុមប្រឹក្សាពិគ្រោះ និងផ្តល់យោបល់ក្នុងកិច្ចការការពារជាតិ | ៩0៩ |
| ២៣-០១-២០១៩ | -អនុក្រឹត្យលេខ ២១ អនក្រ.បក ស្តីពី ការកាត់ឆ្សៀលដីទំហំ ១២៣ ១៣៣ ម$^{២}$ ស្ថិតនៅភូមិគគីរ ឃុំបិតត្រាំង ស្រុកព្រៃនប់ ខេត្តព្រះសីហនុ ចេញពីដែនគម្របព្រៃឈើឆ្នាំ ២00២ ធ្វើអនុបយោគជាដីឯកជនរបស់រដ្ឋ និងផ្តល់កម្មសិទ្ធិជូនប្រជាពលរដ្ឋដែលកាន់កាប់ជាក់ស្តែង | ៩១២ |
| ១៤-០១-២០១៩ | -អនុក្រឹត្យលេខ ៣៧ អនក្រ.តត ស្តីពី ការជូនមេដាយមុនីសារាภัณฑ์ | ៩១៥ |
| ១៥-០១-២០១៩ | -អនុក្រឹត្យលេខ ៣៨ អនក្រ.តត ស្តីពី ការជូនមេដាយការងារ | ៩១6 |


### ២.សេចក្តីសម្រេច


| | | |
|---|---|---|
| ១២-0២-២0១៩ | -សេចក្តីសម្រេចលេខ ១១ សសរ ស្តីពី ការបង្កើតគណៈកម្មាធិការគ្រប់គ្រងបំណុលសាធារណៈ | ៩២៤ |


## III.ការងារបណ្ណាក្រសួង

### ១.ទីស្តីការរដ្ឋមន្ត្រីក្រសួងសេដ្ឋកិច្ច និង ហិរញ្ញវត្ថុ


| | | |
|---|---|---|
| ២៨-១២-២0១៨ | -សារាចរណែនាំលេខ 0១១ សហវ ស្តីពី ការអនុវត្តនីតិវិធីសម្រាប់ការបើកផ្តល់ប្យៀវត្សរ៉ៀងរាល់ពីរសប្តាហ៍ម្តងក្នុងខែនីមួយៗ ជូនមន្ត្រីរាជការស៊ីវិល និងមន្ត្រីសាធារណៈផ្សេងទៀត | ៩២៧ |

| | | |
|---|---|---|
| ៣១-១២-២០១៨ | -សារាចរណែនាំលេខ ០១៤ សហវ ស្តីពី នីតិវិធីគយសម្រាប់ការចូល-ចេញបណ្តោះអាសន្ន នៃមធ្យោបាយធ្វើដំណើរផ្ទាល់ខ្លួនរបស់ភ្ញៀវទេសចរ | ៩៣១ |
| ២៧-១២-២០១៨ | -សេចក្តីណែនាំលេខ ០១៩ សហវ ស្តីពី នីតិវិធី និងកិច្ចបញ្ជីកាគណនេយ្យនៃប្រតិបត្តិការផ្ទេរប្រាក់ដុល្លារអាមេរិកពីរតនាគាររាជធានី ខេត្ត មករតនាគារកណ្តាល | ៩៣៥ |


## ២.ទីស្តីការរដ្ឋមន្ត្រីក្រសួងឧស្សាហកម្ម និង សិប្បកម្ម


| | | |
|---|---|---|
| ២៦-០៩-២០១៨ | -ប្រកាសលេខ ៣២២ ឧស.កឧ.ប្រក ០៩ ស្តីពី ការអនុញ្ញាតឱ្យក្រុមហ៊ុន មីង ហ្ស្ហ អេនធើប្រាយ (ខេមបូឌា) ឯ.ក បង្កើតរោងចក្រ ផលិតគ្រឿងសំអាង "Cosmetics Products" និងសំបកដបគ្រឿងសំអាង "PLastic tubes/bottles for Cosmectics Products" | ៩៤២ |
| ២៧-០៩-២០១៨ | -ប្រកាសលេខ ៣២៣ ឧស.កឧ.ប្រក ០៩ ស្តីពី ការអនុញ្ញាតឱ្យក្រុមហ៊ុន រ្ជ តាយ (ខេមបូឌា) ហ្គាម៉ុន ឯ.ក បង្កើតរោងចក្រ កាត់ដេរសម្លៀកបំពាក់ | ៩៤៥ |
| ២៧-០៩-២០១៨ | -ប្រកាសលេខ ៣២៤ ឧស.កឧ.ប្រក ០៩ ស្តីពី ការអនុញ្ញាតឱ្យក្រុមហ៊ុន ប៊ៃ ហុង ខេមបូ ឯ.ក បង្កើតរោងចក្រ ផលិតអំពូលភ្លើងលំអ ខ្សែភ្លើង និងកេសកាតុង | ៩៤៨ |

តមកពីរាជកិច្ចលេខ ០៧

# ព្រះរាជក្រឹត្យ

នស/រកត/០១១៩/ ០២៤

## យើង

**ព្រះករុណាព្រះបាទសម្តេចព្រះបរមនាថ នរោត្តម សីហមុនី**
**សហនភូមិជាតិសាសនា រក្ខតខត្តិយា ខេមរារដ្ឋរាស្ត្រ ពុទ្ធិន្ទ្រាធរាមហាក្សត្រ**
**ខេមរាជនា សម្ងួហោតាស កម្ពុជឯករាជរដ្ឋបូរណសន្តិ សុភមង្គលា សិរីវិបុលា**
**ខេមរាស្រីពិរាស្ត្រ ព្រះចៅក្រុងកម្ពុជាធិបតី**

-បានទ្រង់យល់រដ្ឋធម្មនុញ្ញ នៃព្រះរាជាណាចក្រកម្ពុជា
-បានទ្រង់យល់ព្រះរាជក្រឹត្យលេខ នស/រកត/០៩១៨/៩២៥ ចុះថ្ងៃទី០៦ ខែកញ្ញា ឆ្នាំ២០១៨ ស្តីពីការតែងតាំងរាជរដ្ឋាភិបាល នៃព្រះរាជាណាចក្រកម្ពុជា
-បានទ្រង់យល់ព្រះរាជក្រមលេខ នស/រកម/០៦១៨/០១២ ចុះថ្ងៃទី២៨ ខែមិថុនា ឆ្នាំ២០១៨ ដែលប្រកាសឱ្យប្រើច្បាប់ស្តីពីការរៀបចំ និងការប្រព្រឹត្តទៅ នៃគណៈរដ្ឋមន្ត្រី
-បានទ្រង់យល់ក្រឹត្យលេខ ២៨ ក្រ ចុះថ្ងៃទី២០ ខែមិថុនា ឆ្នាំ១៩៨៨ ស្តីពីការលើកលែងទោស និងបន្ធូរបន្ថយទោស
-បានទ្រង់យល់ព្រះរាជក្រមលេខ នស/រកម/១២១១/០២១ ចុះថ្ងៃទី២១ ខែធ្នូ ឆ្នាំ២០១១ ដែលប្រកាសឱ្យប្រើច្បាប់ស្តីពីពន្ធនាគារ
-បានទ្រង់យល់សេចក្តីក្រាបបង្គំទូលថ្វាយរបស់សម្តេចអគ្គមហាសេនាបតី តេជោ **ហ៊ុន សែន** នាយករដ្ឋមន្ត្រី នៃព្រះរាជាណាចក្រកម្ពុជា

## ត្រាស់បង្គាប់

**មាត្រា ១** : ត្រូវបន្ថយរយៈពេលទទួលរងទោសចំនួន ៦ ខែ ឱ្យទណ្ឌិតចំនួន ១១៦នាក់ ក្នុងឱកាសអបអរសាទរខួបលើកទី២០ នៃទិវានយោបាយឈ្នះឈ្នះ ២៩ធ្នូ ឆ្នាំ២០១៨ ដែលបានខិតខំកែប្រែខ្លួនបានល្អក្នុងរយៈពេលរងទោសក្នុងពន្ធនាគារកន្លងមក ដូចមានរាយទណ្ឌិតឈ្មោះខាងក្រោម៖

១-ទណ្ឌិតឈ្មោះ **ឆាំ អែល** ភេទប្រុស អាយុ ៥៦ ឆ្នាំ ត្រូវឃុំខ្លួននៅថ្ងៃទី ២៤-៣-២០១៥ ពីបទ ការនាំយកចេញដោយមិនស្របច្បាប់ដោយមានគោលដៅ ហើយ[illegible]លការសម្រេចផ្តន្ទាទោសដាក់ពន្ធនាគារកំណត់ ៥ ឆ្នាំ តាមអំណាចសាលក្រម[illegible]លេខ ១[illegible]ង ចុះថ្ងៃទី ០២-៣-២០១៦ របស់សាលាដំបូងខេត្តកំពង់ចាម ។

២៨-ទណ្ឌិតឈ្មោះ **ម៉ោង ហ៊ាន** ភេទប្រុស អាយុ ២៦ ឆ្នាំ ត្រូវឃុំខ្លួននៅថ្ងៃទី ១៥-០២-២០០៩ ពីបទ មនុស្សឃាតគិតទុកជាមុន ហើយត្រូវតុលាការសម្រេចផ្តន្ទាទោសដាក់ពន្ធនាគារកំណត់ ១៧ ឆ្នាំ តាមអំណាចសាលក្រមលេខ ៣៩ "ខ" ចុះថ្ងៃទី ២១-១០-២០០៩ របស់សាលាដំបូងខេត្តរតនគិរី ។

២៩-ទណ្ឌិតឈ្មោះ **ទិន យ៉ាន** ភេទប្រុស អាយុ ៤១ ឆ្នាំ ត្រូវឃុំខ្លួននៅថ្ងៃទី ០៥-៣-២០០៨ ពីបទ ឃាតកម្មគិតទុកជាមុន ហើយត្រូវតុលាការសម្រេចផ្តន្ទាទោសដាក់ពន្ធនាគារកំណត់ ១៧ ឆ្នាំ តាមអំណាចសាលក្រមលេខ ២០ "ក" ចុះថ្ងៃទី ០២-៨-២០១០ របស់សាលាដំបូងខេត្តរតនគិរី ។

៣០-ទណ្ឌិតឈ្មោះ **ឃីម ជួនមុន្នី** ភេទប្រុស អាយុ ២៥ ឆ្នាំ ត្រូវឃុំខ្លួននៅថ្ងៃទី ២០-៩-២០០៧ ពីបទ ប៉ុនប៉ងមនុស្សឃាតដោយចេតនា និងរំលោភសេពសន្តវៈ ហើយត្រូវតុលាការសម្រេចផ្តន្ទាទោសដាក់ពន្ធនាគារកំណត់ ១៥ ឆ្នាំ តាមអំណាចសាលក្រមលេខ ២៥ "ខ" ចុះថ្ងៃទី ០៣-៦-២០១០ របស់សាលាដំបូងខេត្តរតនគិរី ។

៣១-ទណ្ឌិតឈ្មោះ **ទីង ពីប** ភេទប្រុស អាយុ ២០ ឆ្នាំ ត្រូវឃុំខ្លួននៅថ្ងៃទី ៣០-១១-២០០៧ ពីបទ ឃាតកម្មគិតទុកជាមុន ហើយត្រូវតុលាការសម្រេចផ្តន្ទាទោសដាក់ពន្ធនាគារកំណត់ ១៥ ឆ្នាំ តាមអំណាចសាលដីកាលេខ ៤ "ជ" ចុះថ្ងៃទី ២១-០១-២០១០ របស់សាលាឧទ្ធរណ៍ ។

៣២-ទណ្ឌិតឈ្មោះ **ទីង ជឿន** ភេទប្រុស អាយុ ៣៥ ឆ្នាំ ត្រូវឃុំខ្លួននៅថ្ងៃទី ៣០-១១-២០០៧ ពីបទ ឃាតកម្មគិតទុកជាមុន ហើយត្រូវតុលាការសម្រេចផ្តន្ទាទោសដាក់ពន្ធនាគារកំណត់ ១៥ ឆ្នាំ តាមអំណាចសាលដីកាលេខ ៤ "ជ" ចុះថ្ងៃទី ២១-០១-២០១០ របស់សាលាឧទ្ធរណ៍ ។

៣៣-ទណ្ឌិតឈ្មោះ **នាម ឌៀន** ភេទប្រុស អាយុ ៣៦ ឆ្នាំ ត្រូវចាប់ខ្លួននៅថ្ងៃទី ២៤-៦-២០០៤ ពីបទ ធ្វើមនុស្សឃាតដោយចេតនាគិតទុកជាមុន ហើយត្រូវតុលាការសម្រេចផ្តន្ទាទោសដាក់ពន្ធនាគារកំណត់ ២០ ឆ្នាំ តាមអំណាចសាលក្រមលេខ ៤៥ "ឃ" ចុះថ្ងៃទី ១៤-៦-២០០១ របស់សាលាដំបូងខេត្តបាត់ដំបង ។

៣៤-ទណ្ឌិតឈ្មោះ **ជុំ ញ៉ែម** ភេទប្រុស អាយុ ២០ ឆ្នាំ ត្រូវឃុំខ្លួននៅថ្ងៃទី ១៦-១១-២០០៥ ពីបទ ឃាតកម្មគិតទុកជាមុន ហើយត្រូវតុលាការសម្រេចផ្តន្ទាទោសដាក់ពន្ធនាគារកំណត់ ១៥ ឆ្នាំ តាមអំណាចសាលដីកាលេខ ១៦ "ក" ចុះថ្ងៃទី ២០-០២-២០០៩ របស់សាលាឧទ្ធរណ៍ ។

៣៥-ទណ្ឌិតឈ្មោះ **ឡេ ប៊ុនលាង** ហៅ ឡេ លាង ភេទប្រុស អាយុ ៣៥ ឆ្នាំ ត្រូវចាប់ខ្លួននៅថ្ងៃទី ០៤-៥-២០០៧ ពីបទ ឃាតកម្មគិតទុកជាមុន និងប្លន់ ហើយត្រូវតុលាការ[illegible]ផ្តន្ទាទោសដាក់ពន្ធនាគារកំណត់ ១៦ ឆ្នាំ តាមអំណាចសាលដីកាលេខ ១១០ "ក" [illegible]ថ្ងៃ[illegible]-១១-២០០៩ របស់សាលាឧទ្ធរណ៍ ។

៣៦-ទណ្ឌិតឈ្មោះ **ជិន ខន** ហៅ ឡៃ ខន ភេទប្រុស អាយុ ៤២ ឆ្នាំ ត្រូវចាប់ខ្លួននៅថ្ងៃទី ០៤-៥-២០០៧ ពីបទ ឃាតកម្មគិតទុកជាមុន និងប្លន់ ហើយត្រូវតុលាការសម្រេចផ្តន្ទាទោសដាក់ពន្ធនាគារកំណត់ ១៦ ឆ្នាំ តាមអំណាចសាលដីកាលេខ ១១០ "ក" ចុះថ្ងៃទី ១១-១១-២០០៩ របស់សាលាឧទ្ធរណ៍ ។

៣៧-ទណ្ឌិតឈ្មោះ **ស៊ីន ស្រេង** ហៅ ខេង ស្រេង ភេទប្រុស អាយុ ៤៧ ឆ្នាំ ត្រូវចាប់ខ្លួននៅថ្ងៃទី ០៤-៥-២០០៧ ពីបទ ឃាតកម្មគិតទុកជាមុន និងប្លន់ ហើយត្រូវតុលាការសម្រេចផ្តន្ទាទោសដាក់ពន្ធនាគារកំណត់ ១៦ ឆ្នាំ តាមអំណាចសាលដីកាលេខ ១១០ "ក" ចុះថ្ងៃទី ១១-១១-២០០៩ របស់សាលាឧទ្ធរណ៍ ។

៣៨-ទណ្ឌិតឈ្មោះ **ស៊ុន ម៉ាន់លី** ភេទប្រុស អាយុ ៣៨ ឆ្នាំ ត្រូវចាប់ខ្លួននៅថ្ងៃទី ១៤-៧-២០០៧ ពីបទ ប៉ុនប៉ងរំលោភសេពសន្តវ: ហើយត្រូវតុលាការសម្រេចផ្តន្ទាទោសដាក់ពន្ធនាគារកំណត់ ១៥ ឆ្នាំ តាមអំណាចសាលដីកាលេខ ៩៨ "ខ" ចុះថ្ងៃទី ២៣-៧-២០០៩ របស់សាលាឧទ្ធរណ៍ ។

៣៩-ទណ្ឌិតឈ្មោះ **ចាន់ ប្រឹមប្រិយ៍** ភេទប្រុស អាយុ ១៨ ឆ្នាំ ត្រូវចាប់ខ្លួននៅថ្ងៃទី ៣០-១២-២០០៥ ពីបទ រំលោភសេពសន្តវ: ហើយត្រូវតុលាការសម្រេចផ្តន្ទាទោសដាក់ពន្ធនាគារកំណត់ ១៥ ឆ្នាំ តាមអំណាចសាលដីកាលេខ ១៨៨ "ជ" ចុះថ្ងៃទី ២៣-១២-២០០៩ របស់សាលាឧទ្ធរណ៍ ។

៤០-ទណ្ឌិតឈ្មោះ **ង្វៀង ឃ្លាំងលី** ភេទប្រុស អាយុ ២២ ឆ្នាំ ត្រូវចាប់ខ្លួននៅថ្ងៃទី ០២-០១-២០០៦ ពីបទ ឃាតកម្មគិតទុកជាមុន ហើយត្រូវតុលាការសម្រេចផ្តន្ទាទោសដាក់ពន្ធនាគារកំណត់ ២០ ឆ្នាំ តាមអំណាចសាលដីកាលេខ ៦៤ "គ" ចុះថ្ងៃទី ០២-៩-២០១០ របស់សាលាឧទ្ធរណ៍ ។

៤១-ទណ្ឌិតឈ្មោះ **សុ ឆា** ភេទប្រុស អាយុ ២៦ ឆ្នាំ ត្រូវចាប់ខ្លួននៅថ្ងៃទី ០៧-៧-២០០៦ ពីបទ រំលោភសេពសន្តវ: ហើយត្រូវតុលាការសម្រេចផ្តន្ទាទោសដាក់ពន្ធនាគារកំណត់ ២០ ឆ្នាំ តាមអំណាចសាលដីកាលេខ ៥៦ "ញ" ចុះថ្ងៃទី ១៨-៥-២០០៩ របស់សាលាឧទ្ធរណ៍។

៤២-ទណ្ឌិតឈ្មោះ **ចាន់ ឌឿន** ហៅ ចិន រឿន ភេទប្រុស អាយុ ៣០ ឆ្នាំ ត្រូវចាប់ខ្លួននៅថ្ងៃទី ១៩-៦-២០០៧ ពីបទ រំលោភសេពសន្តវ:លើកុមារីអាយុក្រោម ១៤ឆ្នាំ ហើយត្រូវតុលាការសម្រេចផ្តន្ទាទោសដាក់ពន្ធនាគារកំណត់ ១៦ ឆ្នាំ តាមអំណាចសាលក្រមលេខ ០៤ ចុះថ្ងៃទី១៥-០១-២០០៨ របស់សាលាដំបូងខេត្តពោធិ៍សាត់ ។

៤៣-ទណ្ឌិតឈ្មោះ **ឆុប ច័ន្ទសិរីវុធ** ភេទប្រុស អាយុ ៥៥ ឆ្នាំ ត្រូវចាប់ខ្លួននៅថ្ងៃទី ២៩-១១-២០១០ ពីបទ អ្នកសមគំនិតក្នុងបទចាប់ជំរិត និងបង្ខាំងមនុស្សដោយខុសច្បាប់ ត្រូវតុលាការសម្រេចផ្តន្ទាទោសដាក់ពន្ធនាគារកំណត់ ១៩ ឆ្នាំ តាមអំណាចសាលដីកាលេខ [illegible]០ ចុះថ្ងៃទី ០៦-៣-២០១៣ របស់តុលាការកំពូល ។

៤៤-ទណ្ឌិតឈ្មោះ **រស់ សំណាង** ហៅ រ៉ិត ភេទប្រុស អាយុ ៤០ ឆ្នាំ ត្រូវចាប់ខ្លួននៅថ្ងៃទី ២៩-១១-២០១០ ពីបទ ចាប់ជំរិត និងការបង្ខាំងមនុស្សដោយខុសច្បាប់ ហើយត្រូវតុលាការសម្រេចផ្តន្ទាទោសដាក់ពន្ធនាគារកំណត់ ១៥ ឆ្នាំ តាមអំណាចសាលដីកាលេខ ៨០ ចុះថ្ងៃទី ០៦-៣-២០១៣ របស់តុលាការកំពូល ។

៤៥-ទណ្ឌិតឈ្មោះ **អ៊ុត ឃន់** ភេទប្រុស អាយុ ៤០ ឆ្នាំ ត្រូវឃុំខ្លួននៅថ្ងៃទី ២២-១២-២០០៦ ពីបទ មនុស្សឃាតដោយចេតនា និងក្រុមជនប្រដាប់អាវុធ ហើយត្រូវតុលាការសម្រេចផ្តន្ទាទោសដាក់ពន្ធនាគារកំណត់ ១៥ ឆ្នាំ តាមអំណាចសាលក្រមលេខ ៤២ "គ" ចុះថ្ងៃទី ០៩-៥-២០០៧ របស់សាលាដំបូងខេត្តព្រៃវែង ។

៤៦-ទណ្ឌិតឈ្មោះ **ធី ឌន់** ភេទប្រុស អាយុ ២៥ ឆ្នាំ ត្រូវឃុំខ្លួននៅថ្ងៃទី ២២-១២-២០០៦ ពីបទ មនុស្សឃាតដោយចេតនា និងក្រុមជនប្រដាប់អាវុធ ហើយត្រូវតុលាការសម្រេចផ្តន្ទាទោសដាក់ពន្ធនាគារកំណត់ ១៥ ឆ្នាំ តាមអំណាចសាលក្រមលេខ ៤២ "គ" ចុះថ្ងៃទី ០៩-៥-២០០៧ របស់សាលាដំបូងខេត្តព្រៃវែង ។

៤៧-ទណ្ឌិតឈ្មោះ **ង៉ាង ប៊ីញ** ហៅ ហេង រណ្ណា ភេទប្រុស អាយុ ៣៥ ឆ្នាំ ត្រូវឃុំខ្លួននៅថ្ងៃទី ២៧-៣-២០០២ ពីបទ ឃាតកម្មគិតទុកជាមុន ធ្វើមនុស្សឃាតដោយចេតនា, ប្លន់ទ្រព្យសម្បត្តិ និងបទ ហើយត្រូវតុលាការសម្រេចផ្តន្ទាទោសដាក់ពន្ធនាគារកំណត់ ២០ ឆ្នាំ តាមអំណាចសាលក្រមលេខ ១៥ "ក" ចុះថ្ងៃទី ២៦-០២-២០១៨ របស់សាលាដំបូងខេត្តកំពង់ចាម ។

៤៨-ទណ្ឌិតឈ្មោះ **ណុប ចន្ថា** ហៅ ដក ភេទប្រុស អាយុ ៣១ ឆ្នាំ ត្រូវចាប់ខ្លួននៅថ្ងៃទី ០១-៤-២០០៤ ពីបទ សម្លាប់មនុស្សដោយគិតទុកជាមុន និងប្លន់ទ្រព្យសម្បត្តិ ហើយត្រូវតុលាការសម្រេចផ្តន្ទាទោសដាក់ពន្ធនាគារកំណត់ ២០ ឆ្នាំ តាមអំណាចសាលក្រមលេខ ២៩ ចុះថ្ងៃទី ១០-៣-២០០៥ របស់សាលាដំបូងខេត្តកំពត ។

៤៩-ទណ្ឌិតឈ្មោះ **ខន ឆៀន** ភេទប្រុស អាយុ ២៤ ឆ្នាំ ត្រូវឃុំខ្លួននៅថ្ងៃទី ៣១-៨-២០០៥ ពីបទ ឃាតកម្មគិតទុកជាមុន ហើយត្រូវតុលាការសម្រេចផ្តន្ទាទោសដាក់ពន្ធនាគារកំណត់ ១៧ ឆ្នាំ តាមអំណាចសាលក្រមលេខ ២៣ "ខ" ចុះថ្ងៃទី ១៦-៣-២០០៧ របស់សាលាដំបូងខេត្តព្រៃវែង ។

៥០-ទណ្ឌិតឈ្មោះ **ណែ បេ** ភេទប្រុស អាយុ ២៩ ឆ្នាំ ត្រូវឃុំខ្លួននៅថ្ងៃទី ១១-៨-២០០៣ ពីបទ ប្លន់, ប្លន់ទ្រព្យសម្បត្តិពលរដ្ឋ កាន់កាប់អាវុធខុសច្បាប់ និងបទ រំលោភសេពសន្ថវៈ ហើយត្រូវតុលាការសម្រេចផ្តន្ទាទោសដាក់ពន្ធនាគារកំណត់ ១៨ ឆ្នាំ តាមអំណាចសាលក្រមលេខ ៣៨៦ "ខ" ចុះថ្ងៃទី ០៩-៨-២០១៧ របស់សាលាដំបូងខេត្តកំពត ។

៥១-ទណ្ឌិតឈ្មោះ **អឿន ថា** ភេទប្រុស អាយុ ៣៧ ឆ្នាំ ត្រូវឃុំខ្លួននៅថ្ងៃទី ២៥-០២-២០០៥ ពីបទ ប្លន់មានបក្សពួកមានអាវុធ, ប្លន់ទ្រព្យសម្បត្តិអ្នកដទៃប្រើប្រាស់អាវុធ [illegible]ច្បាប់ និងឃាតកម្មគិតទុកជាមុន ហើយត្រូវតុលាការសម្រេចផ្តន្ទាទោសដាក់ពន្ធនាគារ[illegible]ណ[illegible]២០ ឆ្នាំ តាមអំណាចសាលដីកាលេខ ០២ "ក្រVIយ" ចុះថ្ងៃទី ១២-៩-២០១៦ របស់[illegible]ពលាធិការណ៍ ។

៥២-ទណ្ឌិតឈ្មោះ **ឈាង ឫណ្ណៈ** ភេទប្រុស អាយុ ៣៩ ឆ្នាំ ត្រូវឃុំខ្លួននៅថ្ងៃទី ២០-៦-១៩៩៨ ពីបទ ចាប់មនុស្សជំរិតយកប្រាក់បណ្ណាលឲ្យជនរងគ្រោះបាត់បង់ជីវិត, ចាប់មនុស្សជម្រិតទារប្រាក់ និងចរាចរក្រដាសប្រាក់ក្លែងក្លាយ, ធ្វើមនុស្សឃាត និងធ្វើឲ្យខូចខាតដោយចេតនានូវទ្រព្យសម្បត្តិរដ្ឋ និងឯកជន ហើយត្រូវតុលាការសម្រេចផ្តន្ទាទោសដាក់ពន្ធនាគារកំណត់ ៣០ ឆ្នាំ តាមអំណាចសាលដីកាលេខ ៦៨ "ក្រII.សវ" ចុះថ្ងៃទី ០៥-៩-២០១៣ របស់សាលាឧទ្ធរណ៍ ។

៥៣-ទណ្ឌិតឈ្មោះ **រៀម សារុន** ភេទប្រុស អាយុ ៤២ ឆ្នាំ ត្រូវឃុំខ្លួននៅថ្ងៃទី ២៤-១២-២០០២ ពីបទ ឃាតកម្មគិតទុកជាមុន ហើយត្រូវតុលាការសម្រេចផ្តន្ទាទោសដាក់ពន្ធនាគារកំណត់ ២០ ឆ្នាំ តាមអំណាចសាលដីកាលេខ ០៤ "ជ" ចុះថ្ងៃទី ២៥-០១-២០០៥ របស់សាលាឧទ្ធរណ៍ ។

៥៤-ទណ្ឌិតឈ្មោះ **សេង ស៊ុនហេង** ភេទប្រុស អាយុ ១៩ ឆ្នាំ ត្រូវចាប់ខ្លួននៅថ្ងៃទី ០១-៤-២០០៣ ពីបទ ធ្វើមនុស្សឃាតដោយចេតនាគិតទុកជាមុន ហើយត្រូវតុលាការសម្រេចផ្តន្ទាទោសដាក់ពន្ធនាគារកំណត់ ២០ ឆ្នាំ តាមអំណាចសាលដីកាលេខ ៣៤ "ង" ចុះថ្ងៃទី ០៦-៣-២០០៨ របស់សាលាឧទ្ធរណ៍ ។

៥៥-ទណ្ឌិតឈ្មោះ **ជិន សុផល** ភេទប្រុស អាយុ ៣២ ឆ្នាំ ត្រូវឃុំខ្លួននៅថ្ងៃទី ២៤-៧-២០០៦ ពីបទ ឃាតកម្មគិតទុកជាមុន និងប្រើប្រាស់អាវុធខុសច្បាប់ ហើយត្រូវតុលាការសម្រេចផ្តន្ទាទោសដាក់ពន្ធនាគារកំណត់ ១៦ ឆ្នាំ តាមអំណាចសាលដីកាលេខ ០៧ "ក្រVង" ចុះថ្ងៃទី ២៦-០២-២០១៤ របស់សាលាឧទ្ធរណ៍ ។

៥៦-ទណ្ឌិតឈ្មោះ **ហេម ផេង** ភេទស្រី អាយុ ៥៦ ឆ្នាំ ត្រូវឃុំខ្លួននៅថ្ងៃទី ១៤-០២-២០១៣ ពីបទ ផ្តើមគំនិត (អំពើឃាតកម្មគិតទុកជាមុន) ហើយត្រូវតុលាការសម្រេចផ្តន្ទាទោសដាក់ពន្ធនាគារកំណត់ ២០ ឆ្នាំ តាមអំណាចសាលក្រមលេខ ១៤ "ញ" ចុះថ្ងៃទី ១៩-១២-២០១៣ របស់សាលាដំបូងខេត្តព្រៃវែង ។

៥៧-ទណ្ឌិតឈ្មោះ **ឆេង ឈី** ភេទប្រុស អាយុ ៤៤ ឆ្នាំ ត្រូវឃុំខ្លួននៅថ្ងៃទី ០៦-១១-២០០៧ ពីបទ រំលោភសេពសន្តវៈ ហើយត្រូវតុលាការសម្រេចផ្តន្ទាទោសដាក់ពន្ធនាគារកំណត់ ១៩ ឆ្នាំ តាមអំណាចសាលក្រមលេខ ០៩ "ខ" ចុះថ្ងៃទី ២៩-៤-២០០៩ របស់សាលាដំបូងខេត្តកំពង់ធំ ។

៥៨-ទណ្ឌិតឈ្មោះ **សូត្រ សាវ៉ុន** ភេទស្រី អាយុ ៣២ ឆ្នាំ ត្រូវឃុំខ្លួននៅថ្ងៃទី ២៥-៦-២០០៥ ពីបទ សមគំនិតក្នុងអំពើជំរិតទារប្រាក់ និងបង្ខាំងមនុស្សដោយខុសច្បាប់ ហើយត្រូវតុលាការសម្រេចផ្តន្ទាទោសដាក់ពន្ធនាគារកំណត់ ១៥ ឆ្នាំ តាមអំណាចសាលដីកាលេខ ១២ "ស" ចុះថ្ងៃទី ០៥-៣-២០០៨ របស់សាលាឧទ្ធរណ៍ ។

៥៩-ទណ្ឌិតឈ្មោះ **ខៀវ ស្រីកា** ភេទស្រី អាយុ ៣២ ឆ្នាំ ត្រូវចាប់ខ្លួននៅថ្ងៃទី [illegible]២០០៥ ពីបទ សមគំនិតក្នុងអំពើមនុស្សឃាតគិតទុកជាមុន ហើយត្រូវតុលាការ[illegible]ម្រេ[illegible]ទោសដាក់ពន្ធនាគារកំណត់ ១៥ ឆ្នាំ តាមអំណាចសាលក្រមលេខ ៨១ "ដ" [illegible]ថ្ងៃទី[illegible]-៦-២០០៦ របស់សាលាដំបូងរាជធានីភ្នំពេញ ។

៦០-ទណ្ឌិតឈ្មោះ **ជិន ឫទិន** ភេទប្រុស អាយុ ២២ ឆ្នាំ ត្រូវចាប់ខ្លួននៅថ្ងៃទី ០២-៤-២០០៥ ពីបទ ប៉ុនប៉ងធ្វើមនុស្សដោយឃាតគិតទុកជាមុន ហើយត្រូវតុលាការសម្រេច ផ្តន្ទាទោសដាក់ពន្ធនាគារកំណត់ ១៥ ឆ្នាំ តាមអំណាចសាលដីកាលេខ ១២៨ "ជ" ចុះថ្ងៃទី ២៧-១១-២០០៦ របស់សាលាឧទ្ធរណ៍ ។

៦១-ទណ្ឌិតឈ្មោះ **ចេង សម្ប្បត្តិ** ភេទប្រុស អាយុ ៤០ ឆ្នាំ ត្រូវចាប់ខ្លួននៅថ្ងៃទី ២៧-១២-២០០៦ ពីបទ អំពើរំលោភសេពសន្តវ: ហើយត្រូវតុលាការសម្រេចផ្តន្ទាទោសដាក់ពន្ធនាគារកំណត់ ១៥ ឆ្នាំ តាមអំណាចសាលក្រមលេខ ៣៣ "ក" ចុះថ្ងៃទី ២៥-៦-២០០៧ របស់សាលាដំបូងខេត្តកោះកុង ។

៦២-ទណ្ឌិតឈ្មោះ **ទិត ម៉ា** ភេទប្រុស អាយុ ១៩ ឆ្នាំ ត្រូវចាប់ខ្លួននៅថ្ងៃទី ១៩-១១-២០១៤ ពីបទ អំពើប្លន់ និងរំលោភសេពសន្តវ: ហើយត្រូវតុលាការសម្រេចផ្តន្ទាទោសដាក់ពន្ធនាគារកំណត់ ២០ ឆ្នាំ តាមអំណាចសាលក្រមលេខ ២៦ ចុះថ្ងៃទី ១៥-០២-២០០៥ របស់សាលាដំបូងខេត្តកោះកុង ។

៦៣-ទណ្ឌិតឈ្មោះ **ម្ចូ ណាយ** ភេទប្រុស អាយុ ៤០ ឆ្នាំ ត្រូវចាប់ខ្លួននៅថ្ងៃទី ០២-៦-២០០៦ ពីបទ រំលោភសេពសន្តវ: និងមនុស្សឃាតដោយចេតនា ហើយត្រូវតុលាការសម្រេចផ្តន្ទាទោសដាក់ពន្ធនាគារកំណត់ ២០ ឆ្នាំ តាមអំណាចសាលក្រមលេខ ១០៣ ចុះថ្ងៃទី ២៦-១០-២០០៦ របស់សាលាដំបូងខេត្តកោះកុង ។

៦៤-ទណ្ឌិតឈ្មោះ **ជន ចាន់ណារ៉ា** ភេទប្រុស អាយុ ១៨ ឆ្នាំ ត្រូវចាប់ខ្លួននៅថ្ងៃទី ១២-១២-២០០៥ ពីបទ អំពើមនុស្សឃាតគិតទុកជាមុន ហើយត្រូវតុលាការសម្រេចផ្តន្ទាទោសដាក់ពន្ធនាគារកំណត់ ១៩ ឆ្នាំ តាមអំណាចសាលក្រមលេខ ៦១ "ក" ចុះថ្ងៃទី ២១-៥-២០០៦ របស់សាលាដំបូងខេត្តកោះកុង ។

៦៥-ទណ្ឌិតឈ្មោះ **កែវ ហ្ការ** ភេទប្រុស អាយុ ២០ ឆ្នាំ ត្រូវចាប់ខ្លួននៅថ្ងៃទី ១៩-០២-២០០៦ ពីបទ អំពើមនុស្សឃាតដោយចេតនា ហើយត្រូវតុលាការសម្រេចផ្តន្ទាទោសដាក់ពន្ធនាគារកំណត់ ១៨ ឆ្នាំ តាមអំណាចសាលក្រមលេខ ៧៨ "ក" ចុះថ្ងៃទី ០៣-៨-២០០៦ របស់សាលាដំបូងខេត្តកោះកុង ។

៦៦-ទណ្ឌិតឈ្មោះ **សុខ ឫណ្ណៃ** ហៅ ហ្ការ ភេទប្រុស អាយុ ២២ ឆ្នាំ ត្រូវចាប់ខ្លួននៅថ្ងៃទី ២១-៦-២០០១ ពីបទ មនុស្សឃាតដោយចេតនាគ្រោងទុកជាមុន និងបទ ប្លន់ ហើយត្រូវតុលាការសម្រេចផ្តន្ទាទោសដាក់ពន្ធនាគារកំណត់ ២៣ ឆ្នាំ តាមអំណាចសាលក្រមលេខ ៦៦ "រ" ចុះថ្ងៃទី ២៨-៩-២០០១ របស់សាលាដំបូងខេត្តកណ្តាល ។

៦៧-ទណ្ឌិតឈ្មោះ **ជា ណារ៉ា** ភេទប្រុស អាយុ ២០ ឆ្នាំ ត្រូវចាប់ខ្លួននៅថ្ងៃទី ៣០-៧-២០០៦ ពីបទ ប្លន់ និងប្រើប្រាស់អាវុធខុសច្បាប់ ហើយត្រូវតុលាការសម្រេចផ្តន្ទាទោសដាក់ពន្ធនាគារកំណត់ ១៥ ឆ្នាំ តាមអំណាចសាលក្រមលេខ ១១២ "ក" ចុះថ្ងៃទី [illegible]-២០០៦ របស់សាលាដំបូងខេត្តតាកែវ ។

៦៨-ទណ្ឌិតឈ្មោះ **ផេះ រ៉ែម** ភេទប្រុស អាយុ ២៥ ឆ្នាំ ត្រូវចាប់ខ្លួននៅថ្ងៃទី ០៨-៤-២០០៥ ពីបទ ឃាតកម្មគិតទុកជាមុន និងកាន់កាប់អាវុធខុសច្បាប់ ហើយត្រូវតុលាការសម្រេចផ្តន្ទាទោសដាក់ពន្ធនាគារកំណត់ ១៦ ឆ្នាំ តាមអំណាចសាលដីកាលេខ ៤៦ "ក" ចុះថ្ងៃទី ០៦-៤-២០០៩ របស់សាលាឧទ្ធរណ៍ ។

៦៩-ទណ្ឌិតឈ្មោះ **ភុត មី** ភេទប្រុស អាយុ ២៥ ឆ្នាំ ត្រូវចាប់ខ្លួននៅថ្ងៃទី ១០-៤-២០០៥ ពីបទ ឃាតកម្មគិតទុកជាមុន ហើយត្រូវតុលាការសម្រេចផ្តន្ទាទោសដាក់ពន្ធនាគារកំណត់ ១៧ ឆ្នាំ តាមអំណាចសាលដីកាលេខ ៤៦ "ក" ចុះថ្ងៃទី ០៦-៤-២០០៩ របស់សាលាឧទ្ធរណ៍ ។

៧០-ទណ្ឌិតឈ្មោះ **លាក់ ចន្ធី** ភេទប្រុស អាយុ ៣៦ ឆ្នាំ ត្រូវឃុំខ្លួននៅថ្ងៃទី ២៥-០២-២០០៥ ពីបទ សមគំនិតក្នុងអំពើឃាតកម្មគិត និងប្រើប្រាស់អាវុធខុសច្បាប់ ប្លន់ទ្រព្យសម្បត្តិអ្នកដទៃ ហើយត្រូវតុលាការសម្រេចផ្តន្ទាទោសដាក់ពន្ធនាគារកំណត់ ២០ ឆ្នាំ តាមអំណាចសាលដីកាលេខ ៥១ ក្រII "ល" ចុះថ្ងៃទី ០៦-៨-២០១៥ របស់សាលាឧទ្ធរណ៍។

៧១-ទណ្ឌិតឈ្មោះ **ស្ង សាវិន** ហៅ ស្ងរ៉ន ភេទប្រុស អាយុ ៥២ ឆ្នាំ ត្រូវឃុំខ្លួននៅថ្ងៃទី ២៥-០២-២០០៥ ពីបទ ឃាតកម្មគិតទុកជាមុន និងប្រើប្រាស់អាវុធខុសច្បាប់ ហើយត្រូវតុលាការសម្រេចផ្តន្ទាទោសដាក់ពន្ធនាគារកំណត់ ២០ ឆ្នាំ តាមអំណាចសាលដីកាលេខ ០៣ ក្រVI "ឃ" ចុះថ្ងៃទី ១២-៩-២០១៦ របស់សាលាឧទ្ធរណ៍ ។

៧២-ទណ្ឌិតឈ្មោះ **គួន ចាន់ថន** ភេទប្រុស អាយុ ២២ ឆ្នាំ ត្រូវចាប់ខ្លួននៅថ្ងៃទី ១១-៧-២០០៨ ពីបទ សមគំនិតក្នុងបទឃាតកម្មគិតទុកជាមុន និងសមគំនិតក្នុងកាន់កាប់ប្រើប្រាស់អាវុធដោយគ្មានការអនុញ្ញាត ហើយត្រូវតុលាការសម្រេចផ្តន្ទាទោសដាក់ពន្ធនាគារកំណត់ ១៦ ឆ្នាំ តាមអំណាចសាលដីកាលេខ ៣៦១ ចុះថ្ងៃទី ០៩-១២-២០១៥ របស់តុលាការកំពូល ។

៧៣-ទណ្ឌិតឈ្មោះ **សាយ លុច** ភេទប្រុស អាយុ ២៩ ឆ្នាំ ត្រូវចាប់ខ្លួននៅថ្ងៃទី ១០-៩-២០០៥ ពីបទ ឃាតកម្មដោយគិតទុកជាមុន ហើយត្រូវតុលាការសម្រេចផ្តន្ទាទោសដាក់ពន្ធនាគារកំណត់ ២០ ឆ្នាំ តាមអំណាចសាលក្រមលេខ ០៩ "ក" ចុះថ្ងៃទី ១៦-៣-២០០៦ របស់សាលាដំបូងខេត្តតាកែវ ។

៧៤-ទណ្ឌិតឈ្មោះ **ឆន ពៅ** ភេទប្រុស អាយុ ៣៧ ឆ្នាំ ត្រូវចាប់ខ្លួននៅថ្ងៃទី ២២-៥-២០០៥ ពីបទ ឃាតកម្មគិតទុកជាមុន និងប្រើប្រាស់អាវុធខុសច្បាប់ ហើយត្រូវតុលាការសម្រេចផ្តន្ទាទោសដាក់ពន្ធនាគារកំណត់ ២១ ឆ្នាំ តាមអំណាចសាលដីកាលេខ ៥៩ "គ" ចុះថ្ងៃទី ០៦-៨-២០១០ របស់សាលាឧទ្ធរណ៍ ។

៧៥-ទណ្ឌិតឈ្មោះ **យី ភាស់** ភេទប្រុស អាយុ ២១ ឆ្នាំ ត្រូវចាប់ខ្លួននៅថ្ងៃទី ១៥-០១-២០០៣ ពីបទ មនុស្សឃាតកម្មគិតទុកជាមុន ហើយត្រូវតុលាការសម្រេចផ្តន្ទាទោសដាក់ពន្ធនាគារកំណត់ ២០ ឆ្នាំ តាមអំណាចសាលដីកាលេខ ៨៨ "ក្រIIIB" ចុះថ្ងៃទី ០១-៨-២០១៦ របស់សាលាឧទ្ធរណ៍ ។

៧៦-ទណ្ឌិតឈ្មោះ **ឆន សុផាន** ភេទប្រុស អាយុ ២៦ ឆ្នាំ ត្រូវចាប់ខ្លួននៅថ្ងៃទី ២៧-១២-២០០៤ ពីបទ ឃាតកម្មគិតទុកជាមុន ហើយត្រូវតុលាការសម្រេចផ្តន្ទាទោសដាក់ពន្ធនាគារកំណត់ ២០ ឆ្នាំ តាមអំណាចសាលក្រមលេខ ១២០ "ក" ចុះថ្ងៃទី ២៩-៦-២០០៥ របស់សាលាដំបូងខេត្តសៀមរាប-ឧត្តរមានជ័យ ។

៧៧-ទណ្ឌិតឈ្មោះ **ទិន ភីរិត** ភេទប្រុស អាយុ ២៨ ឆ្នាំ ត្រូវចាប់ខ្លួននៅថ្ងៃទី ១២-៧-២០០៧ ពីបទ ប៉ុនប៉ងរំលោភសេពសន្តវៈ ហើយត្រូវតុលាការសម្រេចផ្តន្ទាទោសដាក់ពន្ធនាគារកំណត់ ១៦ ឆ្នាំ តាមអំណាចសាលក្រមលេខ ០៤ "ជ" ចុះថ្ងៃទី ២៩-០១-២០០៨ របស់សាលាដំបូងខេត្តសៀមរាប-ឧត្តរមានជ័យ ។

៧៨-ទណ្ឌិតឈ្មោះ **សូត្រ មិត្ត** ហៅ សំ សាមិត្ត ភេទប្រុស អាយុ ៣៨ ឆ្នាំ ត្រូវឃុំខ្លួននៅថ្ងៃទី ១៨-១០-២០០២ ពីបទ អំពើមនុស្សឃាតដោយចេតនា ហើយត្រូវតុលាការសម្រេចផ្តន្ទាទោសដាក់ពន្ធនាគារកំណត់ ២០ ឆ្នាំ តាមអំណាចសាលក្រមលេខ ៥០ ចុះថ្ងៃទី ១១-៤-២០០៣ របស់សាលាដំបូងខេត្តសៀមរាប-ឧត្តរមានជ័យ ។

៧៩-ទណ្ឌិតឈ្មោះ **ហាំ សំបូរ** ហៅ ម៉ឹន សុនិត ភេទប្រុស អាយុ ២៥ ឆ្នាំ ត្រូវឃុំខ្លួននៅថ្ងៃទី ២៦-៨-២០០៥ ពីបទ ឃាតកម្មគិតទុកជាមុន និងកាន់អាវុធដែលហាមឃាត់ ហើយត្រូវតុលាការសម្រេចផ្តន្ទាទោសដាក់ពន្ធនាគារកំណត់ ១៨ ឆ្នាំ តាមអំណាចសាលក្រមលេខ ២១ "ឃ" ចុះថ្ងៃទី ២៤-៣-២០០៦ របស់សាលាដំបូងខេត្តសៀមរាប-ឧត្តរមានជ័យ ។

៨០-ទណ្ឌិតឈ្មោះ **ហេង ហ៊ីង** ភេទប្រុស អាយុ ២៤ ឆ្នាំ ត្រូវឃុំខ្លួននៅថ្ងៃទី ២០-១០-២០០៤ ពីបទ រំលោភសេពសន្តវៈ ហើយត្រូវតុលាការសម្រេចផ្តន្ទាទោសដាក់ពន្ធនាគារកំណត់ ២០ ឆ្នាំ តាមអំណាចសាលក្រមលេខ ៥៩ "ក" ចុះថ្ងៃទី ១១-៤-២០០៥ របស់សាលាដំបូងខេត្តសៀមរាប-ឧត្តរមានជ័យ ។

៨១-ទណ្ឌិតឈ្មោះ **ឃឿត ហាក់** ភេទប្រុស អាយុ ២២ ឆ្នាំ ត្រូវចាប់ខ្លួននៅថ្ងៃទី ២៧-៨-២០០៧ ពីបទ ឃាតកម្មគិតទុកជាមុន ហើយត្រូវតុលាការសម្រេចផ្តន្ទាទោសដាក់ពន្ធនាគារកំណត់ ១៥ ឆ្នាំ តាមអំណាចសាលក្រមលេខ ៣៥ "ខ" ចុះថ្ងៃទី ២៦-៥-២០០៨ របស់សាលាដំបូងខេត្តសៀមរាប-ឧត្តរមានជ័យ ។

៨២-ទណ្ឌិតឈ្មោះ **សែន ទាសនា** ហៅ ចូច ភេទប្រុស អាយុ ២៣ ឆ្នាំ ត្រូវចាប់ខ្លួននៅថ្ងៃទី ១៨-១០-២០០៦ ពីបទ ប៉ុនប៉ងរំលោភសេពសន្តវៈ ហើយត្រូវតុលាការសម្រេចផ្តន្ទាទោសដាក់ពន្ធនាគារកំណត់ ១៥ ឆ្នាំ តាមអំណាចសាលក្រមលេខ ០៥ "ច" ចុះថ្ងៃទី ០៥-៦-២០០៧ របស់សាលាដំបូងខេត្តសៀមរាប-ឧត្តរមានជ័យ ។

៨៣-ទណ្ឌិតឈ្មោះ **ជួប ឃឿត** ភេទប្រុស អាយុ ២២ ឆ្នាំ ត្រូវឃុំខ្លួននៅថ្ងៃទី ០៧-១០-២០០៧ ពីបទ រំលោភសេពសន្តវៈ ហើយត្រូវតុលាការសម្រេចផ្តន្ទាទោសដាក់ពន្ធនាគារកំណត់ ១៥ ឆ្នាំ តាមអំណាចសាលក្រមលេខ ៣៣ "គ" ចុះថ្ងៃទី ២៦-១០-២០០៨ [illegible]ាលាដំបូងខេត្តសៀមរាប-ឧត្តរមានជ័យ ។

ROYAUME DU CAMBODGE MINISTERE DU PALAIS ROYAL

៨៤-ទណ្ឌិតឈ្មោះ **ឌួន សាវ៉ន** ភេទប្រុស អាយុ ៣៩ ឆ្នាំ ត្រូវចាប់ខ្លួននៅថ្ងៃទី ២១-៧-២០០៨ ពីបទ រំលោភសេពសន្តវៈ ហើយត្រូវតុលាការសម្រេចផ្តន្ទាទោសដាក់ពន្ធនាគារកំណត់ ១៥ ឆ្នាំ តាមអំណាចសាលក្រមលេខ ៥៥ "គ" ចុះថ្ងៃទី ០៧-៨-២០០៩ របស់សាលាដំបូងខេត្តសៀមរាប-ឧត្តរមានជ័យ ។

៨៥-ទណ្ឌិតឈ្មោះ **ឌួន ភីមឈន់** ភេទប្រុស អាយុ ២៨ ឆ្នាំ ត្រូវឃុំខ្លួននៅថ្ងៃទី ២៥-៧-២០០៧ ពីបទ រំលោភសេពសន្តវៈ ហើយត្រូវតុលាការសម្រេចផ្តន្ទាទោសដាក់ពន្ធនាគារកំណត់ ១៥ ឆ្នាំ តាមអំណាចសាលក្រមលេខ ០១ "ក" ចុះថ្ងៃទី ០២-០១-២០០៨ របស់សាលាដំបូងខេត្តសៀមរាប-ឧត្តរមានជ័យ ។

៨៦-ទណ្ឌិតឈ្មោះ **ឃន់ ឌូយ** ហៅ ឃន់ រ៉ៃ ភេទប្រុស អាយុ ១៨ ឆ្នាំ ត្រូវឃុំខ្លួននៅថ្ងៃទី ២១-១២-២០០៥ ពីបទ រំលោភសេពសន្តវៈ ហើយត្រូវតុលាការសម្រេចផ្តន្ទាទោសដាក់ពន្ធនាគារកំណត់ ១៥ ឆ្នាំ តាមអំណាចសាលដីកាលេខ ១៣០ "ស" ចុះថ្ងៃទី ០៦-១១-២០០៩ របស់សាលាឧទ្ធរណ៍ ។

៨៧-ទណ្ឌិតឈ្មោះ **កែវ សុឃៀង** ភេទប្រុស អាយុ ២០ ឆ្នាំ ត្រូវឃុំខ្លួននៅថ្ងៃទី ០៥-០២-២០០៦ ពីបទ រំលោភសេពសន្តវៈ ហើយត្រូវតុលាការសម្រេចផ្តន្ទាទោសដាក់ពន្ធនាគារកំណត់ ១៥ ឆ្នាំ តាមអំណាចសាលក្រមលេខ ៥៧ "ឃ" ចុះថ្ងៃទី ១២-៦-២០០៦ របស់សាលាដំបូងខេត្តសៀមរាប-ឧត្តរមានជ័យ ។

៨៨-ទណ្ឌិតឈ្មោះ **អេម សំអឿន** ភេទប្រុស អាយុ ២១ ឆ្នាំ ត្រូវឃុំខ្លួននៅថ្ងៃទី ០៨-៤-២០០៦ ពីបទ រំលោភសេពសន្តវៈ ហើយត្រូវតុលាការសម្រេចផ្តន្ទាទោសដាក់ពន្ធនាគារកំណត់ ១៥ ឆ្នាំ តាមអំណាចសាលក្រមលេខ ៨៩ "គ" ចុះថ្ងៃទី ២៧-៩-២០០៦ របស់សាលាដំបូងខេត្តសៀមរាប-ឧត្តរមានជ័យ ។

៨៩-ទណ្ឌិតឈ្មោះ **ពាន់ ឈឿ**ក ភេទស្រី អាយុ ១៩ ឆ្នាំ ត្រូវឃុំខ្លួននៅថ្ងៃទី ១៤-៨-២០០៦ ពីបទ ឃាតកម្មគិតទុកជាមុន ហើយត្រូវតុលាការសម្រេចផ្តន្ទាទោសដាក់ពន្ធនាគារកំណត់ ១៥ ឆ្នាំ ៦ ខែ តាមអំណាចសាលដីកាលេខ ១០០ "ស" ចុះថ្ងៃទី ១៤-៩-២០០៩ របស់សាលាឧទ្ធរណ៍ ។

៩០-ទណ្ឌិតឈ្មោះ **ស៊ន់ ភូ**ក ភេទស្រី អាយុ ១៩ ឆ្នាំ ត្រូវឃុំខ្លួននៅថ្ងៃទី ១៤-៨-២០០៦ ពីបទ ឃាតកម្មគិតទុកជាមុន ហើយត្រូវតុលាការសម្រេចផ្តន្ទាទោសដាក់ពន្ធនាគារកំណត់ ១៥ ឆ្នាំ ៦ ខែ តាមអំណាចសាលដីកាលេខ ១០០ "ស" ចុះថ្ងៃទី ១៤-៩-២០០៩ របស់សាលាឧទ្ធរណ៍ ។

៩១-ទណ្ឌិតឈ្មោះ **ម៉ិក លន់** ហៅ ង៉ុក ភេទប្រុស អាយុ ៣១ ឆ្នាំ ត្រូវចាប់ខ្លួននៅថ្ងៃទី ១៨-៥-២០០៥ ពីបទ រំលោភសេពសន្តវៈ ហើយត្រូវតុលាការសម្រេចផ្តន្ទាទោសដាក់ពន្ធនាគារកំណត់ ១៦ ឆ្នាំ តាមអំណាចសាលក្រមលេខ ១៦៨ "ក" ចុះថ្ងៃទី ១៩-១០-២០០៥ [illegible] របស់[illegible]លាដំបូងខេត្តសៀមរាប-ឧត្តរមានជ័យ ។

៩២-ទណ្ឌិតឈ្មោះ **រាម ជាល** ភេទប្រុស អាយុ ៣៥ ឆ្នាំ ត្រូវឃុំខ្លួននៅថ្ងៃទី ១២-៨-២០០៥ ពីបទ ឃាតកម្មគិតទុកជាមុន ហើយត្រូវតុលាការសម្រេចផ្តន្ទាទោសដាក់ពន្ធនាគារកំណត់ ១៦ ឆ្នាំ តាមអំណាចសាលក្រមលេខ ៤២ "គ" ចុះថ្ងៃទី ៣១-៣-២០០៦ របស់សាលាដំបូងខេត្តសៀមរាប-ឧត្តរមានជ័យ ។

៩៣-ទណ្ឌិតឈ្មោះ **ទី ទិន្ន** ភេទប្រុស អាយុ ៣៦ ឆ្នាំ ត្រូវឃុំខ្លួននៅថ្ងៃទី ១៨-៦-២០០៥ ពីបទ រំលោភសេពសន្តវៈ ហើយត្រូវតុលាការសម្រេចផ្តន្ទាទោសដាក់ពន្ធនាគារកំណត់ ១៨ ឆ្នាំ តាមអំណាចសាលក្រមលេខ ១៨៤ "ក" ចុះថ្ងៃទី ២៣-១១-២០០៥ របស់សាលាដំបូងខេត្តសៀមរាប-ឧត្តរមានជ័យ ។

៩៤-ទណ្ឌិតឈ្មោះ **ណិប ប៉ាក់** ភេទប្រុស អាយុ ៥១ ឆ្នាំ ត្រូវឃុំខ្លួននៅថ្ងៃទី ១៧-១០-២០០៦ ពីបទ ឃាតកម្មគិតទុកជាមុន ហើយត្រូវតុលាការសម្រេចផ្តន្ទាទោសដាក់ពន្ធនាគារកំណត់ ១៨ ឆ្នាំ តាមអំណាចសាលក្រមលេខ ១៥ "គ" ចុះថ្ងៃទី ១៥-៣-២០០៧ របស់សាលាដំបូងខេត្តសៀមរាប-ឧត្តរមានជ័យ ។

៩៥-ទណ្ឌិតឈ្មោះ **ឡឹក សារឿន** ភេទប្រុស អាយុ ៤៦ ឆ្នាំ ត្រូវឃុំខ្លួននៅថ្ងៃទី ២៥-៤-២០០៧ ពីបទ សមគំនិតក្នុងអំពើឃាតកម្មគិតទុកជាមុន ហើយត្រូវតុលាការសម្រេចផ្តន្ទាទោសដាក់ពន្ធនាគារកំណត់ ១៥ ឆ្នាំ តាមអំណាចសាលដីកាលេខ ៨៣ "ខ" ចុះថ្ងៃទី ០៤-៨-២០១០ របស់សាលាឧទ្ធរណ៍ ។

៩៦-ទណ្ឌិតឈ្មោះ **ទីង ញ៉ូត** ភេទប្រុស អាយុ ៧៦ ឆ្នាំ ត្រូវចាប់ខ្លួននៅថ្ងៃទី ១៤-០១-២០១៦ ពីបទ សមគំនិតឃាតកម្មគិតទុកជាមុន ហើយត្រូវតុលាការសម្រេចផ្តន្ទាទោសដាក់ពន្ធនាគារកំណត់ ២០ ឆ្នាំ តាមអំណាចសាលដីកាលេខ ២២៦ ចុះថ្ងៃទី ២៤-៧-២០១៥ របស់តុលាការកំពូល ។

៩៧-ទណ្ឌិតឈ្មោះ **ឡឿម សុផល** ហៅ ពេទ្យ ឆ្លូត ភេទប្រុស អាយុ ៣៥ ឆ្នាំ ត្រូវចាប់ខ្លួននៅថ្ងៃទី ៣០-៣-២០០៥ ពីបទ រំលោភសេពសន្តវៈ ហើយត្រូវតុលាការសម្រេចផ្តន្ទាទោសដាក់ពន្ធនាគារកំណត់ ២០ ឆ្នាំ តាមអំណាចសាលដីកាលេខ ៦៧ "ជ" ចុះថ្ងៃទី ២៧-៤-២០០៩ របស់សាលាឧទ្ធរណ៍ ។

៩៨-ទណ្ឌិតឈ្មោះ **ទិន ចាន់ណាត** ភេទប្រុស អាយុ ២១ ឆ្នាំ ត្រូវឃុំខ្លួននៅថ្ងៃទី ១៧-០២-២០០៦ ពីបទ រំលោភសេពសន្តវៈ ហើយត្រូវតុលាការសម្រេចផ្តន្ទាទោសដាក់ពន្ធនាគារកំណត់ ១៧ ឆ្នាំ តាមអំណាចសាលក្រមលេខ ៦៣ "ឃ" ចុះថ្ងៃទី ១៨-៥-២០០៦ របស់សាលាដំបូងខេត្តបាត់ដំបង ។

៩៩-ទណ្ឌិតឈ្មោះ **សុខ ចាន់** ហៅ ថាំង ភេទប្រុស អាយុ ៥៥ ឆ្នាំ ត្រូវឃុំខ្លួននៅថ្ងៃទី ១៦-៥-២០០៨ ពីបទ ប៉ុនប៉ងរំលោភសេពសន្តវៈ ហើយត្រូវតុលាការសម្រេចផ្តន្ទាទោសដាក់ពន្ធនាគារកំណត់ ១៥ ឆ្នាំ តាមអំណាចសាលក្រមលេខ ៧៥ "គ" ចុះថ្ងៃទី ២១-[illegible]-២០០៨ របស់សាលាដំបូងខេត្តបាត់ដំបង ។

១០០-ទណ្ឌិតឈ្មោះ **លៀង ផល** ភេទប្រុស អាយុ ៣៨ ឆ្នាំ ត្រូវចាប់ខ្លួននៅថ្ងៃទី ២៤-១១-២០០៧ ពីបទ រំលោភសេពសន្តវៈ ហើយត្រូវតុលាការសម្រេចផ្តន្ទាទោសដាក់ពន្ធនាគារកំណត់ ១៥ ឆ្នាំ តាមអំណាចសាលក្រមលេខ ៥៦ "ខ" ចុះថ្ងៃទី ០៩-៧-២០០៨ របស់សាលាដំបូងខេត្តបាត់ដំបង ។

១០១-ទណ្ឌិតឈ្មោះ **ម៉ៅ ម៉ានីនី** ហៅ ផ្លូច ភេទប្រុស អាយុ ២៥ ឆ្នាំ ត្រូវឃុំខ្លួននៅថ្ងៃទី ២៥-៨-២០០៩ ពីបទ រំលោភសេពសន្តវៈ ហើយត្រូវតុលាការសម្រេចផ្តន្ទាទោសដាក់ពន្ធនាគារកំណត់ ១៥ ឆ្នាំ តាមអំណាចសាលក្រមលេខ ៦៣ "ច" ចុះថ្ងៃទី ១១-៦-២០១០ របស់សាលាដំបូងខេត្តបាត់ដំបង ។

១០២-ទណ្ឌិតឈ្មោះ **ផល សេង** ភេទប្រុស អាយុ ១៨ ឆ្នាំ ត្រូវឃុំខ្លួននៅថ្ងៃទី ១៧-១២-២០០៧ ពីបទ រំលោភសេពសន្តវៈ ហើយត្រូវតុលាការសម្រេចផ្តន្ទាទោសដាក់ពន្ធនាគារកំណត់ ១៥ ឆ្នាំ តាមអំណាចសាលក្រមលេខ ២៣ "ច" ចុះថ្ងៃទី ០២-៥-២០០៨ របស់សាលាដំបូងខេត្តបាត់ដំបង ។

១០៣-ទណ្ឌិតឈ្មោះ **ម៉ុត ខន** ភេទប្រុស អាយុ ៣៦ ឆ្នាំ ត្រូវឃុំខ្លួននៅថ្ងៃទី ១៣-៨-២០០៩ ពីបទ រំលោភសេពសន្តវៈ ហើយត្រូវតុលាការសម្រេចផ្តន្ទាទោសដាក់ពន្ធនាគារកំណត់ ១៥ ឆ្នាំ តាមអំណាចសាលក្រមលេខ ៦៥ "ក" ចុះថ្ងៃទី ០១-៩-២០១០ របស់សាលាដំបូងខេត្តកំពង់ឆ្នាំង ។

១០៤-ទណ្ឌិតឈ្មោះ **តាប់ ភែន** ភេទប្រុស អាយុ ៤១ ឆ្នាំ ត្រូវចាប់ខ្លួននៅថ្ងៃទី ០១-៣-២០០៩ ពីបទ រំលោភសេពសន្តវៈ ហើយត្រូវតុលាការសម្រេចផ្តន្ទាទោសដាក់ពន្ធនាគារកំណត់ ១៥ ឆ្នាំ តាមអំណាចសាលក្រមលេខ ៨៧ "ង" ចុះថ្ងៃទី ២២-៩-២០០៩ របស់សាលាដំបូងខេត្តបាត់ដំបង ។

១០៥-ទណ្ឌិតឈ្មោះ **ឆាយ សុផុន** ហៅ សាមចូក ភេទប្រុស អាយុ ២៩ ឆ្នាំ ត្រូវចាប់ខ្លួននៅថ្ងៃទី ២៥-៥-២០០៧ ពីបទ រំលោភសេពសន្តវៈ ហើយត្រូវតុលាការសម្រេចផ្តន្ទាទោសដាក់ពន្ធនាគារកំណត់ ១៥ ឆ្នាំ តាមអំណាចសាលក្រមលេខ ២៦ "ជ" ចុះថ្ងៃទី ១២-៦-២០០៨ របស់សាលាដំបូងខេត្តបាត់ដំបង ។

១០៦-ទណ្ឌិតឈ្មោះ **គី គឹម** ភេទប្រុស អាយុ ៣៩ ឆ្នាំ ត្រូវឃុំខ្លួននៅថ្ងៃទី ២១-៥-២០០៩ ពីបទ រំលោភសេពសន្តវៈ ហើយត្រូវតុលាការសម្រេចផ្តន្ទាទោសដាក់ពន្ធនាគារកំណត់ ១៥ ឆ្នាំ តាមអំណាចសាលក្រមលេខ ៩១ "ច" ចុះថ្ងៃទី ២៤-១២-២០០៩ របស់សាលាដំបូងខេត្តបាត់ដំបង ។

១០៧-ទណ្ឌិតឈ្មោះ **គង់ ឌឿន** ភេទប្រុស អាយុ ៤៧ ឆ្នាំ ត្រូវឃុំខ្លួននៅថ្ងៃទី ១៨-៧-២០០៦ ពីបទ រំលោភសេពសន្តវៈ ហើយត្រូវតុលាការសម្រេចផ្តន្ទាទោសដាក់ពន្ធនាគារកំណត់ ១៥ ឆ្នាំ តាមអំណាចសាលក្រមលេខ ១៧៨ "ខ" ចុះថ្ងៃទី ២៦-៩-២០០៦ [illegible]ាលាដំបូងខេត្តបាត់ដំបង ។

១០៨-ទណ្ឌិតឈ្មោះ **ឡុង សាវី** ភេទប្រុស អាយុ ៤២ ឆ្នាំ ត្រូវឃុំខ្លួននៅថ្ងៃទី ១៧-៦-២០០៩ ពីបទ រំលោភសេពសន្តវៈ ហើយត្រូវតុលាការសម្រេចផ្តន្ទាទោសដាក់ពន្ធនាគារកំណត់ ១៥ ឆ្នាំ តាមអំណាចសាលក្រមលេខ ២០ "ធ" ចុះថ្ងៃទី ០៧-៤-២០១០ របស់សាលាដំបូងខេត្តបាត់ដំបង ។

១០៩-ទណ្ឌិតឈ្មោះ **ហ៊ីន សំរឿន** ភេទប្រុស អាយុ ៣៩ ឆ្នាំ ត្រូវឃុំខ្លួននៅថ្ងៃទី ១៥-៧-២០០៥ ពីបទ រំលោភសេពសន្តវៈ ហើយត្រូវតុលាការសម្រេចផ្តន្ទាទោសដាក់ពន្ធនាគារកំណត់ ១៥ ឆ្នាំ តាមអំណាចសាលដីកាលេខ ០២ "គ" ចុះថ្ងៃទី ២៨-១០-២០០៩ របស់សាលាឧទ្ធរណ៍ ។

១១០-ទណ្ឌិតឈ្មោះ **សួង សេងអ៊ី** ភេទប្រុស អាយុ ២៥ ឆ្នាំ ត្រូវចាប់ខ្លួននៅថ្ងៃទី ១៣-៤-២០០៨ ពីបទ ប៉ុនប៉ងរំលោភសេពសន្តវៈ ហើយត្រូវតុលាការសម្រេចផ្តន្ទាទោសដាក់ពន្ធនាគារកំណត់ ១៥ ឆ្នាំ តាមអំណាចសាលក្រមលេខ ១០ "ក" ចុះថ្ងៃទី ២៦-៥-២០០៩ របស់សាលាដំបូងខេត្តកំពង់ឆ្នាំង ។

១១១-ទណ្ឌិតឈ្មោះ **សុខ សល់** ភេទប្រុស អាយុ ២៨ ឆ្នាំ ត្រូវចាប់ខ្លួននៅថ្ងៃទី ០៣-៥-២០០៧ ពីបទ រំលោភសេពសន្តវៈ ហើយត្រូវតុលាការសម្រេចផ្តន្ទាទោសដាក់ពន្ធនាគារកំណត់ ១៥ ឆ្នាំ តាមអំណាចសាលក្រមលេខ ២៥ "ជ" ចុះថ្ងៃទី ១២-៦-២០០៨ របស់សាលាដំបូងខេត្តបាត់ដំបង ។

១១២-ទណ្ឌិតឈ្មោះ **ឈឿន ឌួន** ភេទប្រុស អាយុ ៣៨ ឆ្នាំ ត្រូវឃុំខ្លួននៅថ្ងៃទី ០៦-៦-២០០៣ ពីបទ រំលោភសេពសន្តវៈ ហើយត្រូវតុលាការសម្រេចផ្តន្ទាទោសដាក់ពន្ធនាគារកំណត់ ១៨ ឆ្នាំ ៦ ខែ តាមអំណាចសាលក្រមលេខ ១២៣ "ក" ចុះថ្ងៃទី ១៦-១២-២០០ ៣ របស់សាលាដំបូងខេត្តបាត់ដំបង ។

១១៣-ទណ្ឌិតឈ្មោះ **គង់ ឆូច** ហៅ ហ្ស ភេទប្រុស អាយុ ២៣ ឆ្នាំ ត្រូវឃុំខ្លួននៅថ្ងៃទី ២៣-១២-២០០៥ ពីបទ រំលោភសេពសន្តវៈ ហើយត្រូវតុលាការសម្រេចផ្តន្ទាទោសដាក់ពន្ធនាគារកំណត់ ១៧ ឆ្នាំ តាមអំណាចសាលក្រមលេខ ២៦ "គ" ចុះថ្ងៃទី០៥-៦-២០០៦ របស់សាលាដំបូងខេត្តបាត់ដំបង ។

១១៤-ទណ្ឌិតឈ្មោះ **ជៀប រឿន** ភេទប្រុស អាយុ ២១ ឆ្នាំ ត្រូវឃុំខ្លួននៅថ្ងៃទី ២៥-១០-២០០៥ ពីបទ រំលោភសេពសន្តវៈ ហើយត្រូវតុលាការសម្រេចផ្តន្ទាទោសដាក់ពន្ធនាគារកំណត់ ១៧ ឆ្នាំ តាមអំណាចសាលក្រមលេខ ១៩ "ខ" ចុះថ្ងៃទី ៣១-០១-២០០៦ របស់សាលាដំបូងខេត្តបាត់ដំបង ។

១១៥-ទណ្ឌិតឈ្មោះ **ប៊ុន រឿន** ភេទប្រុស អាយុ ២៥ ឆ្នាំ ត្រូវឃុំខ្លួននៅថ្ងៃទី ១៨-០២-២០០៥ ពីបទ រំលោភសេពសន្តវៈ ហើយត្រូវតុលាការសម្រេចផ្តន្ទាទោសដាក់ [illegible]ាគារកំណត់ ១៧ ឆ្នាំ តាមអំណាចសាលក្រមលេខ ៣៥ "ច" ចុះថ្ងៃទី ០៦-៧-២០០៥ [illegible]លាដំបូងខេត្តបាត់ដំបង ។

១១៦-ទណ្ឌិតឈ្មោះ **ជុំ ភម** ភេទប្រុស អាយុ ៤៣ ឆ្នាំ ត្រូវឃុំខ្លួននៅថ្ងៃទី ២៨-៩-២០០៦ ពីបទ រំលោភសេពសន្តវ: ហើយត្រូវតុលាការសម្រេចផ្តន្ទាទោសដាក់ពន្ធនាគារកំណត់ ១៦ ឆ្នាំ តាមអំណាចសាលក្រមលេខ ១៥ "ឃ" ចុះថ្ងៃទី ១៥-០២-២០០៧ របស់សាលាដំបូងខេត្តបាត់ដំបង ។

១១៧-ទណ្ឌិតឈ្មោះ **ច្រឹប ទូច** ភេទប្រុស អាយុ ៤២ ឆ្នាំ ត្រូវឃុំខ្លួននៅថ្ងៃទី ១៦-៤-២០០៨ ពីបទ រំលោភសេពសន្តវ: ហើយត្រូវតុលាការសម្រេចផ្តន្ទាទោសដាក់ពន្ធនាគារកំណត់ ១៦ ឆ្នាំ តាមអំណាចសាលក្រមលេខ ២៨ "ឃ" ចុះថ្ងៃទី ០១-៨-២០០៨ របស់សាលាដំបូងខេត្តបាត់ដំបង ។

១១៨-ទណ្ឌិតឈ្មោះ **ព្រឿន សារ៉ឿន** ភេទប្រុស អាយុ ២៣ ឆ្នាំ ត្រូវចាប់ខ្លួននៅថ្ងៃទី ១១-១១-២០០៧ ពីបទ រំលោភសេពសន្តវ: ហើយត្រូវតុលាការសម្រេចផ្តន្ទាទោសដាក់ពន្ធនាគារកំណត់ ១៦ ឆ្នាំ តាមអំណាចសាលដីកាលេខ ២៣ "គ" ចុះថ្ងៃទី ១៦-៣-២០១០ របស់សាលាឧទ្ធរណ៍ ។

១១៩-ទណ្ឌិតឈ្មោះ **ឡេ ចាន់ម៉ៅ** ភេទប្រុស អាយុ ២១ ឆ្នាំ ត្រូវឃុំខ្លួននៅថ្ងៃទី ១៤-១២-២០០៧ ពីបទ រំលោភសេពសន្តវ: ហើយត្រូវតុលាការសម្រេចផ្តន្ទាទោសដាក់ពន្ធនាគារកំណត់ ១៦ ឆ្នាំ តាមអំណាចសាលក្រមលេខ ៣៧ "គ" ចុះថ្ងៃទី ០១-៧-២០០៨ របស់សាលាដំបូងខេត្តបាត់ដំបង ។

១២០-ទណ្ឌិតឈ្មោះ **អន ឃ្ម៉ា** ភេទប្រុស អាយុ ២៥ ឆ្នាំ ត្រូវចាប់ខ្លួននៅថ្ងៃទី ២៩-៧-២០០៧ ពីបទ រំលោភសេពសន្តវ: ហើយត្រូវតុលាការសម្រេចផ្តន្ទាទោសដាក់ពន្ធនាគារកំណត់ ១៦ ឆ្នាំ តាមអំណាចសាលដីកាលេខ ១៧ "ច" ចុះថ្ងៃទី ១២-៣-២០០៩ របស់សាលាឧទ្ធរណ៍ ។

១២១-ទណ្ឌិតឈ្មោះ **ចែត្រ ពិសី** ភេទប្រុស អាយុ ២០ ឆ្នាំ ត្រូវឃុំខ្លួននៅថ្ងៃទី ២៥-១១-២០០៦ ពីបទ រំលោភសេពសន្តវ: និងប្រើប្រាស់គ្រឿងញៀនហាមឃាត់ខុសច្បាប់ ហើយត្រូវតុលាការសម្រេចផ្តន្ទាទោសដាក់ពន្ធនាគារកំណត់ ១៥ ឆ្នាំ ១ ខែ តាមអំណាចសាលដីកាលេខ ២១០ ចុះថ្ងៃទី ២០-៨-២០១៤ របស់តុលាការកំពូល ។

១២២-ទណ្ឌិតឈ្មោះ **ស៊ីវ សឿន** ភេទប្រុស អាយុ ៣០ ឆ្នាំ ត្រូវចាប់ខ្លួននៅថ្ងៃទី ១៣-១០-២០០៥ ពីបទ មនុស្សឃាតដោយចេតនា ហើយត្រូវតុលាការសម្រេចផ្តន្ទាទោសដាក់ពន្ធនាគារកំណត់ ១៧ ឆ្នាំ តាមអំណាចសាលក្រមលេខ ០២ "ក" ចុះថ្ងៃទី ១៧-០១-២០០៦ របស់សាលាដំបូងខេត្តកំពង់ឆ្នាំង ។

១២៣-ទណ្ឌិតឈ្មោះ **សាន់ ភីមឿន** ភេទប្រុស អាយុ ៤៧ ឆ្នាំ ត្រូវឃុំខ្លួននៅថ្ងៃទី ០៨-៤-២០០៨ ពីបទ ឃាតកម្មគិតទុកជាមុន ហើយត្រូវតុលាការសម្រេចផ្តន្ទាទោសដាក់ពន្ធនាគារកំណត់ ១៥ ឆ្នាំ តាមអំណាចសាលដីកាលេខ ១០០ "ឆ" ចុះថ្ងៃទី ១២-៨-២០០៩ [illegible]លាឧទ្ធរណ៍ ។

១២៤-ទណ្ឌិតឈ្មោះ **ម៉ាន់ សិលា** ភេទប្រុស អាយុ ១៩ ឆ្នាំ ត្រូវចាប់ខ្លួននៅថ្ងៃទី ២០-០២-២០០៩ ពីបទ ប៉ុនប៉ងធ្វើមនុស្សឃាតដោយគិតទុកជាមុន ហើយត្រូវតុលាការសម្រេចផ្តន្ទាទោសដាក់ពន្ធនាគារកំណត់ ១៥ ឆ្នាំ តាមអំណាចសាលក្រមលេខ ១៤ "ង" ចុះថ្ងៃទី ១៥-៣-២០១០ របស់សាលាដំបូងខេត្តបាត់ដំបង ។

១២៥-ទណ្ឌិតឈ្មោះ **មុច ឌាច** ភេទប្រុស អាយុ ២៦ ឆ្នាំ ត្រូវចាប់ខ្លួននៅថ្ងៃទី ២៧-៦-២០០៩ ពីបទ ឃាតកម្មគិតទុកជាមុន ហើយត្រូវតុលាការសម្រេចផ្តន្ទាទោសដាក់ពន្ធនាគារកំណត់ ១៥ ឆ្នាំ តាមអំណាចសាលក្រមលេខ ៣៥ "ង" ចុះថ្ងៃទី ២៩-៤-២០១០ របស់សាលាដំបូងខេត្តបាត់ដំបង ។

១២៦-ទណ្ឌិតឈ្មោះ **ហាស សេម** ភេទប្រុស អាយុ ២៤ ឆ្នាំ ត្រូវឃុំខ្លួននៅថ្ងៃទី ១០-៨-២០០៦ ពីបទ ប៉ុនប៉ងធ្វើមនុស្សឃាត ហើយត្រូវតុលាការសម្រេចផ្តន្ទាទោសដាក់ពន្ធនាគារកំណត់ ១៥ ឆ្នាំ តាមអំណាចសាលក្រមលេខ ០៧ "ខ" ចុះថ្ងៃទី ២៩-៤-២០០៧ របស់សាលាដំបូងខេត្តកំពង់ឆ្នាំង ។

១២៧-ទណ្ឌិតឈ្មោះ **ម៉ិ អឿ** ហៅ អើត ភេទប្រុស អាយុ ១៨ ឆ្នាំ ត្រូវចាប់ខ្លួននៅថ្ងៃទី ២៨-០២-២០០៩ ពីបទ ឃាតកម្មគិតទុកជាមុន ហើយត្រូវតុលាការសម្រេចផ្តន្ទាទោសដាក់ពន្ធនាគារកំណត់ ១៥ ឆ្នាំ តាមអំណាចសាលក្រមលេខ ១២៤ "ង" ចុះថ្ងៃទី ១៦-១២-២០០៩ របស់សាលាដំបូងខេត្តបាត់ដំបង ។

១២៨-ទណ្ឌិតឈ្មោះ **ម៉ាប់ ផល** ភេទប្រុស អាយុ ២៦ ឆ្នាំ ត្រូវចាប់ខ្លួននៅថ្ងៃទី ១១-៥-២០០៩ ពីបទ ប៉ុនប៉ងធ្វើមនុស្សឃាតគិតទុកជាមុន ហើយត្រូវតុលាការសម្រេចផ្តន្ទាទោសដាក់ពន្ធនាគារកំណត់ ១៥ ឆ្នាំ តាមអំណាចសាលដីកាលេខ ២១ "ណ" ចុះថ្ងៃទី ២១-១២-២០១០ របស់សាលាឧទ្ធរណ៍ ។

១២៩-ទណ្ឌិតឈ្មោះ **ម៉ុន ឃី** ភេទប្រុស អាយុ ៣៩ ឆ្នាំ ត្រូវចាប់ខ្លួននៅថ្ងៃទី ១៨-០១-២០០៩ ពីបទ ប៉ុនប៉ងធ្វើមនុស្សឃាតគិតទុកជាមុន ហើយត្រូវតុលាការសម្រេចផ្តន្ទាទោសដាក់ពន្ធនាគារកំណត់ ១៥ ឆ្នាំ តាមអំណាចសាលដីកាលេខ ៧៥ "ក្រវេស" ចុះថ្ងៃទី ៣០-១១-២០១១ របស់សាលាឧទ្ធរណ៍ ។

១៣០-ទណ្ឌិតឈ្មោះ **ជុន ស៊ីន្ធន** ភេទប្រុស អាយុ ២០ ឆ្នាំ ត្រូវឃុំខ្លួននៅថ្ងៃទី ២៧-៩-២០០៧ ពីបទ ឃាតកម្មគិតទុកជាមុន ហើយត្រូវតុលាការសម្រេចផ្តន្ទាទោសដាក់ពន្ធនាគារកំណត់ ១៥ ឆ្នាំ តាមអំណាចសាលក្រមលេខ ០២ "ជ" ចុះថ្ងៃទី ០៤-០១-២០០៨ របស់សាលាដំបូងខេត្តបាត់ដំបង ។

១៣១-ទណ្ឌិតឈ្មោះ **ថាប់ ឡា** ភេទប្រុស អាយុ ៣៤ ឆ្នាំ ត្រូវឃុំខ្លួននៅថ្ងៃទី ២២-៥-២០០៩ ពីបទ រួមភេទជាមួយអនីតិជនអាយុក្រោម១៥ឆ្នាំ ហើយត្រូវតុលាការសម្រេចផ្តន្ទាទោសដាក់ពន្ធនាគារកំណត់ ១៥ ឆ្នាំ តាមអំណាចសាលក្រមលេខ ១០ "ច" ចុះថ្ងៃទី [illegible] ២០១០ របស់សាលាដំបូងខេត្តបាត់ដំបង ។

១៣២-ទណ្ឌិតឈ្មោះ **ដែន ចារ៉ាន** ភេទប្រុស អាយុ ៤០ ឆ្នាំ ត្រូវចាប់ខ្លួននៅថ្ងៃទី ២២-៧-២០០៣ ពីបទ មនុស្សឃាតដោយចេតនាគិតទុកជាមុន ហើយត្រូវតុលាការសម្រេចផ្តន្ទាទោសដាក់ពន្ធនាគារកំណត់ ២០ ឆ្នាំ តាមអំណាចសាលក្រមលេខ ០១ ចុះថ្ងៃទី ០២-០១-២០០៤ របស់សាលាដំបូងខេត្តបន្ទាយមានជ័យ ។

១៣៣-ទណ្ឌិតឈ្មោះ **នង ហឿន** ហៅ ឡង់ កង់ ភេទប្រុស អាយុ ២៤ ឆ្នាំ ត្រូវឃុំខ្លួននៅថ្ងៃទី ០៥-០១-២០០៤ ពីបទ ក្រុមជនប្រដាប់អាវុធ ឃាតកម្មគិតទុកជាមុន និងប្លន់ទ្រព្យសម្បត្តិប្រជារាស្ត្រ ហើយត្រូវតុលាការសម្រេចផ្តន្ទាទោសដាក់ពន្ធនាគារកំណត់ ២០ ឆ្នាំ តាមអំណាចសាលក្រមលេខ ៥៤ "ខ" ចុះថ្ងៃទី ២៧-៤-២០០៤ របស់សាលាដំបូងខេត្តបាត់ដំបង ។

១៣៤-ទណ្ឌិតឈ្មោះ **ស្ទាប់ ម្ហូន** ភេទប្រុស អាយុ ៤០ ឆ្នាំ ត្រូវឃុំខ្លួននៅថ្ងៃទី ២៧-០២-២០០៦ ពីបទ ឃាតកម្មគិតទុកជាមុន ហើយត្រូវតុលាការសម្រេចផ្តន្ទាទោសដាក់ពន្ធនាគារកំណត់ ២០ ឆ្នាំ តាមអំណាចសាលក្រមលេខ ២៣ "គ" ចុះថ្ងៃទី ៣១-៥-២០០៦ របស់សាលាដំបូងខេត្តបាត់ដំបង ។

១៣៥-ទណ្ឌិតឈ្មោះ **ហាស ឈឿង** ភេទប្រុស អាយុ ២១ ឆ្នាំ ត្រូវឃុំខ្លួននៅថ្ងៃទី ១៦-៩-២០០៥ ពីបទ ធ្វើមនុស្សឃាតដោយគិតទុកជាមុន ហើយត្រូវតុលាការសម្រេចផ្តន្ទាទោសដាក់ពន្ធនាគារកំណត់ ២០ ឆ្នាំ តាមអំណាចសាលក្រមលេខ ០៩ "ខ" ចុះថ្ងៃទី ០៦-៣-២០០៦ របស់សាលាដំបូងខេត្តកំពង់ឆ្នាំង ។

១៣៦-ទណ្ឌិតឈ្មោះ **រ៉ន ចក់** ភេទប្រុស អាយុ ១៩ ឆ្នាំ ត្រូវចាប់ខ្លួននៅថ្ងៃទី ០៧-០១-២០០៤ ពីបទ ឃាតកម្មគិតទុកជាមុន ហើយត្រូវតុលាការសម្រេចផ្តន្ទាទោសដាក់ពន្ធនាគារកំណត់ ១៨ ឆ្នាំ តាមអំណាចសាលក្រមលេខ ១៨២ ចុះថ្ងៃទី ១៦-៩-២០០៤ របស់សាលាដំបូងខេត្តបន្ទាយមានជ័យ ។

១៣៧-ទណ្ឌិតឈ្មោះ **ទី រ៉ូ** ហៅ ដៃ ភេទប្រុស អាយុ ២៥ ឆ្នាំ ត្រូវចាប់ខ្លួននៅថ្ងៃទី ០៩-០២-២០០៤ ពីបទ ប៉ុនប៉ងធ្វើមនុស្សឃាត ហើយត្រូវតុលាការសម្រេចផ្តន្ទាទោសដាក់ពន្ធនាគារកំណត់ ១៨ ឆ្នាំ តាមអំណាចសាលក្រមលេខ ២០៤ ចុះថ្ងៃទី ០៦-១០-២០០៤ របស់សាលាដំបូងខេត្តបន្ទាយមានជ័យ ។

១៣៨-ទណ្ឌិតឈ្មោះ **ឆិម ហ៊ាន** ភេទប្រុស អាយុ ៣១ ឆ្នាំ ត្រូវចាប់ខ្លួននៅថ្ងៃទី ០៤-៨-២០០៣ ពីបទ ឃាតកម្មគិតទុកជាមុន និងការប្រើប្រាស់គ្រឿងផ្ទុះខុសច្បាប់ ហើយត្រូវតុលាការសម្រេចផ្តន្ទាទោសដាក់ពន្ធនាគារកំណត់ ១៨ ឆ្នាំ តាមអំណាចសាលក្រមលេខ ៤៩ ចុះថ្ងៃទី ១៦-៤-២០០៤ របស់សាលាដំបូងខេត្តបន្ទាយមានជ័យ ។

១៣៩-ទណ្ឌិតឈ្មោះ **ផាន ផល្លី** ភេទប្រុស អាយុ ២៣ ឆ្នាំ ត្រូវចាប់ខ្លួននៅថ្ងៃទី ០៥-៥-២០០៨ ពីបទ ឃាតកម្មគិតទុកជាមុន ហើយត្រូវតុលាការសម្រេចផ្តន្ទាទោសដាក់ [illegible]ារកំណត់ ១៦ ឆ្នាំ តាមអំណាចសាលក្រមលេខ ៧៥ "ង" ចុះថ្ងៃទី ២៧-១១-២០០៨ [illegible]ប[illegible]លាដំបូងខេត្តបាត់ដំបង ។

១៤០-ទណ្ឌិតឈ្មោះ **ម៉ូវ គឹម** ភេទប្រុស អាយុ ២៦ ឆ្នាំ ត្រូវឃុំខ្លួននៅថ្ងៃទី ២៩-៨-២០០៧ ពីបទ ឃាតកម្មគិតទុកជាមុន ហើយត្រូវតុលាការសម្រេចផ្តន្ទាទោសដាក់ពន្ធនាគារកំណត់ ១៦ ឆ្នាំ តាមអំណាចសាលក្រមលេខ ៥៩ "ជ" ចុះថ្ងៃទី ០៤-១២-២០០៧ របស់សាលាដំបូងខេត្តបាត់ដំបង ។

១៤១-ទណ្ឌិតឈ្មោះ **ឃួន ខន** ភេទប្រុស អាយុ ៣៦ ឆ្នាំ ត្រូវឃុំខ្លួននៅថ្ងៃទី ០៣-៣-២០០៦ ពីបទ ឃាតកម្មគិតទុកជាមុន និងសមគំនិតក្នុងអំពើឃាតកម្មគិតទុកជាមុន ហើយត្រូវតុលាការសម្រេចផ្តន្ទាទោសដាក់ពន្ធនាគារកំណត់ ១៥ ឆ្នាំ តាមអំណាចសាលក្រមលេខ ១៦៥ "ខ" ចុះថ្ងៃទី ១២-៩-២០០៦ របស់សាលាដំបូងខេត្តបាត់ដំបង ។

១៤២-ទណ្ឌិតឈ្មោះ **ជ្រឿន សុផុន** ភេទប្រុស អាយុ ២៣ ឆ្នាំ ត្រូវឃុំខ្លួននៅថ្ងៃទី ២៦-៩-២០០៧ ពីបទ ឃាតកម្មគិតទុកជាមុន ហើយត្រូវតុលាការសម្រេចផ្តន្ទាទោសដាក់ពន្ធនាគារកំណត់ ១៥ ឆ្នាំ តាមអំណាចសាលក្រមលេខ ០២ "ជ" ចុះថ្ងៃទី ០៤-០១-២០០៨ របស់សាលាដំបូងខេត្តបាត់ដំបង ។

១៤៣-ទណ្ឌិតឈ្មោះ **ឆុញ ឆី** ភេទប្រុស អាយុ ២១ ឆ្នាំ ត្រូវឃុំខ្លួននៅថ្ងៃទី ០១-៦-២០០៩ ពីបទ ធ្វើមនុស្សឃាតដោយចេតនា ហើយត្រូវតុលាការសម្រេចផ្តន្ទាទោសដាក់ពន្ធនាគារកំណត់ ១៥ ឆ្នាំ តាមអំណាចសាលក្រមលេខ ៨៦ "ឃ" ចុះថ្ងៃទី ០៦-៧-២០០៧ របស់សាលាដំបូងខេត្តបាត់ដំបង ។

១៤៤-ទណ្ឌិតឈ្មោះ **ឈឿម ចិន** ភេទប្រុស អាយុ ២៣ ឆ្នាំ ត្រូវឃុំខ្លួននៅថ្ងៃទី ១៣-៦-២០០៦ ពីបទ ប៉ុនប៉ងធ្វើមនុស្សឃាតដោយចេតនាគិតទុកជាមុន ហើយត្រូវតុលាការសម្រេចផ្តន្ទាទោសដាក់ពន្ធនាគារកំណត់ ១៥ ឆ្នាំ តាមអំណាចសាលក្រមលេខ ១៦៤ "ខ" ចុះថ្ងៃទី ០៥-៩-២០០៦ របស់សាលាដំបូងខេត្តបាត់ដំបង ។

១៤៥-ទណ្ឌិតឈ្មោះ **ចាន់ គា** ភេទប្រុស អាយុ ១៨ ឆ្នាំ ត្រូវចាប់ខ្លួននៅថ្ងៃទី ០៩-១២-២០០៧ ពីបទ អំពើមនុស្សឃាតដោយចេតនាមានអាវុធ ហើយត្រូវតុលាការសម្រេចផ្តន្ទាទោសដាក់ពន្ធនាគារកំណត់ ១៥ ឆ្នាំ តាមអំណាចសាលដីកាលេខ ៩១ "ក្រIVត" ចុះថ្ងៃទី ២១-១១-២០១២ របស់សាលាឧទ្ធរណ៍ ។

១៤៦-ទណ្ឌិតឈ្មោះ **ចាន់ ឃុនឃឿន** ភេទប្រុស អាយុ ២៥ ឆ្នាំ ត្រូវចាប់ខ្លួននៅថ្ងៃទី ០៩-១២-២០០៧ ពីបទ អំពើមនុស្សឃាតដោយចេតនាមានអាវុធ ហើយត្រូវតុលាការសម្រេចផ្តន្ទាទោសដាក់ពន្ធនាគារកំណត់ ១៥ ឆ្នាំ តាមអំណាចសាលដីកាលេខ ៩១ "ក្រIVត" ចុះថ្ងៃទី ២១-១១-២០១២ របស់សាលាឧទ្ធរណ៍ ។

១៤៧-ទណ្ឌិតឈ្មោះ **ស៊ីន ស៊ាង** ហៅ ឆេម ភេទប្រុស អាយុ ១៨ ឆ្នាំ ត្រូវឃុំខ្លួននៅថ្ងៃទី ១០-៣-២០០៧ ពីបទ ឃាតកម្មគិតទុកជាមុន ហើយត្រូវតុលាការសម្រេចផ្តន្ទាទោសដាក់ពន្ធនាគារកំណត់ ១៥ ឆ្នាំ តាមអំណាចសាលក្រមលេខ ៣៦ "ឆ" ចុះថ្ងៃទី [illegible]០០៧ របស់សាលាដំបូងខេត្តបាត់ដំបង ។

១៤៨-ទណ្ឌិតឈ្មោះ **លុយ ផា** ហៅ ម្ងៀច ផា ភេទប្រុស អាយុ ៤៣ ឆ្នាំ ត្រូវឃុំខ្លួននៅថ្ងៃទី ២១-៨-២០០៧ ពីបទ ឃាតកម្មគិតទុកជាមុន ហើយត្រូវតុលាការសម្រេចផ្តន្ទាទោសដាក់ពន្ធនាគារកំណត់ ១៦ ឆ្នាំ តាមអំណាចសាលក្រមលេខ ៣១ "ឆ" ចុះថ្ងៃទី ២២-៥-២០០៨ របស់សាលាដំបូងខេត្តបាត់ដំបង ។

១៤៩-ទណ្ឌិតឈ្មោះ **សោម ថន** ភេទប្រុស អាយុ ៣៨ ឆ្នាំ ត្រូវឃុំខ្លួននៅថ្ងៃទី ០៥-៩-២០០៨ ពីបទ ឃាតកម្មគិតទុកជាមុន ហើយត្រូវតុលាការសម្រេចផ្តន្ទាទោសដាក់ពន្ធនាគារកំណត់ ១៧ ឆ្នាំ តាមអំណាចសាលក្រមលេខ ៥៥ "គ" ចុះថ្ងៃទី ០១-៧-២០០៩ របស់សាលាដំបូងខេត្តបាត់ដំបង ។

១៥០-ទណ្ឌិតឈ្មោះ **ម៉ៅ រ៉ន** ហៅ ក្រូច ភេទប្រុស អាយុ ២០ ឆ្នាំ ត្រូវឃុំខ្លួននៅថ្ងៃទី ១០-៦-២០០៥ ពីបទ ធ្វើមនុស្សឃាតគិទុកជាមុន ហើយត្រូវតុលាការសម្រេចផ្តន្ទាទោសដាក់ពន្ធនាគារកំណត់ ១៧ ឆ្នាំ តាមអំណាចសាលក្រមលេខ ៣០ "ខ" ចុះថ្ងៃទី ២១-០២-២០០៦ របស់សាលាដំបូងខេត្តបាត់ដំបង ។

១៥១-ទណ្ឌិតឈ្មោះ **អ៊ួង អ៊ុក** ហៅ ភ័ណ្ឌ ភេទប្រុស អាយុ ២១ ឆ្នាំ ត្រូវឃុំខ្លួននៅថ្ងៃទី ១៤-១០-២០០៧ ពីបទ ប្លន់ ហើយត្រូវតុលាការសម្រេចផ្តន្ទាទោសដាក់ពន្ធនាគារកំណត់ ១៥ ឆ្នាំ តាមអំណាចសាលក្រមលេខ ០៦ "ក" ចុះថ្ងៃទី ០៣-៦-២០០៨ របស់សាលាដំបូងខេត្តបាត់ដំបង ។

១៥២-ទណ្ឌិតឈ្មោះ **ឆឹម ឞឿន** ភេទប្រុស អាយុ ២០ ឆ្នាំ ត្រូវឃុំខ្លួននៅថ្ងៃទី ១៨-៥-២០០៧ ពីបទ ឃាតកម្មគិតទុកជាមុន ហើយត្រូវតុលាការសម្រេចផ្តន្ទាទោសដាក់ពន្ធនាគារកំណត់ ១៨ ឆ្នាំ តាមអំណាចសាលក្រមលេខ ១២ "ក" ចុះថ្ងៃទី ១៣-៦-២០០៨ របស់សាលាដំបូងខេត្តបាត់ដំបង ។

១៥៣-ទណ្ឌិតឈ្មោះ **ម៉ើល ប៊ិន** ហៅ ម៉ាប់ ភេទប្រុស អាយុ ២០ ឆ្នាំ ត្រូវឃុំខ្លួននៅថ្ងៃទី ១៨-៥-២០០៧ ពីបទ ឃាតកម្មគិតទុកជាមុន ហើយត្រូវតុលាការសម្រេចផ្តន្ទាទោសដាក់ពន្ធនាគារកំណត់ ១៨ ឆ្នាំ តាមអំណាចសាលក្រមលេខ ១២ "ក" ចុះថ្ងៃទី ១៣-៦-២០០៨ របស់សាលាដំបូងខេត្តបាត់ដំបង ។

១៥៤-ទណ្ឌិតឈ្មោះ **ឆិល ផល** ភេទប្រុស អាយុ ២៨ ឆ្នាំ ត្រូវចាប់ខ្លួននៅថ្ងៃទី ២១-៧-២០០៧ ពីបទ ឃាតកម្មគិតទុកជាមុន ហើយត្រូវតុលាការសម្រេចផ្តន្ទាទោសដាក់ពន្ធនាគារកំណត់ ១៧ ឆ្នាំ តាមអំណាចសាលក្រមលេខ ៥១ "ង" ចុះថ្ងៃទី ២៧-៨-២០០៨ របស់សាលាដំបូងខេត្តបាត់ដំបង ។

១៥៥-ទណ្ឌិតឈ្មោះ **ឌួន ស៊ីថា** ហៅ មាន ភេទប្រុស អាយុ ៣៨ ឆ្នាំ ត្រូវឃុំខ្លួននៅថ្ងៃទី ២៥-៤-២០០៦ ពីបទ ឃាតកម្មគិតទុកជាមុន ហើយត្រូវតុលាការសម្រេចផ្តន្ទាទោសដាក់ពន្ធនាគារកំណត់ ១៧ ឆ្នាំ តាមអំណាចសាលក្រមលេខ ២០៩ ចុះថ្ងៃទី [illegible]-[illegible]-២០០៦ របស់សាលាដំបូងខេត្តបាត់ដំបង ។

១៥៦-ទណ្ឌិតឈ្មោះ **ជា សុខ** ភេទប្រុស អាយុ ៣៩ ឆ្នាំ ត្រូវឃុំខ្លួននៅថ្ងៃទី ២៣-៩-២០០៥ ពីបទ ធ្វើមនុស្សឃាតដោយចេតនា ហើយត្រូវតុលាការសម្រេចផ្តន្ទាទោសដាក់ពន្ធនាគារកំណត់ ១៧ ឆ្នាំ តាមអំណាចសាលក្រមលេខ ១៦ "ខ" ចុះថ្ងៃទី ២៤-០១-២០០៦ របស់សាលាដំបូងខេត្តបាត់ដំបង ។

១៥៧-ទណ្ឌិតឈ្មោះ **ស្រ៊ី ប៉ូ** ភេទប្រុស អាយុ ២០ ឆ្នាំ ត្រូវឃុំខ្លួននៅថ្ងៃទី ២៦-៨-២០០៦ ពីបទ ឃាតកម្មគិតទុកជាមុន ហើយត្រូវតុលាការសម្រេចផ្តន្ទាទោសដាក់ពន្ធនាគារកំណត់ ១៨ ឆ្នាំ តាមអំណាចសាលក្រមលេខ ៥៩ "ក" ចុះថ្ងៃទី ១៣-៩-២០០៧ របស់សាលាដំបូងខេត្តបន្ទាយមានជ័យ ។

១៥៨-ទណ្ឌិតឈ្មោះ **សុខ យ៉ាន** ហៅ ប៊ីប ភេទប្រុស អាយុ ២៣ ឆ្នាំ ត្រូវឃុំខ្លួននៅថ្ងៃទី ០៥-១២-២០០៦ ពីបទ ក្រុមជនប្រដាប់អាវុធ និងឃាតកម្មគិតទុកជាមុន ហើយត្រូវតុលាការសម្រេចផ្តន្ទាទោសដាក់ពន្ធនាគារកំណត់ ១៨ ឆ្នាំ តាមអំណាចសាលក្រមលេខ ៥៩ "គ" ចុះថ្ងៃទី ២៧-៦-២០០៧ របស់សាលាដំបូងខេត្តបាត់ដំបង ។

១៥៩-ទណ្ឌិតឈ្មោះ **ម៉ៅ សុខា** ភេទប្រុស អាយុ ២២ ឆ្នាំ ត្រូវចាប់ខ្លួននៅថ្ងៃទី ០១-៥-២០០៣ ពីបទ ឃាតកម្មគិតទុកជាមុន ហើយត្រូវតុលាការសម្រេចផ្តន្ទាទោសដាក់ពន្ធនាគារកំណត់ ១៨ ឆ្នាំ តាមអំណាចសាលក្រមលេខ ១៥៥ ចុះថ្ងៃទី ០១-៩-២០០៣ របស់សាលាដំបូងខេត្តបន្ទាយមានជ័យ ។

១៦០-ទណ្ឌិតឈ្មោះ **ឃុន ជា** ហៅ ចក់ ភេទប្រុស អាយុ ២៣ ឆ្នាំ ត្រូវឃុំខ្លួននៅថ្ងៃទី ០៣-៤-២០០២ ពីបទ ឃាតកម្មគិតទុកជាមុន ហើយត្រូវតុលាការសម្រេចផ្តន្ទាទោសដាក់ពន្ធនាគារកំណត់ ២០ ឆ្នាំ តាមអំណាចសាលដីកាលេខ ២៥ "ខ" ចុះថ្ងៃទី ២៣-៣-២០០៦ របស់សាលាឧទ្ធរណ៍ ។

១៦១-ទណ្ឌិតឈ្មោះ **ឡឿន ម៉ាត** ភេទប្រុស អាយុ ២៨ ឆ្នាំ ត្រូវឃុំខ្លួននៅថ្ងៃទី ០៤-៥-២០០៤ ពីបទ ឃាតកម្មគិតទុកជាមុន ហើយត្រូវតុលាការសម្រេចផ្តន្ទាទោសដាក់ពន្ធនាគារកំណត់ ១៨ ឆ្នាំ តាមអំណាចសាលក្រមលេខ ៩៩ "ខ" ចុះថ្ងៃទី ២៤-៨-២០០៤ របស់សាលាដំបូងខេត្តបាត់ដំបង ។

១៦២-ទណ្ឌិតឈ្មោះ **ម៉ុ ណៃ** ភេទប្រុស អាយុ ១៨ ឆ្នាំ ត្រូវចាប់ខ្លួននៅថ្ងៃទី ០២-១២-២០០៣ ពីបទ ឃាតកម្មគិតទុកជាមុន ហើយត្រូវតុលាការសម្រេចផ្តន្ទាទោសដាក់ពន្ធនាគារកំណត់ ២០ ឆ្នាំ តាមអំណាចសាលដីកាលេខ ៦១ "គ" ចុះថ្ងៃទី ២៩-៧-២០០៩ របស់សាលាឧទ្ធរណ៍ ។

១៦៣-ទណ្ឌិតឈ្មោះ **ជីម ខន** ហៅ ធា ភេទប្រុស អាយុ ២៥ ឆ្នាំ ត្រូវឃុំខ្លួននៅថ្ងៃទី ០២-៥-២០០៦ ពីបទ ប៉ុនប៉ងធ្វើមនុស្សឃាតគិតទុកជាមុន ហើយត្រូវតុលាការសម្រេចផ្តន្ទាទោសដាក់ពន្ធនាគារកំណត់ ១៧ ឆ្នាំ តាមអំណាចសាលដីកាលេខ ៤៤៤ ចុះថ្ងៃទី ១៦-[illegible]-២០១៦ របស់តុលាការកំពូល ។

១៦៤-ទណ្ឌិតឈ្មោះ **យឹម ប៊ុនធឿន** ភេទប្រុស អាយុ ៣៩ ឆ្នាំ ត្រូវឃុំខ្លួននៅថ្ងៃទី ២១-៨-២០០៨ ពីបទ សមគំនិតក្នុងអំពើឃាតកម្មគិតទុកជាមុន ហើយត្រូវតុលាការសម្រេចផ្តន្ទាទោសដាក់ពន្ធនាគារកំណត់ ១៦ ឆ្នាំ តាមអំណាចសាលដីកាលេខ ២៤៩ ចុះថ្ងៃទី ០៩-៨-២០១៧ របស់តុលាការកំពូល ។

១៦៥-ទណ្ឌិតឈ្មោះ **ផល ធឿង** ភេទប្រុស អាយុ ២៦ ឆ្នាំ ត្រូវចាប់ខ្លួននៅថ្ងៃទី ៣០-៥-២០០៦ ពីបទ រំលោភសេពសន្ថវៈ និងមនុស្សឃាតដោយចេតនា ហើយត្រូវតុលាការសម្រេចផ្តន្ទាទោសដាក់ពន្ធនាគារកំណត់ ២០ ឆ្នាំ តាមអំណាចសាលដីកាលេខ ៣១២ ចុះថ្ងៃទី ១៧-១០-២០១៤ របស់តុលាការកំពូល ។

១៦៦-ទណ្ឌិតឈ្មោះ **រស់ ចាន់ម៉ូលី** ភេទស្រី អាយុ ៣៤ ឆ្នាំ ត្រូវឃុំខ្លួននៅថ្ងៃទី ០៩-៥-២០០៧ ពីបទ ជួញដូរមនុស្ស (លួចយកទារិកាទៅលក់) ហើយត្រូវតុលាការសម្រេចផ្តន្ទាទោសដាក់ពន្ធនាគារកំណត់ ១៥ ឆ្នាំ តាមអំណាចសាលក្រមលេខ ០២ "កបIII" ចុះថ្ងៃទី ២៦-៩-២០០៧ របស់សាលាដំបូងរាជធានីភ្នំពេញ ។

១៦៧-ទណ្ឌិតឈ្មោះ **ភែម ខែមម៉ាលី** ភេទស្រី អាយុ ៣៩ ឆ្នាំ ត្រូវចាប់ខ្លួននៅថ្ងៃទី ១៥-៧-២០០៥ ពីបទ ជួញដូរគ្រឿងញៀន ហើយត្រូវតុលាការសម្រេចផ្តន្ទាទោសដាក់ពន្ធនាគារកំណត់ ២០ ឆ្នាំ តាមអំណាចសាលដីកាលេខ ២១០ ចុះថ្ងៃទី ១៣-៧-២០១៥ របស់តុលាការកំពូល ។

១៦៨-ទណ្ឌិតឈ្មោះ **លឹម ន៉ី** ភេទស្រី អាយុ ៤៨ ឆ្នាំ ត្រូវចាប់ខ្លួននៅថ្ងៃទី ១៩-៨-២០០៦ ពីបទ លក់ទិញដូរមនុស្សដោយមានគោលដៅ និងបទ សញ្ជារកម្មទាក់ទងនឹងពេស្យាចារកុមារ ហើយត្រូវតុលាការសម្រេចផ្តន្ទាទោសដាក់ពន្ធនាគារកំណត់ ១៥ ឆ្នាំ តាមអំណាចសាលដីកាលេខ ២៣៣ ចុះថ្ងៃទី ០៩-១០-២០១៣ របស់តុលាការកំពូល ។

១៦៩-ទណ្ឌិតឈ្មោះ **ចាំង ធីយីវ** ភេទស្រី អាយុ ២២ ឆ្នាំ ត្រូវចាប់ខ្លួននៅថ្ងៃទី ១៩-៨-២០០៦ ពីបទ លក់ទិញដូរមនុស្សដោយមានគោលដៅ និងបទ សញ្ជារកម្មទាក់ទងនឹងពេស្យាចារកុមារ ហើយត្រូវតុលាការសម្រេចផ្តន្ទាទោសដាក់ពន្ធនាគារកំណត់ ១៧ ឆ្នាំ តាមអំណាចសាលដីកាលេខ ២៣៣ ចុះថ្ងៃទី ០៩-១០-២០១៣ របស់តុលាការកំពូល ។

១៧០-ទណ្ឌិតឈ្មោះ **ហូ ធីអេម** ភេទស្រី អាយុ ៣៦ ឆ្នាំ ត្រូវចាប់ខ្លួននៅថ្ងៃទី ២៥-១០-២០០៦ ពីបទ ជួញដូរមនុស្ស ហើយត្រូវតុលាការសម្រេចផ្តន្ទាទោសដាក់ពន្ធនាគារកំណត់ ១៥ ឆ្នាំ តាមអំណាចសាលដីកាលេខ ៩៨ ក្រII "ញ" ចុះថ្ងៃទី ០៨-១០-២០១៥ របស់សាលាឧទ្ធរណ៍ ។

១៧១-ទណ្ឌិតឈ្មោះ **សុខ ទិចិត្រ** ភេទប្រុស អាយុ ១៧ ឆ្នាំ ត្រូវចាប់ខ្លួននៅថ្ងៃទី ២៦-១១-២០០៥ ពីបទ មនុស្សឃាតគិតទុកជាមុន ហើយត្រូវតុលាការសម្រេចផ្តន្ទាទោសដាក់ពន្ធនាគារកំណត់ ១៥ ឆ្នាំ តាមអំណាចសាលដីកាលេខ ៨៣ "ក្រVស" ចុះថ្ងៃទី ០១-១១-២០១៦ របស់សាលាឧទ្ធរណ៍ ។

ROYAUME DU CAMBODGE • LE MINISTRE DU PALAIS ROYAL •

១៧២-ទណ្ឌិតឈ្មោះ **អ៊ី ឆន្ធី** ហៅ គង់ ធី ភេទស្រី អាយុ ២៣ ឆ្នាំ ត្រូវឃុំខ្លួននៅថ្ងៃទី ២៥-៧-២០០៨ ពីបទ លក់-ដូរមនុស្សដោយមានគោលដៅ (អនីតិជនអាយុ០៥ឆ្នាំ) ហើយត្រូវតុលាការសម្រេចផ្តន្ទាទោសដាក់ពន្ធនាគារកំណត់ ១៥ ឆ្នាំ តាមអំណាចសាលក្រមលេខ ០៦ "ក២៥" ចុះថ្ងៃទី ០៦-០២-២០០៩ របស់សាលាដំបូងរាជធានីភ្នំពេញ ។

១៧៣-ទណ្ឌិតឈ្មោះ **អ្ល ម៉ែន** ភេទស្រី អាយុ ២៦ ឆ្នាំ ត្រូវចាប់ខ្លួននៅថ្ងៃទី ២៤-៧-២០០៦ ពីបទ ឃាតកម្មគិតទុកជាមុន ហើយត្រូវតុលាការសម្រេចផ្តន្ទាទោសដាក់ពន្ធនាគារកំណត់ ១៦ ឆ្នាំ តាមអំណាចសាលដីកាលេខ ៣៩ ក្រVI "ភ.ស" ចុះថ្ងៃទី ៣០-១០-២០១៤ របស់សាលាឧទ្ធរណ៍ ។

១៧៤-ទណ្ឌិតឈ្មោះ **ណាង ថេន** ហៅ ម៉ន ថេន ភេទប្រុស អាយុ ២១ ឆ្នាំ ត្រូវចាប់ខ្លួននៅថ្ងៃទី ០៥-៨-២០០២ ពីបទ ឃាតកម្មគិតទុកជាមុន ហើយត្រូវតុលាការសម្រេចផ្តន្ទាទោសដាក់ពន្ធនាគារកំណត់ ១៨ ឆ្នាំ តាមអំណាចសាលក្រមលេខ ១១ "ក" ចុះថ្ងៃទី ០៨-០១-២០០៣ របស់សាលាដំបូងខេត្តកំពង់ចាម ។

១៧៥-ទណ្ឌិតឈ្មោះ **ចក់ ឆៃវ៉ុន** ភេទប្រុស អាយុ ៤០ ឆ្នាំ ត្រូវចាប់ខ្លួននៅថ្ងៃទី ០៨-៣-២០០៥ ពីបទ ឃាតកម្មដោយគិតទុកជាមុន ហើយត្រូវតុលាការសម្រេចផ្តន្ទាទោសដាក់ពន្ធនាគារកំណត់ ១៦ ឆ្នាំ តាមអំណាចសាលក្រមលេខ ៦៦ "ខ" ចុះថ្ងៃទី ២៦-៨-២០០៥ របស់សាលាដំបូងខេត្តកំពង់ចាម ។

១៧៦-ទណ្ឌិតឈ្មោះ **ឃឿន ឌឿន** ភេទប្រុស អាយុ ២៤ ឆ្នាំ ត្រូវចាប់ខ្លួននៅថ្ងៃទី ១៥-៥-២០០៤ ពីបទ រំលោភសេពសន្តវៈ ហើយត្រូវតុលាការសម្រេចផ្តន្ទាទោសដាក់ពន្ធនាគារកំណត់ ១៧ ឆ្នាំ តាមអំណាចសាលដីកាលេខ ២២ "ច" ចុះថ្ងៃទី ២៧-០២-២០០៨ របស់សាលាឧទ្ធរណ៍ ។

១៧៧-ទណ្ឌិតឈ្មោះ **ហាន ឌុន** ភេទប្រុស អាយុ ២៦ ឆ្នាំ ត្រូវឃុំខ្លួននៅថ្ងៃទី ១៥-១២-២០០៥ ពីបទ រំលោភសេពសន្តវៈ ហើយត្រូវតុលាការសម្រេចផ្តន្ទាទោសដាក់ពន្ធនាគារកំណត់ ១៥ ឆ្នាំ តាមអំណាចសាលក្រមលេខ ៦៨ "គ" ចុះថ្ងៃទី ២០-៦-២០០៦ របស់សាលាដំបូងខេត្តសៀមរាប-ឧត្តរមានជ័យ ។

១៧៨-ទណ្ឌិតឈ្មោះ **សេក ឃឿន** ភេទប្រុស អាយុ ៣៧ ឆ្នាំ ត្រូវចាប់ខ្លួននៅថ្ងៃទី ១៦-៨-២០០៣ ពីបទ រំលោភសេពសន្តវៈ ហើយត្រូវតុលាការសម្រេចផ្តន្ទាទោសដាក់ពន្ធនាគារកំណត់ ១៨ ឆ្នាំ តាមអំណាចសាលក្រមលេខ ៦៥ "ខ" ចុះថ្ងៃទី ២៤-៨-២០០៤ របស់សាលាដំបូងខេត្តតាកែវ ។

១៧៩-ទណ្ឌិតឈ្មោះ **ម៉ិន រ៉ន** ភេទប្រុស អាយុ ៣០ ឆ្នាំ ត្រូវចាប់ខ្លួននៅថ្ងៃទី ២៥-៦-២០០២ ពីបទ មនុស្សឃាតដោយគិតទុកជាមុន ហើយត្រូវតុលាការសម្រេចផ្តន្ទាទោសដាក់ពន្ធនាគារកំណត់ ១៨ ឆ្នាំ តាមអំណាចសាលដីកាលេខ ៣៤ "ឆ" ចុះថ្ងៃទី ២[illegible]-[illegible]-[illegible]០០៨ របស់សាលាឧទ្ធរណ៍ ។

១៨០-ទណ្ឌិតឈ្មោះ **ឆ្ងុច ខ្ជា** ភេទប្រុស អាយុ ២៧ ឆ្នាំ ត្រូវឃុំខ្លួននៅថ្ងៃទី ២៦-០១-២០០៦ ពីបទ សមគំនិតក្នុងអំពើមនុស្សឃាតគិតទុកជាមុន ហើយត្រូវតុលាការសម្រេចផ្តន្ទាទោសដាក់ពន្ធនាគារកំណត់ ១៥ ឆ្នាំ តាមអំណាចសាលដីកាលេខ ៣៧៩ ចុះថ្ងៃទី ២៦-១០-២០១៦ របស់តុលាការកំពូល ។

១៨១-ទណ្ឌិតឈ្មោះ **ខុន ឃី** ភេទប្រុស អាយុ ២៣ ឆ្នាំ ត្រូវចាប់ខ្លួននៅថ្ងៃទី ២២-១២-២០០៤ ពីបទ ធ្វើមនុស្សឃាតដោយគិតទុកជាមុន ហើយត្រូវតុលាការសម្រេចផ្តន្ទាទោសដាក់ពន្ធនាគារកំណត់ ១៦ ឆ្នាំ តាមអំណាចសាលក្រមលេខ ៣៣ "គ" ចុះថ្ងៃទី ២៩-៦-២០០៥ របស់សាលាដំបូងខេត្តកំពង់ចាម ។

១៨២-ទណ្ឌិតឈ្មោះ **ហេង ឆង់** ភេទប្រុស អាយុ ២០ ឆ្នាំ ត្រូវចាប់ខ្លួននៅថ្ងៃទី ១៨-១១-២០០៥ ពីបទ ប៉ុនប៉ងធ្វើមនុស្សឃាតដោយគិតទុកជាមុន និងប្រើប្រាស់អាវុធខុសច្បាប់ ហើយត្រូវតុលាការសម្រេចផ្តន្ទាទោសដាក់ពន្ធនាគារកំណត់ ១៥ ឆ្នាំ តាមអំណាចសាលក្រមលេខ ៣៣ "ឃ" ចុះថ្ងៃទី ២២-៥-២០០៦ របស់សាលាដំបូងខេត្តកំពង់ចាម ។

១៨៣-ទណ្ឌិតឈ្មោះ **រៀង ភៅ** ភេទប្រុស អាយុ ៣៦ ឆ្នាំ ត្រូវចាប់ខ្លួននៅថ្ងៃទី ២៣-៦-២០០៥ ពីបទ ឃាតកម្មគិតទុកជាមុន ហើយត្រូវតុលាការសម្រេចផ្តន្ទាទោសដាក់ពន្ធនាគារកំណត់ ១៧ ឆ្នាំ តាមអំណាចសាលក្រមលេខ ១៥៨ "ក" ចុះថ្ងៃទី ០៨-៩-២០០៥ របស់សាលាដំបូងខេត្តសៀមរាប-ខេត្តរមានជ័យ ។

១៨៤-ទណ្ឌិតឈ្មោះ **ថន ម៉ាន់ថា** ភេទប្រុស អាយុ ១៩ ឆ្នាំ ត្រូវចាប់ខ្លួននៅថ្ងៃទី ០៨-៤-២០០៥ ពីបទ មនុស្សឃាតដោយចេតនា ហើយត្រូវតុលាការសម្រេចផ្តន្ទាទោសដាក់ពន្ធនាគារកំណត់ ១៥ ឆ្នាំ តាមអំណាចសាលក្រមលេខ ៣៤ "ថ" ចុះថ្ងៃទី ១៧-១០-២០០៥ របស់សាលាដំបូងខេត្តកណ្តាល ។

១៨៥-ទណ្ឌិតឈ្មោះ **ម៉ៅ យុទ្ធ** ភេទប្រុស អាយុ ២៥ ឆ្នាំ ត្រូវចាប់ខ្លួននៅថ្ងៃទី ៣០-៧-២០០៧ ពីបទ ប៉ុនប៉ងរំលោភសេពសន្តវៈ ហើយត្រូវតុលាការសម្រេចផ្តន្ទាទោសដាក់ពន្ធនាគារកំណត់ ១៥ ឆ្នាំ តាមអំណាចសាលក្រមលេខ ២៨ "ខ" ចុះថ្ងៃទី ០៥-៩-២០០៨ របស់សាលាដំបូងខេត្តក្រចេះ ។

១៨៦-ទណ្ឌិតឈ្មោះ **សេង សាវុធ** ហៅ សង ភេទប្រុស អាយុ ២១ ឆ្នាំ ត្រូវចាប់ខ្លួននៅថ្ងៃទី ០៣-៣-២០០២ ពីបទ ប្លន់ និងប៉ុនប៉ងធ្វើមនុស្សឃាតគិតទុកជាមុន ហើយត្រូវតុលាការសម្រេចផ្តន្ទាទោសដាក់ពន្ធនាគារកំណត់ ២០ ឆ្នាំ តាមអំណាចសាលក្រមលេខ ៤៦ ចុះថ្ងៃទី ០៤-៦-២០០២ របស់សាលាដំបូងខេត្តកំពង់ឆ្នាំង ។

១៨៧-ទណ្ឌិតឈ្មោះ **ង៉ុយ ម៉ូស្លីម** ហៅ ពៅ ភេទប្រុស អាយុ ២២ ឆ្នាំ ត្រូវចាប់ខ្លួននៅថ្ងៃទី ២៧-១១-២០០៦ ពីបទ ធ្វើមនុស្សឃាតដោយចេតនា ហើយត្រូវតុលាការ[illegible]ចផ្តន្ទាទោសដាក់ពន្ធនាគារកំណត់ ១៥ ឆ្នាំ តាមអំណាចសាលក្រមលេខ ១១ "ក" [illegible]ចុះ[illegible]០៧-៣-២០០៧ របស់សាលាដំបូងខេត្តកំពង់ឆ្នាំង ។

១៨៨-ទណ្ឌិតឈ្មោះ **ភន យ៉ែន** ភេទប្រុស អាយុ ២៧ ឆ្នាំ ត្រូវឃុំខ្លួននៅថ្ងៃទី ២២-១១-២០០៥ ពីបទ រំលោភសេពសន្តវៈ ហើយត្រូវតុលាការសម្រេចផ្តន្ទាទោសដាក់ពន្ធនាគារកំណត់ ១៧ ឆ្នាំ តាមអំណាចសាលក្រមលេខ ១៣ "ង" ចុះថ្ងៃទី ២០-៤-២០០៦ របស់សាលាដំបូងខេត្តកំពង់ចាម ។

១៨៩-ទណ្ឌិតឈ្មោះ **ឆាយ គឹមអូន** ភេទប្រុស អាយុ ៣៤ ឆ្នាំ ត្រូវឃុំខ្លួននៅថ្ងៃទី ២៤-០២-២០០៩ ពីបទ រំលោភសេពសន្តវៈ ហើយត្រូវតុលាការសម្រេចផ្តន្ទាទោសដាក់ពន្ធនាគារកំណត់ ១៥ ឆ្នាំ តាមអំណាចសាលដីកាលេខ ១០៥ "ខ" ចុះថ្ងៃទី ២២-១០-២០១០ របស់សាលាឧទ្ធរណ៍ ។

១៩០-ទណ្ឌិតឈ្មោះ **ស្ងួស ផានិត** ហៅ គុយ ភេទប្រុស អាយុ ២៣ ឆ្នាំ ត្រូវឃុំខ្លួននៅថ្ងៃទី ១៥-១០-២០០៧ ពីបទ ឃាតកម្មគិតទុកជាមុន ហើយត្រូវតុលាការសម្រេចផ្តន្ទាទោសដាក់ពន្ធនាគារកំណត់ ១៥ ឆ្នាំ តាមអំណាចសាលដីកាលេខ ១២ "ច" ចុះថ្ងៃទី ១២-០២-២០១០ របស់សាលាឧទ្ធរណ៍ ។

១៩១-ទណ្ឌិតឈ្មោះ **ជាន ឌ្យា** ភេទប្រុស អាយុ ២៦ ឆ្នាំ ត្រូវឃុំខ្លួននៅថ្ងៃទី ២៧-៦-២០០៦ ពីបទ អំពើមនុស្សឃាតដោយចេតនា ហើយត្រូវតុលាការសម្រេចផ្តន្ទាទោសដាក់ពន្ធនាគារកំណត់ ១៥ ឆ្នាំ តាមអំណាចសាលដីកាលេខ ៨៥ "ក្រ" ចុះថ្ងៃទី ០៨-៨-២០១២ របស់សាលាឧទ្ធរណ៍ ។

**មាត្រា ៤:** ត្រូវបន្ថយរយៈពេលរងទោសពីមួយជីវិតមកត្រឹម ២០ឆ្នាំ ឱ្យទណ្ឌិតចំនួន ០៣ នាក់ ក្នុងឱកាសអបអរសាទរខួបលើកទី២០ នៃទិវានយោបាយឈ្នះ-ឈ្នះ ២៩ធ្នូ ឆ្នាំ២០១៨ ដែលបានខិតខំកែប្រែខ្លួនបានល្អទោសក្នុងពន្ធនាគារកន្លងមកដូចមានរាយទណ្ឌិតឈ្មោះ ខាងក្រោម៖

១-ទណ្ឌិតឈ្មោះ **ស៊ីម យុទ្ធម៉ូឌ្យយ** ភេទប្រុស អាយុ ៣៦ ឆ្នាំ ត្រូវឃុំខ្លួននៅថ្ងៃទី ២៩-៨-២០០១ ពីបទ មនុស្សឃាត ហើយត្រូវតុលាការសម្រេចផ្តន្ទាទោសដាក់ពន្ធនាគារកំណត់មួយជីវិត តាមអំណាចសាលក្រមរបស់ប្រទេសថៃ ។

២-ទណ្ឌិតឈ្មោះ **ម៉ុន ផូន** ភេទប្រុស អាយុ ៥០ ឆ្នាំ ត្រូវឃុំខ្លួននៅថ្ងៃទី ១៨-០១-២០១១ ពីបទ ជួញដូរគ្រឿងញៀនខុសច្បាប់ ហើយត្រូវតុលាការសម្រេចផ្តន្ទាទោសដាក់ពន្ធនាគារកំណត់មួយជីវិត តាមអំណាចសាលក្រមរបស់ប្រទេសថៃ ។

៣-ទណ្ឌិតឈ្មោះ **ឯក ឫសីតសុខជា** ភេទប្រុស អាយុ ២៥ ឆ្នាំ ត្រូវឃុំខ្លួននៅថ្ងៃទី ០៥-៨-២០០៥ ពីបទ ជួញដូរគ្រឿងញៀនខុសច្បាប់ ហើយត្រូវតុលាការសម្រេចផ្តន្ទាទោសដាក់ពន្ធនាគារកំណត់មួយជីវិត តាមអំណាចសាលក្រមរបស់ប្រទេសថៃ ។

**មាត្រា ៥:** ត្រូវលើកលែងទោសឱ្យទណ្ឌិតចំនួន ៦៩៤នាក់ ក្នុងឱកាសអបអរសាទរខួបលើកទី២០ នៃទិវានយោបាយឈ្នះឈ្នះ ២៩ធ្នូ ឆ្នាំ២០១៨ ដែលបានខិតខំកែប្រែខ្លួនបានល្អក្នុងរយៈពេលរងទោសក្នុងពន្ធនាគារកន្លងមកដូចមានរាយទណ្ឌិតឈ្មោះខាងក្រោម:

១-ទណ្ឌិតឈ្មោះ **គា ហេង** ភេទប្រុស អាយុ ២២ ឆ្នាំ ត្រូវឃុំខ្លួននៅថ្ងៃទី ២១-៣-២០១៦ ពីបទ រំលោភសេពសន្ថវ: ហើយត្រូវតុលាការសម្រេចផ្តន្ទាទោសដាក់ពន្ធនាគារកំណត់ ៥ ឆ្នាំ តែទោសនេះអនុវត្តក្នុងពន្ធនាគារកំណត់ ៣ ឆ្នាំ ហើយទោសនៅសល់ត្រូវព្យួរការអនុវត្តធម្មតា តាមអំណាចសាលក្រមលេខ ៣០ "គ" ចុះថ្ងៃទី ១៩-៧-២០១៦ របស់សាលាដំបូងខេត្តព្រះសីហនុ ។

២-ទណ្ឌិតឈ្មោះ **ម៉ុំ ថាវី** ភេទស្រី អាយុ ៥១ ឆ្នាំ ត្រូវឃុំខ្លួននៅថ្ងៃទី ១០-០២-២០១៦ ពីបទ អំពើលួចមានស្ថានទម្ងន់ទោសដោយសារការប្រព្រឹត្តអំពើហិង្សា ហើយត្រូវតុលាការសម្រេចផ្តន្ទាទោសដាក់ពន្ធនាគារកំណត់ ៣ ឆ្នាំ តាមអំណាចសាលក្រមលេខ ១៣ "ក" ចុះថ្ងៃទី ១៣-៦-២០១៦ របស់សាលាដំបូងខេត្តព្រះសីហនុ ។

៣-ទណ្ឌិតឈ្មោះ **សុខ ឆ្ង** ភេទប្រុស អាយុ ១៧ ឆ្នាំ ត្រូវឃុំខ្លួននៅថ្ងៃទី ១២-៣-២០១៦ ពីបទ ហិង្សាដោយចេតនាមានស្ថានទម្ងន់ទោសដោយសារមរណភាពនៃជនរងគ្រោះ ហើយត្រូវតុលាការសម្រេចផ្តន្ទាទោសដាក់ពន្ធនាគារកំណត់ ៣ ឆ្នាំ ៦ ខែ តាមអំណាចសាលក្រមលេខ ៣១ "ឆ" ចុះថ្ងៃទី ០២-៨-២០១៧ របស់សាលាដំបូងខេត្តព្រះសីហនុ ។

៤-ទណ្ឌិតឈ្មោះ **ហ៊ាង សុខបាន** ភេទប្រុស អាយុ ២៦ ឆ្នាំ ត្រូវឃុំខ្លួននៅថ្ងៃទី ១២-០២-២០១៧ ពីបទ រក្សាទុក និងប្រើប្រាស់ដោយខុសច្បាប់នូវសារធាតុញៀន ហើយត្រូវតុលាការសម្រេចផ្តន្ទាទោសដាក់ពន្ធនាគារកំណត់ ២ ឆ្នាំ តាមអំណាចសាលក្រមលេខ ១៩ "ក" ចុះថ្ងៃទី ១២-៧-២០១៧ របស់សាលាដំបូងខេត្តព្រះសីហនុ ។

៥-ទណ្ឌិតឈ្មោះ **ឡាយ ប៊ុនរ៉ាត់** ភេទប្រុស អាយុ ២៤ ឆ្នាំ ត្រូវឃុំខ្លួននៅថ្ងៃទី ២១-៣-២០១៧ ពីបទ ជួញដូរ និងប្រើប្រាស់ដោយខុសច្បាប់នូវសារធាតុញៀន ហើយត្រូវតុលាការសម្រេចផ្តន្ទាទោសដាក់ពន្ធនាគារកំណត់ ២ ឆ្នាំ តាមអំណាចសាលក្រមលេខ ១៥ "ញ" ចុះថ្ងៃទី ០២-៨-២០១៧ របស់សាលាដំបូងខេត្តព្រះសីហនុ ។

៦-ទណ្ឌិតឈ្មោះ **ម៉ង់ សុខគា** ភេទប្រុស អាយុ ១៩ ឆ្នាំ ត្រូវឃុំខ្លួននៅថ្ងៃទី ០៣-៥-២០១៧ ពីបទ អំពើលួចមានស្ថានទម្ងន់ទោសដោយសារការប្រព្រឹត្តអំពើហិង្សា ហើយត្រូវតុលាការសម្រេចផ្តន្ទាទោសដាក់ពន្ធនាគារកំណត់ ៣ ឆ្នាំ តែអនុវត្តទោសនៅពន្ធនាគារកំណត ២ ឆ្នាំ ទោសសល់ពីនេះព្យួរធម្មតាទាំងអស់ តាមអំណាចសាលក្រមលេខ [illegible]/០១ "ឆ" ចុះថ្ងៃទី ២៦-១២-២០១៧ របស់សាលាដំបូងខេត្តព្រះសីហនុ ។

៧-ទណ្ឌិតឈ្មោះ **គោគ ចណ្ណៈ** ភេទប្រុស អាយុ ១៨ ឆ្នាំ ត្រូវឃុំខ្លួននៅថ្ងៃទី ១៨-៨-២០១៤ ពីបទ អំពើលួចដោយមានការគាស់ទម្លុះទម្លាយ ហើយត្រូវតុលាការសម្រេចផ្តន្ទាទោសដាក់ពន្ធនាគារកំណត់ ៣ ឆ្នាំ តាមអំណាចសាលក្រមលេខ ១៥ "គ" ចុះថ្ងៃទី ២៦-៥-២០១៥ និងពីបទ អំពើលួចដោយមានការគាស់ទម្លុះទម្លាយ និងប្រើប្រាស់ដោយខុសច្បាប់នូវសារធាតុញៀន ហើយត្រូវតុលាការសម្រេចផ្តន្ទាទោសដាក់ពន្ធនាគារកំណត់ ១ ឆ្នាំ ៦ ខែ តាមអំណាចសាលក្រមលេខ ២៧ "ច" ចុះថ្ងៃទី ១៤-៧-២០១៥ របស់សាលាដំបូងខេត្តព្រះសីហនុ ។

៨-ទណ្ឌិតឈ្មោះ **ចេង រ៉ា** ភេទប្រុស អាយុ ៣៩ ឆ្នាំ ត្រូវឃុំខ្លួននៅថ្ងៃទី ២៤-៥-២០១៣ ពីបទ រួមភេទជាមួយអនីតិជនអាយុក្រោម ១៥ឆ្នាំ និងការមិនរាងចាលក្នុងបទឧក្រិដ្ឋ ហើយត្រូវតុលាការសម្រេចផ្តន្ទាទោសដាក់ពន្ធនាគារកំណត់ ៦ ឆ្នាំ តាមអំណាចសាលដីការលេខ ៤២ "ក្រII" ចុះថ្ងៃទី ១៣-៧-២០១៥ របស់សាលាឧទ្ធរណ៍ ។

៩-ទណ្ឌិតឈ្មោះ **ហ៊ីម ចន្ថា** ហៅ សុខ ភេទប្រុស អាយុ ៣៤ ឆ្នាំ ត្រូវឃុំខ្លួននៅថ្ងៃទី ១៦-០២-២០១៧ ពីបទ ជួញដូរដោយខុសច្បាប់នូវសារធាតុញៀន ហើយត្រូវតុលាការសម្រេចផ្តន្ទាទោសដាក់ពន្ធនាគារកំណត់ ៣ ឆ្នាំ តែទោសអនុវត្តក្នុងពន្ធនាគារចំនួន ២ ឆ្នាំ ទោសដែលនៅសល់ព្យួរធម្មតាទាំងអស់ តាមអំណាចសាលក្រមលេខ ១០ "ឈ" ចុះថ្ងៃទី ១៧-៨-២០១៧ របស់សាលាដំបូងខេត្តព្រះសីហនុ ។

១០-ទណ្ឌិតឈ្មោះ **ឆេត គឹមហុង** ភេទស្រី អាយុ ១៩ ឆ្នាំ ត្រូវឃុំខ្លួននៅថ្ងៃទី ១៨-០១-២០១៧ ពីបទ ជួញដូរដោយខុសច្បាប់នូវសារធាតុញៀន ហើយត្រូវតុលាការសម្រេចផ្តន្ទាទោសដាក់ពន្ធនាគារកំណត់ ២ ឆ្នាំ តាមអំណាចសាលក្រមលេខ ៥១ "ជ" ចុះថ្ងៃទី ០៨-៨-២០១៧ របស់សាលាដំបូងខេត្តព្រះសីហនុ ។

១១-ទណ្ឌិតឈ្មោះ **ម៉ាន់ ស្រីពៅ** ហៅ អាកា ភេទស្រី អាយុ ២៤ ឆ្នាំ ត្រូវឃុំខ្លួននៅថ្ងៃទី ១៨-០១-២០១៧ ពីបទ ជួញដូរដោយខុសច្បាប់នូវសារធាតុញៀន ហើយត្រូវតុលាការសម្រេចផ្តន្ទាទោសដាក់ពន្ធនាគារកំណត់ ២ ឆ្នាំ តាមអំណាចសាលក្រមលេខ ៥១ "ជ" ចុះថ្ងៃទី ០៨-៨-២០១៧ របស់សាលាដំបូងខេត្តព្រះសីហនុ ។

១២-ទណ្ឌិតឈ្មោះ MELNYK VOLODYMYS ហៅ VOVA ភេទប្រុស អាយុ ២៥ ឆ្នាំ ត្រូវឃុំខ្លួននៅថ្ងៃទី ២៧-១២-២០១៦ ពីបទ ជួញដូរដោយខុសច្បាប់នូវសារធាតុញៀន ហើយត្រូវតុលាការសម្រេចផ្តន្ទាទោសដាក់ពន្ធនាគារកំណត់ ២ ឆ្នាំ ៦ ខែ តាមអំណាចសាលក្រមលេខ ៦០ "ឃ" ចុះថ្ងៃទី ២៦-១០-២០១៧ របស់សាលាដំបូងខេត្តព្រះសីហនុ ។

១៣-ទណ្ឌិតឈ្មោះ JOE LUDEMANN ភេទប្រុស អាយុ ៤៥ ឆ្នាំ ត្រូវឃុំខ្លួននៅថ្ងៃទី ០៥-៥-២០១០ ពីបទ រក្សាទុកគ្រឿងញៀនក្នុងគោលបំណងនៃការជួញដូរ និងអំពើនៃការផ្តល់ទីកន្លែងឱ្យប្រើប្រាស់គ្រឿងញៀន ដែលជារុក្ខជាតិ និងសារធាតុបណ្តាលឱ្យមានគ្រោះ[illegible] និងសារធាតុដែលបណ្តាលឱ្យមានគ្រោះថ្នាក់ ហើយត្រូវតុលាការសម្រេចផ្តន្ទា[illegible]ទោសដាក់ពន្ធនាគារកំណត់ ១០ ឆ្នាំ តាមអំណាចសាលដីតាលេខ ៤៧ ក្រVI "រ" ចុះថ្ងៃទី [illegible]-[illegible]-[illegible]-[

១៤-ទណ្ឌិតឈ្មោះ **ជួន ប៊ីន** ហៅជួនបេ៊ ភេទប្រុស អាយុ ២៨ ឆ្នាំ ត្រូវចាប់ខ្លួននៅថ្ងៃទី ១២-៣-២០១៧ ពីបទ សមគំនិតក្នុងអំពើលួចដោយមានស្ថានទម្ងន់ទោស និងប្រើប្រាស់ដោយខុសច្បាប់នូវសារធាតុញៀន ហើយត្រូវតុលាការសម្រេចផ្តន្ទាទោសដាក់ពន្ធនាគារកំណត់ ៣ ឆ្នាំ ៦ ខែ តាមអំណាចសាលក្រមលេខ ៤៤ "ង" ចុះថ្ងៃទី ១៣-៩-២០១៦ របស់សាលាដំបូងខេត្តព្រះសីហនុ ។

១៥-ទណ្ឌិតឈ្មោះ **សួន សុធារិន** ហៅខ្ចុយ ភេទប្រុស អាយុ ៣០ ឆ្នាំ ត្រូវចាប់ខ្លួននៅថ្ងៃទី ១៧-០២-២០១៧ ពីបទ ជួញដូរ និងប្រើប្រាស់ដោយខុសច្បាប់នូវសារធាតុញៀន ហើយត្រូវតុលាការសម្រេចផ្តន្ទាទោសដាក់ពន្ធនាគារកំណត់ ២ ឆ្នាំ តាមអំណាចសាលក្រមលេខ ៤០ "ង" ចុះថ្ងៃទី ២៦-៧-២០១៧ របស់សាលាដំបូងខេត្តព្រះសីហនុ ។

១៦-ទណ្ឌិតឈ្មោះ **លីវ ចាន់ធឿន** ភេទប្រុស អាយុ ៣៣ ឆ្នាំ ត្រូវឃុំខ្លួននៅថ្ងៃទី ២១-៣-២០១៧ ពីបទ ជួញដូរ និងប្រើប្រាស់ដោយខុសច្បាប់នូវសារធាតុញៀន ហើយត្រូវតុលាការសម្រេចផ្តន្ទាទោសដាក់ពន្ធនាគារកំណត់ ២ ឆ្នាំ តាមអំណាចសាលក្រមលេខ ១៥ "ញ" ចុះថ្ងៃទី ០២-៨-២០១៧ របស់សាលាដំបូងខេត្តព្រះសីហនុ ។

១៧-ទណ្ឌិតឈ្មោះ **ម៉ា ឈុន** ហៅម៉ាប់ ភេទប្រុស អាយុ ៣០ ឆ្នាំ ត្រូវចាប់ខ្លួននៅថ្ងៃទី ២១-៥-២០១៧ ពីបទ ជួញដូរ និងប្រើប្រាស់ដោយខុសច្បាប់នូវសារធាតុញៀន ហើយត្រូវតុលាការសម្រេចផ្តន្ទាទោសដាក់ពន្ធនាគារកំណត់ ២ ឆ្នាំ តាមអំណាចសាលក្រមលេខ ៩៥/១៤ "ឆ" ចុះថ្ងៃទី ១៩-០២-២០១៨ របស់សាលាដំបូងខេត្តព្រះសីហនុ ។

១៨-ទណ្ឌិតឈ្មោះ **ហាង ឃន** ភេទប្រុស អាយុ ៥៥ ឆ្នាំ ត្រូវចាប់ខ្លួននៅថ្ងៃទី ០៩-០២-២០១៦ ពីបទ ជួញដូរដោយខុសច្បាប់នូវសារធាតុញៀន និងផ្តល់ទីកន្លែងឱ្យប្រើប្រាស់គ្រឿងញៀន ហើយត្រូវតុលាការសម្រេចផ្តន្ទាទោសដាក់ពន្ធនាគារកំណត់ ៣ ឆ្នាំ តាមអំណាចសាលក្រមលេខ ៥០ "ខ" ចុះថ្ងៃទី ២៦-៦-២០១៦ របស់សាលាដំបូងខេត្តព្រះសីហនុ ។

១៩-ទណ្ឌិតឈ្មោះ **ផ្ទ ភុណា** ហៅ ឆើត ភេទប្រុស អាយុ ៣៦ ឆ្នាំ ត្រូវឃុំខ្លួននៅថ្ងៃទី ០២-៩-២០១៦ ពីបទ រក្សាទុក និងជួញដូរដោយខុសច្បាប់នូវសារធាតុញៀន ហើយត្រូវតុលាការសម្រេចផ្តន្ទាទោសដាក់ពន្ធនាគារកំណត់ ២ ឆ្នាំ ៦ ខែ តាមអំណាចសាលក្រមលេខ ១៥ "ច" ចុះថ្ងៃទី ០២-៣-២០១៦ របស់សាលាដំបូងខេត្តព្រះសីហនុ ។

២០-ទណ្ឌិតឈ្មោះ **សូ សំអឿន** ភេទប្រុស អាយុ ៣៥ ឆ្នាំ ត្រូវឃុំខ្លួននៅថ្ងៃទី ១២-៥-២០១៧ ពីបទ ចាត់ចែងឱ្យប្រើប្រាស់ និងប្រើប្រាស់ដោយខុសច្បាប់នូវសារធាតុញៀន ហើយត្រូវតុលាការសម្រេចផ្តន្ទាទោសដាក់ពន្ធនាគារកំណត់ ២ ឆ្នាំ តាមអំណាចសាលក្រមលេខ ៦៨ "ជ" ចុះថ្ងៃទី ០៥-១២-២០១៧ របស់សាលាដំបូងខេត្តព្រះសីហនុ ។

២១-ទណ្ឌិតឈ្មោះ **ឆក លី** ហៅ ញ៉ាញ់ ភេទប្រុស អាយុ ២៧ ឆ្នាំ ត្រូវឃុំខ្លួននៅថ្ងៃទី ១២-០៥-២០១៧ ពីបទ ជួញដូរ និងប្រើប្រាស់ដោយខុសច្បាប់នូវសារធាតុញៀន ហើយ[illegible]លាការសម្រេចផ្តន្ទាទោសដាក់ពន្ធនាគារកំណត់ ២ ឆ្នាំ តាមអំណាចសាលក្រម[illegible]លេខ [illegible] "ញ" ចុះថ្ងៃទី ១៣-១២-២០១៧ របស់សាលាដំបូងខេត្តព្រះសីហនុ ។

២២-ទណ្ឌិតឈ្មោះ **យឿន ចាន់ដារ៉ា** ភេទប្រុស អាយុ ៣៦ ឆ្នាំ ត្រូវចាប់ខ្លួននៅថ្ងៃទី ០៥-៣-២០១៧ ពីបទ ជួញដូរដោយខុសច្បាប់នូវសារធាតុញៀន ហើយត្រូវតុលាការសម្រេចផ្តន្ទាទោសដាក់ពន្ធនាគារកំណត់ ២ ឆ្នាំ តាមអំណាចសាលក្រមលេខ ៣៦ "ឆ" ចុះថ្ងៃទី ១៤-៩-២០១៧ របស់សាលាដំបូងខេត្តព្រះសីហនុ ។

២៣-ទណ្ឌិតឈ្មោះ **ទីន យ៉ា** ភេទប្រុស អាយុ ២៥ ឆ្នាំ ត្រូវឃុំខ្លួននៅថ្ងៃទី ៣០-០១-២០១៧ ពីបទ ជួញដូរដោយខុសច្បាប់នូវសារធាតុញៀន ហើយត្រូវតុលាការសម្រេចផ្តន្ទាទោសដាក់ពន្ធនាគារកំណត់ ២ ឆ្នាំ តាមអំណាចសាលក្រមលេខ ៣៥ "ច" ចុះថ្ងៃទី ១៤-៧-២០១៧ របស់សាលាដំបូងខេត្តព្រះសីហនុ ។

២៤-ទណ្ឌិតឈ្មោះ **ឃួន នី** ហៅ រតនា ភេទប្រុស អាយុ ២៤ ឆ្នាំ ត្រូវចាប់ខ្លួននៅថ្ងៃទី ០៤-៣-២០១៧ ពីបទ ជួញដូរដោយខុសច្បាប់នូវសារធាតុញៀន ហើយត្រូវតុលាការសម្រេចផ្តន្ទាទោសដាក់ពន្ធនាគារកំណត់ ២ ឆ្នាំ តាមអំណាចសាលក្រមលេខ ៦៣ "ឆ" ចុះថ្ងៃទី ១៣-១១-២០១៧ របស់សាលាដំបូងខេត្តព្រះសីហនុ ។

២៥-ទណ្ឌិតឈ្មោះ **ឈុន ទី** ភេទប្រុស អាយុ ២៤ ឆ្នាំ ត្រូវចាប់ខ្លួននៅថ្ងៃទី ០៥-៣-២០១៧ ពីបទ ជួញដូរដោយខុសច្បាប់នូវសារធាតុញៀន ហើយត្រូវតុលាការសម្រេចផ្តន្ទាទោសដាក់ពន្ធនាគារកំណត់ ២ ឆ្នាំ តាមអំណាចសាលក្រមលេខ ៣៦ "ឆ" ចុះថ្ងៃទី ១៤-៩-២០១៧ របស់សាលាដំបូងខេត្តព្រះសីហនុ ។

២៦-ទណ្ឌិតឈ្មោះ **សេង លី** ភេទប្រុស អាយុ ២៣ ឆ្នាំ ត្រូវឃុំខ្លួននៅថ្ងៃទី ១២-០២-២០១៧ ពីបទ រក្សាទុក និងប្រើប្រាស់ដោយខុសច្បាប់នូវសារធាតុញៀន ហើយត្រូវតុលាការសម្រេចផ្តន្ទាទោសដាក់ពន្ធនាគារកំណត់ ២ ឆ្នាំ តាមអំណាចសាលក្រមលេខ ១៩ "ក" ចុះថ្ងៃទី ១២-៧-២០១៧ របស់សាលាដំបូងខេត្តព្រះសីហនុ ។

២៧-ទណ្ឌិតឈ្មោះ **សោម សិដ្ឋ** ភេទប្រុស អាយុ ២៨ ឆ្នាំ ត្រូវឃុំខ្លួននៅថ្ងៃទី ១៩-១១-២០១៦ ពីបទ ជួញដូរដោយខុសច្បាប់នូវសារធាតុញៀន ហើយត្រូវតុលាការសម្រេចផ្តន្ទាទោសដាក់ពន្ធនាគារកំណត់ ២ ឆ្នាំ ៦ ខែ តាមអំណាចសាលក្រមលេខ ១៦ "ញ" ចុះថ្ងៃទី ១២-៨-២០១៧ របស់សាលាដំបូងខេត្តព្រះសីហនុ ។

២៨-ទណ្ឌិតឈ្មោះ **ឆេ ឌិច្ឆិកា** ហៅ ណាំ ភេទប្រុស អាយុ ៣០ ឆ្នាំ ត្រូវចាប់ខ្លួននៅថ្ងៃទី ១០-១០-២០១៦ ពីបទ ជួញដូរដោយខុសច្បាប់នូវសារធាតុញៀន ហើយត្រូវតុលាការសម្រេចផ្តន្ទាទោសដាក់ពន្ធនាគារកំណត់ ២ ឆ្នាំ ៦ ខែ តាមអំណាចសាលក្រមលេខ ៥៥ "ង" ចុះថ្ងៃទី ២៦-៧-២០១៧ របស់សាលាដំបូងខេត្តព្រះសីហនុ ។

២៩-ទណ្ឌិតឈ្មោះ **សុខ ពេជ្រ** ភេទប្រុស អាយុ ២១ ឆ្នាំ ត្រូវឃុំខ្លួននៅថ្ងៃទី ០៧-០២-២០១៧ ពីបទ ជួញដូរដោយខុសច្បាប់នូវសារធាតុញៀន ហើយត្រូវតុលាការសម្រេចផ្តន្ទាទោសដាក់ពន្ធនាគារកំណត់ ២ ឆ្នាំតាមអំណាចសាលក្រមលេខ ៣១ "ច" ចុះថ្ងៃ[illegible]-៦-២០១៧ របស់សាលាដំបូងខេត្តព្រះសីហនុ ។

៣០-ទណ្ឌិតឈ្មោះ **ឃុត សុវណ្ណារ៉ូ** ភេទប្រុស អាយុ ២៥ ឆ្នាំ ត្រូវចាប់ខ្លួននៅថ្ងៃទី ១៦-៨-២០១៦ ពីបទ រក្សាទុកដោយខុសច្បាប់នូវសារធាតុញៀន ហើយត្រូវតុលាការសម្រេចផ្តន្ទាទោសដាក់ពន្ធនាគារកំណត់ ២ ឆ្នាំ ៦ ខែ តាមអំណាចសាលក្រមលេខ ២៥ "ឃ" ចុះថ្ងៃទី ១៧-៥-២០១៧ របស់សាលាដំបូងខេត្តព្រះសីហនុ ។

៣១-ទណ្ឌិតឈ្មោះ **សាំង ភ័ក្ត** ភេទប្រុស អាយុ ៣៣ ឆ្នាំ ត្រូវឃុំខ្លួននៅថ្ងៃទី ១១-០២-២០១៧ ពីបទ ជួញដូរដោយខុសច្បាប់នូវសារធាតុញៀន ហើយត្រូវតុលាការសម្រេចផ្តន្ទាទោសដាក់ពន្ធនាគារកំណត់ ២ ឆ្នាំ តាមអំណាចសាលក្រមលេខ ៤១ "គ" ចុះថ្ងៃទី ១០-៧-២០១៧ របស់សាលាដំបូងខេត្តព្រះសីហនុ ។

៣២-ទណ្ឌិតឈ្មោះ **ឆួន សំអាត** ភេទប្រុស អាយុ ៣៣ ឆ្នាំ ត្រូវចាប់ខ្លួននៅថ្ងៃទី ២៣-៤-២០១៧ ពីបទ ជួញដូរ និងប្រើប្រាស់ដោយខុសច្បាប់នូវសារធាតុញៀន ហើយត្រូវតុលាការសម្រេចផ្តន្ទាទោសដាក់ពន្ធនាគារកំណត់ ២ ឆ្នាំ តាមអំណាចសាលក្រមលេខ ៤៨ "ង" ចុះថ្ងៃទី ២៦-០៩-២០១៧ របស់សាលាដំបូងខេត្តព្រះសីហនុ ។

៣៣-ទណ្ឌិតឈ្មោះ **ជួន វណ្ណឿន** ភេទប្រុស អាយុ ៣២ ឆ្នាំ ត្រូវចាប់ខ្លួននៅថ្ងៃទី ១២-០២-២០១៧ ពីបទ ជួញដូរដោយខុសច្បាប់នូវសារធាតុញៀន ហើយត្រូវតុលាការសម្រេចផ្តន្ទាទោសដាក់ពន្ធនាគារកំណត់ ២ ឆ្នាំ តាមអំណាចសាលក្រមលេខ ៤៤ "ង" ចុះថ្ងៃទី ២៦-៧-២០១៧ របស់សាលាដំបូងខេត្តព្រះសីហនុ ។

៣៤-ទណ្ឌិតឈ្មោះ **ម៉ែន រិទ្ធដា** ហៅ អ៊ូក ភេទប្រុស អាយុ ២៣ ឆ្នាំ ត្រូវឃុំខ្លួននៅថ្ងៃទី ០២-៩-២០១៦ ពីបទ រក្សាទុក និងជួញដូរដោយខុសច្បាប់នូវសារធាតុញៀន ហើយត្រូវតុលាការសម្រេចផ្តន្ទាទោសដាក់ពន្ធនាគារកំណត់ ២ ឆ្នាំ ៦ ខែ តាមអំណាចសាលក្រមលេខ ១៥ "ច" ចុះថ្ងៃទី ០២-៣-២០១៧ របស់សាលាដំបូងខេត្តព្រះសីហនុ ។

៣៥-ទណ្ឌិតឈ្មោះ **ហាង្ស ស៊ីណា** ភេទប្រុស អាយុ ៣៣ ឆ្នាំ ត្រូវចាប់ខ្លួននៅថ្ងៃទី ០៩-១១-២០១៦ ពីបទ ជួញដូរដោយខុសច្បាប់នូវសារធាតុញៀន ហើយត្រូវតុលាការសម្រេចផ្តន្ទាទោសដាក់ពន្ធនាគារកំណត់ ២ ឆ្នាំ ៦ ខែ តាមអំណាចសាលក្រមលេខ ៣២ "ង" ចុះថ្ងៃទី ១៣-៦-២០១៧ របស់សាលាដំបូងខេត្តព្រះសីហនុ ។

៣៦-ទណ្ឌិតឈ្មោះ **ហាន់ ណាង** ភេទប្រុស អាយុ ១៨ ឆ្នាំ ត្រូវចាប់ខ្លួននៅថ្ងៃទី ១២-០២-២០១៧ ពីបទ ជួញដូរដោយខុសច្បាប់នូវសារធាតុញៀន ហើយត្រូវតុលាការសម្រេចផ្តន្ទាទោសដាក់ពន្ធនាគារកំណត់ ២ ឆ្នាំ តាមអំណាចសាលក្រមលេខ ៤៣ "ង" ចុះថ្ងៃទី ២៦-៧-២០១៧ របស់សាលាដំបូងខេត្តព្រះសីហនុ ។

៣៧-ទណ្ឌិតឈ្មោះ **ទៀ សុខនី** ភេទប្រុស អាយុ ៣២ ឆ្នាំ ត្រូវឃុំខ្លួននៅថ្ងៃទី ២៥-០១-២០១៧ ពីបទ ជួញដូរ និងរក្សាទុកដោយខុសច្បាប់នូវសារធាតុញៀន ហើយ[illegible]ការសម្រេចផ្តន្ទាទោសដាក់ពន្ធនាគារកំណត់ ២ ឆ្នាំ តាមអំណាចសាលក្រម[illegible] ចុះថ្ងៃទី ០៣-១០-២០១៧ របស់សាលាដំបូងខេត្តព្រះសីហនុ ។

៣៨-ទណ្ឌិតឈ្មោះ **ឡៀប សាត់ថា** ហៅ ឡៀប សុខ ភេទប្រុស អាយុ ៣៣ ឆ្នាំ ត្រូវចាប់ខ្លួននៅថ្ងៃទី ៣១-៨-២០១៦ ពីបទ ជួញដូរដោយខុសច្បាប់នូវសារធាតុញៀន ហើយត្រូវតុលាការសម្រេចផ្តន្ទាទោសដាក់ពន្ធនាគារកំណត់ ៣ ឆ្នាំ តាមអំណាចសាលក្រមលេខ ៥៥ "ខ" ចុះថ្ងៃទី ០៤-១១-២០១៧ របស់សាលាដំបូងខេត្តព្រះសីហនុ ។

៣៩-ទណ្ឌិតឈ្មោះ **ណាង ផាន** ភេទប្រុស អាយុ ២៩ ឆ្នាំ ត្រូវចាប់ខ្លួននៅថ្ងៃទី ២៧-៨-២០១៦ ពីបទ ជួញដូរ និងរក្សាទុកដោយខុសច្បាប់នូវសារធាតុញៀន ហើយត្រូវតុលាការសម្រេចផ្តន្ទាទោសដាក់ពន្ធនាគារកំណត់ ២ ឆ្នាំ ៦ ខែ តាមអំណាចសាលក្រមលេខ ០៦ "ឃ" ចុះថ្ងៃទី ២៧-០២-២០១៧ របស់សាលាដំបូងខេត្តព្រះសីហនុ ។

៤០-ទណ្ឌិតឈ្មោះ **ស្ងួន សុធនចេស្តា** ហៅ រ៉ែ ភេទប្រុស អាយុ ២៣ ឆ្នាំ ត្រូវឃុំខ្លួននៅថ្ងៃទី ១៧-៤-២០១៧ ពីបទ ជួញដូរ និងប្រើប្រាស់ដោយខុសច្បាប់នូវសារធាតុញៀន ហើយត្រូវតុលាការសម្រេចផ្តន្ទាទោសដាក់ពន្ធនាគារកំណត់ ២ ឆ្នាំ តាមអំណាចសាលក្រមលេខ ៤៥ "ច" ចុះថ្ងៃទី ១៥-៩-២០១៧ របស់សាលាដំបូងខេត្តព្រះសីហនុ ។

៤១-ទណ្ឌិតឈ្មោះ **ឈឿន ចន្ថា** ភេទប្រុស អាយុ ១៩ ឆ្នាំ ត្រូវចាប់ខ្លួននៅថ្ងៃទី ០៦-៥-២០១៧ ពីបទ ជួញដូរដោយខុសច្បាប់នូវសារធាតុញៀន ហើយត្រូវតុលាការសម្រេចផ្តន្ទាទោសដាក់ពន្ធនាគារកំណត់ ២ ឆ្នាំ តាមអំណាចសាលក្រមលេខ ៥៦ "ង" ចុះថ្ងៃទី ១០-១០-២០១៧ របស់សាលាដំបូងខេត្តព្រះសីហនុ ។

៤២-ទណ្ឌិតឈ្មោះ **ផន ឌាវ** ភេទប្រុស អាយុ ២៤ ឆ្នាំ ត្រូវឃុំខ្លួននៅថ្ងៃទី ១៦-៩-២០១៦ ពីបទ ជួញដូរដោយខុសច្បាប់នូវសារធាតុញៀន ហើយត្រូវតុលាការសម្រេចផ្តន្ទាទោសដាក់ពន្ធនាគារកំណត់ ២ ឆ្នាំ ៦ ខែ តាមអំណាចសាលក្រមលេខ ២៣ "ជ" ចុះថ្ងៃទី ២០-៥-២០១៧ របស់សាលាដំបូងខេត្តព្រះសីហនុ ។

៤៣-ទណ្ឌិតឈ្មោះ **ជិន ភ្ជែ** ភេទប្រុស អាយុ ៥០ ឆ្នាំ ត្រូវចាប់ខ្លួននៅថ្ងៃទី ១៦-៥-២០១៧ ពីបទ ជួញដូរដោយខុសច្បាប់នូវសារធាតុញៀន ហើយត្រូវតុលាការសម្រេចផ្តន្ទាទោសដាក់ពន្ធនាគារកំណត់ ២ ឆ្នាំ តាមអំណាចសាលក្រមលេខ ៥៣ "ង" ចុះថ្ងៃទី ២៧-៩-២០១៧ របស់សាលាដំបូងខេត្តព្រះសីហនុ ។

៤៤-ទណ្ឌិតឈ្មោះ **ជាន ស្រីណាន** ភេទស្រី អាយុ ៣៧ ឆ្នាំ ត្រូវចាប់ខ្លួននៅថ្ងៃទី ០៥-៣-២០១៧ ពីបទ ជួញដូរដោយខុសច្បាប់នូវសារធាតុញៀន ហើយត្រូវតុលាការសម្រេចផ្តន្ទាទោសដាក់ពន្ធនាគារកំណត់ ៣ ឆ្នាំ តែទោសនេះឱ្យជនជាប់ចោទអនុវត្តក្នុងពន្ធនាគារកំណត់រយៈពេល ២ ឆ្នាំ ទោសនៅសល់ព្យួរ តាមអំណាចសាលក្រមលេខ ៤១ "ង" ចុះថ្ងៃទី ២៦-៧-២០១៧ របស់សាលាដំបូងខេត្តព្រះសីហនុ ។

៤៥-ទណ្ឌិតឈ្មោះ **ពោល ចិន្តា** ហៅ ដា ភេទស្រី អាយុ ៣៤ ឆ្នាំ ត្រូវឃុំខ្លួននៅថ្ងៃទី ២៦-១២-២០១៥ ពីបទ ជួញដូរដោយខុសច្បាប់នូវសារធាតុញៀន ហើយត្រូវតុលាការ[illegible]ទោសដាក់ពន្ធនាគារកំណត់ ៣ ឆ្នាំ ៦ ខែ តាមអំណាចសាលក្រមលេខ ៣១ "ឆ" [illegible] ១[illegible]២០១៦ របស់សាលាដំបូងខេត្តព្រះសីហនុ ។

៤៦-ទណ្ឌិតឈ្មោះ **ខឹម សុភណ្ឌា** ភេទប្រុស អាយុ ៤១ ឆ្នាំ ត្រូវចាប់ខ្លួននៅថ្ងៃទី ១២-៥-២០១៧ ពីបទ ជួញដូរដោយខុសច្បាប់នូវសារធាតុញៀន ហើយត្រូវតុលាការសម្រេចផ្តន្ទាទោសដាក់ពន្ធនាគារកំណត់ ២ ឆ្នាំ តាមអំណាចសាលក្រមលេខ ៧៨/០៣ "ច" ចុះថ្ងៃទី ០៩-០២-២០១៨ របស់សាលាដំបូងខេត្តព្រះសីហនុ ។

៤៧-ទណ្ឌិតឈ្មោះ **ស៊ីវ សេង** ភេទប្រុស អាយុ ៦៧ ឆ្នាំ ត្រូវឃុំខ្លួននៅថ្ងៃទី ១៣-៦-២០១៧ ពីបទ ហិង្សាដោយចេតនាមានស្ថានទម្ងន់ទោស ហើយត្រូវតុលាការសម្រេចផ្តន្ទាទោសដាក់ពន្ធនាគារកំណត់ ២ ឆ្នាំ តាមអំណាចសាលក្រមលេខ ៣៩ "ញ" ចុះថ្ងៃទី ១៥-១១-២០១៧ របស់សាលាដំបូងខេត្តព្រះសីហនុ ។

៤៨-ទណ្ឌិតឈ្មោះ **សុខ ធឿន** ហៅ ជូ អាន់ ភេទប្រុស អាយុ ៥៩ ឆ្នាំ ត្រូវឃុំខ្លួននៅថ្ងៃទី ២៤-១១-២០១៦ ពីបទ ជួញដូរ និងរក្សាទុកដោយខុសច្បាប់នូវសារធាតុញៀន ហើយត្រូវតុលាការសម្រេចផ្តន្ទាទោសដាក់ពន្ធនាគារកំណត់ ២ ឆ្នាំ ៦ ខែ តាមអំណាចសាលក្រមលេខ ២៣ "ច" ចុះថ្ងៃទី ៣០-៦-២០១៥ របស់សាលាដំបូងខេត្តព្រះសីហនុ ។

៤៩-ទណ្ឌិតឈ្មោះ **ផ្ទ ឌៀ** ភេទប្រុស អាយុ ១៥ ឆ្នាំ ត្រូវឃុំខ្លួននៅថ្ងៃទី ២១-៧-២០១៦ ពីបទ ប៉ុនប៉ងរំលោភសេពសន្តវៈ ហើយត្រូវតុលាការសម្រេចផ្តន្ទាទោសដាក់ពន្ធនាគារកំណត់ ៣ ឆ្នាំ តាមអំណាចសាលក្រមលេខ ៣៦ "ឃ" ចុះថ្ងៃទី ០៥-៩-២០១៧ របស់សាលាដំបូងខេត្តកំពង់ចាម ។

៥០-ទណ្ឌិតឈ្មោះ **ស៊ាត ឌ្ឍារ** ភេទប្រុស អាយុ ២៣ ឆ្នាំ ត្រូវឃុំខ្លួននៅថ្ងៃទី ០៨-៧-២០១៧ ពីបទ ឆបោក ហើយត្រូវតុលាការសម្រេចផ្តន្ទាទោសដាក់ពន្ធនាគារកំណត់ ២ ឆ្នាំ តាមអំណាចសាលក្រមលេខ ១០៧ "ង" ចុះថ្ងៃទី ០៦-១២-២០១៧ របស់សាលាដំបូងខេត្តកំពង់ចាម ។

៥១-ទណ្ឌិតឈ្មោះ **ជីន សុខណាត** ភេទប្រុស អាយុ ២១ ឆ្នាំ ត្រូវឃុំខ្លួននៅថ្ងៃទី ២២-០១-២០១៣ ពីបទ ប៉ុនប៉ងរំលោភសេពសន្តវៈ ហើយត្រូវតុលាការសម្រេចផ្តន្ទាទោសដាក់ពន្ធនាគារកំណត់ ៧ ឆ្នាំ តាមអំណាចសាលក្រមលេខ ២៧ "ជ" ចុះថ្ងៃទី ០២-៨-២០១៣ របស់សាលាដំបូងខេត្តកំពង់ចាម ។

៥២-ទណ្ឌិតឈ្មោះ **ជឿន សុខហេង** ភេទប្រុស អាយុ ២៣ ឆ្នាំ ត្រូវចាប់ខ្លួននៅថ្ងៃទី ០៥-០១-២០១០ ពីបទ ធ្វើមនុស្សឃាតកម្មដោយចេតនា ហើយត្រូវតុលាការសម្រេចផ្តន្ទាទោសដាក់ពន្ធនាគារកំណត់ ១០ ឆ្នាំ តាមអំណាចសាលក្រមលេខ ១៩ "ខ" ចុះថ្ងៃទី ១៨-៣-២០១០ របស់សាលាដំបូងខេត្តកំពង់ចាម ។

៥៣-ទណ្ឌិតឈ្មោះ **អ៊ុក ចំណើន** ភេទប្រុស អាយុ ៣៥ ឆ្នាំ ត្រូវចាប់ខ្លួននៅថ្ងៃទី ២១-១១-២០០៩ ពីបទ ធ្វើមនុស្សឃាតដោយចេតនា ហើយត្រូវតុលាការសម្រេចផ្តន្ទា[illegible]ដាក់ពន្ធនាគារកំណត់ ១០ ឆ្នាំ តាមអំណាចសាលក្រមលេខ ៥១ "ក" ចុះថ្ងៃទី [illegible]-១[illegible]២០១០ របស់សាលាដំបូងខេត្តកំពង់ចាম ។

៥៤-ទណ្ឌិតឈ្មោះ **សេង សុធា** ភេទប្រុស អាយុ ៣៥ ឆ្នាំ ត្រូវឃុំខ្លួននៅថ្ងៃទី ២០-៣-២០១៤ ពីបទ ឃាតកម្ម ហើយត្រូវតុលាការសម្រេចផ្តន្ទាទោសដាក់ពន្ធនាគារកំណត់ ៥ ឆ្នាំ តាមអំណាចសាលដីកាលេខ ១២៥ "ក្រ.ស.វ" ចុះថ្ងៃទី ០៤-១១-២០១៦ របស់សាលាឧទ្ធរណ៍ ។

៥៥-ទណ្ឌិតឈ្មោះ **ហាន ហុង** ភេទប្រុស អាយុ ៣៣ ឆ្នាំ ត្រូវចាប់ខ្លួននៅថ្ងៃទី ១៩-១១-២០០៥ ពីបទ ឃាតកម្មដោយគិតទុកជាមុន ហើយត្រូវតុលាការសម្រេចផ្តន្ទាទោសដាក់ពន្ធនាគារកំណត់ ១៥ ឆ្នាំ តាមអំណាចសាលក្រមលេខ ៣២ "ក" ចុះថ្ងៃទី ២៧-០១-២០០៦ របស់សាលាដំបូងខេត្តកំពង់ចាម ។

៥៦-ទណ្ឌិតឈ្មោះ **យឿន ឆឿន** ភេទប្រុស អាយុ ៤១ ឆ្នាំ ត្រូវចាប់ខ្លួននៅថ្ងៃទី ១៩-១១-២០០៥ ពីបទ ឃាតកម្មដោយគិតទុកជាមុន ហើយត្រូវតុលាការសម្រេចផ្តន្ទាទោសដាក់ពន្ធនាគារកំណត់ ១៥ ឆ្នាំ តាមអំណាចសាលក្រមលេខ ៣២ "ក" ចុះថ្ងៃទី ២៧-០១-២០០៦ របស់សាលាដំបូងខេត្តកំពង់ចាម ។

៥៧-ទណ្ឌិតឈ្មោះ **ម៉ាន គាំ** ភេទស្រី អាយុ ៤៦ ឆ្នាំ ត្រូវឃុំខ្លួននៅថ្ងៃទី ២៧-៣-២០១៤ ពីបទ ឃាតកម្ម ហើយត្រូវតុលាការសម្រេចផ្តន្ទាទោសដាក់ពន្ធនាគារកំណត់ ៥ ឆ្នាំ តាមអំណាចសាលក្រមលេខ ០៤ "គ" ចុះថ្ងៃទី ២២-០១-២០១៥ របស់សាលាដំបូងខេត្តកំពង់ចាម ។

៥៨-ទណ្ឌិតឈ្មោះ **ខុន ថារ** ហៅ ធី ភេទប្រុស អាយុ ២៦ ឆ្នាំ ត្រូវចាប់ខ្លួននៅថ្ងៃទី ២៩-៩-២០១០ ពីបទ រំលោភសេពសន្តវៈ ហើយត្រូវតុលាការសម្រេចផ្តន្ទាទោសដាក់ពន្ធនាគារកំណត់ ៩ ឆ្នាំ តាមអំណាចសាលក្រមលេខ ០៤ "ឃ" ចុះថ្ងៃទី ១៩-០១-២០១១ របស់សាលាដំបូងខេត្តកំពង់ចាម ។

៥៩-ទណ្ឌិតឈ្មោះ **ស្ងួន សុផល** ភេទប្រុស អាយុ ៣៣ ឆ្នាំ ត្រូវឃុំខ្លួននៅថ្ងៃទី ០១-៥-២០១១ ពីបទ រំលោភសេពសន្តវៈ ហើយត្រូវតុលាការសម្រេចផ្តន្ទាទោសដាក់ពន្ធនាគារកំណត់ ៩ ឆ្នាំ តាមអំណាចសាលក្រមលេខ ៥០ "ឈ" ចុះថ្ងៃទី ១៧-១១-២០១១ របស់សាលាដំបូងខេត្តកំពង់ចាម ។

៦០-ទណ្ឌិតឈ្មោះ **អ៊ីម ទឹក** ភេទប្រុស អាយុ ២៧ ឆ្នាំ ត្រូវចាប់ខ្លួននៅថ្ងៃទី ០១-៨-២០០៦ ពីបទ ប្លន់ អំពើភេរវកម្ម ហើយត្រូវតុលាការសម្រេចផ្តន្ទាទោសដាក់ពន្ធនាគារកំណត់ ១៣ ឆ្នាំ តាមអំណាចសាលក្រមលេខ ១៣១ ចុះថ្ងៃទី ០៩-៨-២០០០ របស់សាលាដំបូងខេត្តកំពង់ធំ ។

៦១-ទណ្ឌិតឈ្មោះ **សោម សុខហេង** ភេទប្រុស អាយុ ៥៦ ឆ្នាំ ត្រូវចាប់ខ្លួននៅថ្ងៃទី ២៧-១១-២០០៥ ពីបទ រំលោភសេពសន្តវៈលើអនីតិជន ហើយត្រូវតុលាការសម្រេចផ្តន្ទាទោសដាក់ពន្ធនាគារកំណត់ ១៥ ឆ្នាំ តាមអំណាចសាលក្រមលេខ ០៤ "ច" ចុះថ្ងៃទី ១០-៣-២០០៦ របស់សាលាដំបូងខេត្តកំពង់ចាម ។

៦២-ទណ្ឌិតឈ្មោះ **ហ៊ីង ឞ្ងឿន** ភេទប្រុស អាយុ ៧២ ឆ្នាំ ត្រូវឃុំខ្លួននៅថ្ងៃទី ០៦-១២-២០១១ ពីបទ រំលោភសេពសន្តវៈ ហើយត្រូវតុលាការសម្រេចផ្តន្ទាទោសដាក់ពន្ធនាគារកំណត់ ៨ ឆ្នាំ តាមអំណាចសាលក្រមលេខ ២៧ "ជ" ចុះថ្ងៃទី ២៥-៧-២០១២ របស់សាលាដំបូងខេត្តកំពង់ចាម ។

៦៣-ទណ្ឌិតឈ្មោះ **អ៊ីវ ស្ងឿន** ភេទប្រុស អាយុ ៧០ ឆ្នាំ ត្រូវឃុំខ្លួននៅថ្ងៃទី ១៨-១០-២០១១ ពីបទ រំលោភសេពសន្តវៈដោយមានស្ថានទម្ងន់ទោស ហើយត្រូវតុលាការសម្រេចផ្តន្ទាទោសដាក់ពន្ធនាគារកំណត់ ១០ ឆ្នាំ តាមអំណាចសាលក្រមលេខ ១០ "ឃ" ចុះថ្ងៃទី ០៥-៣-២០១២ របស់សាលាដំបូងខេត្តកំពង់ចាម ។

៦៤-ទណ្ឌិតឈ្មោះ **ឞ្ងុង ប៊ុនឞ្ងឿន** ភេទប្រុស អាយុ ៦៥ ឆ្នាំ ត្រូវឃុំខ្លួននៅថ្ងៃទី ២៧-១១-២០១១ ពីបទ សមគំនិតក្នុងអំពើឃាតកម្ម ហើយត្រូវតុលាការសម្រេចផ្តន្ទាទោសដាក់ពន្ធនាគារកំណត់ ១០ ឆ្នាំ តាមអំណាចសាលដីកាលេខ ៣០ "ក្រIIIស" ចុះថ្ងៃទី ០៩-១២-២០១៩ របស់សាលាឧទ្ធរណ៍ ។

៦៥-ទណ្ឌិតឈ្មោះ **ប៉ាង លី** ហៅ ហាយ ភេទប្រុស អាយុ ៦១ ឆ្នាំ ត្រូវឃុំខ្លួននៅថ្ងៃទី ០៩-៩-២០១៦ ពីបទ ជួញដូរដោយខុសច្បាប់នូវសារធាតុញៀន ហើយត្រូវតុលាការសម្រេចផ្តន្ទាទោសដាក់ពន្ធនាគារកំណត់ ២ ឆ្នាំ ៦ ខែ តាមអំណាចសាលក្រមលេខ ៩៥ "ក" ចុះថ្ងៃទី ២៧-៣-២០១៧ របស់សាលាដំបូងខេត្តកំពង់ចាម ។

៦៦-ទណ្ឌិតឈ្មោះ **ចាន់ សំអឿន** ភេទប្រុស អាយុ ២៤ ឆ្នាំ ត្រូវឃុំខ្លួននៅថ្ងៃទី ១៩-០២-២០០៥ ពីបទ អំពើមនុស្សឃាតគិតទុកជាមុន ហើយត្រូវតុលាការសម្រេចផ្តន្ទាទោសដាក់ពន្ធនាគារកំណត់ ១៥ ឆ្នាំ តាមអំណាចសាលក្រមលេខ ៣០ "ក" ចុះថ្ងៃទី ១៩-១០-២០០៥ របស់សាលាដំបូងខេត្តបន្ទាយមានជ័យ ។

៦៧-ទណ្ឌិតឈ្មោះ **ខាន់ ម៉ៅ** ភេទប្រុស អាយុ ៣៩ ឆ្នាំ ត្រូវចាប់ខ្លួននៅថ្ងៃទី ២៦-៨-២០០៦ ពីបទ រំលោភសេពសន្តវៈ ហើយត្រូវតុលាការសម្រេចផ្តន្ទាទោសដាក់ពន្ធនាគារកំណត់ ១៥ ឆ្នាំ តាមអំណាចសាលក្រមលេខ ២ "ឃ" ចុះថ្ងៃទី ១១-០១-២០០៧ របស់សាលាដំបូងខេត្តបន្ទាយមានជ័យ ។

៦៨-ទណ្ឌិតឈ្មោះ **ផល យ៉ែង** ភេទប្រុស អាយុ ៣៣ ឆ្នាំ ត្រូវឃុំខ្លួននៅថ្ងៃទី ២៣-៧-២០០៦ ពីបទ ប៉ុនប៉ងរំលោភសេពសន្តវៈ ហើយត្រូវតុលាការសម្រេចផ្តន្ទាទោសដាក់ពន្ធនាគារកំណត់ ១៥ ឆ្នាំ តាមអំណាចសាលក្រមលេខ ០៩ "ឃ" ចុះថ្ងៃទី ២២-០២-២០០៧ របស់សាលាដំបូងខេត្តបន្ទាយមានជ័យ ។

៦៩-ទណ្ឌិតឈ្មោះ **ជិប ជាតិ** ហៅ ប៊ីត ភេទប្រុស អាយុ ៥១ ឆ្នាំ ត្រូវចាប់ខ្លួននៅថ្ងៃទី ១៩-៤-២០០៧ ពីបទ រំលោភសេពសន្តវៈ ហើយត្រូវតុលាការសម្រេចផ្តន្ទាទោសដាក់ [illegible]ារកំណត់ ១៥ ឆ្នាំ តាមអំណាចសាលក្រមលេខ ១១ "ច" ចុះថ្ងៃទី ២៤-៣-២០០៨ [illegible]ាលដំបូងខេត្តបន្ទាយមានជ័យ ។

៧០-ទណ្ឌិតឈ្មោះ **ន៊ី ស៊ីថា** ភេទស្រី អាយុ ៤១ ឆ្នាំ ត្រូវឃុំខ្លួននៅថ្ងៃទី ០២-១០-២០០៦ ពីបទ ឃាតកម្មគិតទុកជាមុន ហើយត្រូវតុលាការសម្រេចផ្តន្ទាទោសដាក់ពន្ធនាគារកំណត់ ១៥ ឆ្នាំ តាមអំណាចសាលក្រមលេខ ៤៤ "ខ" ចុះថ្ងៃទី ០២-៨-២០០៧ របស់សាលាដំបូងខេត្តបន្ទាយមានជ័យ ។

៧១-ទណ្ឌិតឈ្មោះ **ម្ងៀត សុភា** ភេទប្រុស អាយុ ៤៦ ឆ្នាំ ត្រូវចាប់ខ្លួននៅថ្ងៃទី ២៣-៩-២០០៧ ពីបទ រំលោភសេពសន្តវៈ ហើយត្រូវតុលាការសម្រេចផ្តន្ទាទោសដាក់ពន្ធនាគារកំណត់ ១៥ ឆ្នាំ តាមអំណាចសាលក្រមលេខ ២៥ "ច" ចុះថ្ងៃទី ០២-៧-២០០៨ របស់សាលាដំបូងខេត្តបន្ទាយមានជ័យ ។

៧២-ទណ្ឌិតឈ្មោះ **ស៊ូន ម៉ៅ** ភេទប្រុស អាយុ ២២ ឆ្នាំ ត្រូវឃុំខ្លួននៅថ្ងៃទី ២៧-០២-២០១២ ពីបទ រំលោភសេពសន្តវៈមានស្ថានទម្ងន់ទោសទាក់ទងនឹងជនរងគ្រោះ ហើយត្រូវតុលាការសម្រេចផ្តន្ទាទោសដាក់ពន្ធនាគារកំណត់ ៧ ឆ្នាំ តាមអំណាចសាលក្រមលេខ ១២២ "ង" ចុះថ្ងៃទី ០២-១១-២០១២ របស់សាលាដំបូងខេត្តបន្ទាយមានជ័យ ។

៧៣-ទណ្ឌិតឈ្មោះ **ប៉ាត់ ធីង** ភេទប្រុស អាយុ ៤៨ ឆ្នាំ ត្រូវឃុំខ្លួននៅថ្ងៃទី ០៣-៤-២០១០ ពីបទ មនុស្សឃាតដោយចេតនា ហើយត្រូវតុលាការសម្រេចផ្តន្ទាទោសដាក់ពន្ធនាគារកំណត់ ១០ ឆ្នាំ តាមអំណាចសាលក្រមលេខ ២៨ "ច" ចុះថ្ងៃទី ១៦-៦-២០១១ របស់សាលាដំបូងខេត្តបន្ទាយមានជ័យ ។

៧៤-ទណ្ឌិតឈ្មោះ **ឆេង ដីលីន** ភេទប្រុស អាយុ ៣០ ឆ្នាំ ត្រូវឃុំខ្លួននៅថ្ងៃទី ២៣-៣-២០១១ ពីបទ ជួញដូរគ្រឿងញៀនខុសច្បាប់ (ប្រព្រឹត្តច្រើនដង) ហើយត្រូវតុលាការសម្រេចផ្តន្ទាទោសដាក់ពន្ធនាគារកំណត់ ៨ ឆ្នាំ តាមអំណាចសាលដីកាលេខ ១៥៩ ចុះថ្ងៃទី ០៧-៦-២០១៧ របស់តុលាការកំពូល ។

៧៥-ទណ្ឌិតឈ្មោះ **អួន សុនិន** ហៅ វ៉ែន ភេទប្រុស អាយុ ២០ ឆ្នាំ ត្រូវឃុំខ្លួននៅថ្ងៃទី ២០-៩-២០១៤ ពីបទ ជួញដូរដោយខុសច្បាប់នូវសារធាតុញៀន ហើយត្រូវតុលាការសម្រេចផ្តន្ទាទោសដាក់ពន្ធនាគារកំណត់ ៥ ឆ្នាំ តាមអំណាចសាលក្រមលេខ ២៨ "ឈ" ចុះថ្ងៃទី ០២-៧-២០១៥ របស់សាលាដំបូងខេត្តបន្ទាយមានជ័យ ។

៧៦-ទណ្ឌិតឈ្មោះ **សុខ ឆុយ** ភេទប្រុស អាយុ ៤៦ ឆ្នាំ ត្រូវឃុំខ្លួននៅថ្ងៃទី ១២-៦-២០១៤ ពីបទ រំលោភសេពសន្តវៈ ហើយត្រូវតុលាការសម្រេចផ្តន្ទាទោសដាក់ពន្ធនាគារកំណត់ ៥ ឆ្នាំ តាមអំណាចសាលក្រមលេខ ៥៣ "ឆ" ចុះថ្ងៃទី ២៧-១០-២០១៤ របស់សាលាដំបូងខេត្តបន្ទាយមានជ័យ ។

៧៧-ទណ្ឌិតឈ្មោះ **ម៉ក់ សំនៀង** ភេទប្រុស អាយុ ២៥ ឆ្នាំ ត្រូវឃុំខ្លួននៅថ្ងៃទី ២៣-៩-២០០៥ ពីបទ ធ្វើមនុស្សឃាតគិតទុកជាមុន ហើយត្រូវតុលាការសម្រេចផ្តន្ទាទោសដាក់ពន្ធនាគារកំណត់ ១៥ ឆ្នាំ តាមអំណាចសាលក្រមលេខ ២៤ "គ" ចុះថ្ងៃទី ២៤-៣-២០០៦ [illegible]លាដំបូងខេត្តបន្ទាយមានជ័យ ។

៧៨-ទណ្ឌិតឈ្មោះ **ហេង ផេង** ភេទប្រុស អាយុ ២៥ ឆ្នាំ ត្រូវឃុំខ្លួននៅថ្ងៃទី ១១-៩-២០០៦ ពីបទ ចាប់ជំរិត និងការបង្ខាំងមនុស្សខុសច្បាប់ និងប្រើប្រាស់អាវុធខុសច្បាប់ ហើយត្រូវតុលាការសម្រេចផ្តន្ទាទោសដាក់ពន្ធនាគារកំណត់ ១៥ ឆ្នាំ តាមអំណាចសាលដីកាលេខ ១៦៥ ចុះថ្ងៃទី ២៤-៧-២០១៣ របស់តុលាការកំពូល ។

៧៩-ទណ្ឌិតឈ្មោះ **កែម សុខេង** ហៅ មុំ ភេទស្រី អាយុ ៣២ ឆ្នាំ ត្រូវឃុំខ្លួននៅថ្ងៃទី ២៨-០១-២០១៧ ពីបទ ជួញដូរដោយខុសច្បាប់នូវសារធាតុញៀន និងប្រើប្រាស់ដោយខុសច្បាប់នូវសារធាតុញៀន ហើយត្រូវតុលាការសម្រេចផ្តន្ទាទោសដាក់ពន្ធនាគារកំណត់ ២ ឆ្នាំ ៦ ខែ តាមអំណាចសាលក្រមលេខ ១០៥ "ក" ចុះថ្ងៃទី ១៥-៩-២០១៧ របស់សាលាដំបូងខេត្តបន្ទាយមានជ័យ ។

៨០-ទណ្ឌិតឈ្មោះ **គី រស្មី** ភេទប្រុស អាយុ ២៨ ឆ្នាំ ត្រូវឃុំខ្លួននៅថ្ងៃទី ១១-៧-២០១៥ ពីបទ ឃាតកម្ម ហើយត្រូវតុលាការសម្រេចផ្តន្ទាទោសដាក់ពន្ធនាគារកំណត់ ៤ ឆ្នាំ តាមអំណាចសាលក្រមលេខ ១០ "ខ" ចុះថ្ងៃទី ២៤-៦-២០១៦ របស់សាលាដំបូងខេត្តឧត្តរមានជ័យ។

៨១-ទណ្ឌិតឈ្មោះ **គល់ ហ៊ុន** ភេទប្រុស អាយុ ៥៥ ឆ្នាំ ត្រូវឃុំខ្លួននៅថ្ងៃទី ២៦-០២-២០០៧ ពីបទ រំលោភសេពសន្តវៈ ហើយត្រូវតុលាការសម្រេចផ្តន្ទាទោសដាក់ពន្ធនាគារកំណត់ ១៨ ឆ្នាំ តាមអំណាចសាលក្រមលេខ ៣៥ "គ" ចុះថ្ងៃទី ២៤-៧-២០០៧ របស់សាលាដំបូងខេត្តបន្ទាយមានជ័យ ។

៨២-ទណ្ឌិតឈ្មោះ **ឡាយ ម៉ៅ** ភេទប្រុស អាយុ ៦៣ ឆ្នាំ ត្រូវឃុំខ្លួននៅថ្ងៃទី ១២-១២-២០១៣ ពីបទ ជួញដូរ និងសម្រួលឲ្យប្រើប្រាស់ដោយខុសច្បាប់នូវសារធាតុញៀន ហើយត្រូវតុលាការសម្រេចផ្តន្ទាទោសដាក់ពន្ធនាគារកំណត់ ៦ ឆ្នាំ តាមអំណាចសាលក្រមលេខ ៤១ "ញ" ចុះថ្ងៃទី ១១-១២-២០១៤ របស់សាលាដំបូងខេត្តបន្ទាយមានជ័យ ។

៨៣-ទណ្ឌិតឈ្មោះ **ស៊ូ សៀង** ភេទស្រី អាយុ ៦១ ឆ្នាំ ត្រូវឃុំខ្លួននៅថ្ងៃទី ២១-៨-២០១៦ ពីបទ ជួញដូរដោយខុសច្បាប់នូវសារធាតុញៀន ហើយត្រូវតុលាការសម្រេចផ្តន្ទាទោសដាក់ពន្ធនាគារកំណត់ ៥ ឆ្នាំ តាមអំណាចសាលក្រមលេខ ៥១ "ដ" ចុះថ្ងៃទី ២៣-១២-២០១៥ របស់សាលាដំបូងខេត្តបន្ទាយមានជ័យ ។

៨៤-ទណ្ឌិតឈ្មោះ **សែម ទីសា** ភេទស្រី អាយុ ៤២ ឆ្នាំ ត្រូវឃុំខ្លួននៅថ្ងៃទី ១០-៤-២០១៥ ពីបទ ជួញដូរដោយខុសច្បាប់នូវសារធាតុញៀន (ម្រ៉ាន់ដង) ហើយត្រូវតុលាការសម្រេចផ្តន្ទាទោសដាក់ពន្ធនាគារកំណត់ ៥ ឆ្នាំ ដោយអនុវត្តទោសក្នុងពន្ធនាគារកំណត់រយៈពេល ៤ ឆ្នាំ ទោសនៅសល់ត្រូវព្យួរធម្មតាទាំងអស់ តាមអំណាចសាលក្រមលេខ ៧៥ "ប" ចុះថ្ងៃទី ០៥-១១-២០១៥ របស់សាលាដំបូងខេត្តបន្ទាយមានជ័យ ។

៨៥-ទណ្ឌិតឈ្មោះ **ខាត់ ចាន់ថា** ភេទប្រុស អាយុ ៣៦ ឆ្នាំ ត្រូវឃុំខ្លួននៅថ្ងៃទី ១២-៧-២០១៥ ពីបទ ជួញដូរដោយខុសច្បាប់នូវសារធាតុញៀន ហើយត្រូវតុលាការ[illegible]ផ្តន្ទាទោសដាក់ពន្ធនាគារកំណត់ ៥ ឆ្នាំ តាមអំណាចសាលក្រមលេខ ៤៣ "ជ" [illegible]ថ្ងៃទី ១[illegible]-៧-២០១៦ របស់សាលាដំបូងខេត្តបន្ទាយមានជ័យ ។

៨៦-ទណ្ឌិតឈ្មោះ **ពៅ ទាសនា** ភេទប្រុស អាយុ ២៧ ឆ្នាំ ត្រូវឃុំខ្លួននៅថ្ងៃទី ២៧-៩-២០១៥ ពីបទ ជួញដូរដោយខុសច្បាប់នូវសារធាតុញៀន ហើយត្រូវតុលាការសម្រេចផ្តន្ទាទោសដាក់ពន្ធនាគារកំណត់ ៥ ឆ្នាំ តែទោសពន្ធនាគារត្រូវអនុវត្តក្នុងពន្ធនាគារ ៤ ឆ្នាំ តាមអំណាចសាលក្រមលេខ ៤៧ "ង" ចុះថ្ងៃទី ០៤-៧-២០១៦ របស់សាលាដំបូងខេត្តបន្ទាយមានជ័យ ។

៨៧-ទណ្ឌិតឈ្មោះ **ឌី ឌីវ៉ា** ហៅ ច្រឹប ភេទស្រី អាយុ ២០ ឆ្នាំ ត្រូវឃុំខ្លួននៅថ្ងៃទី ២៦-១០-២០១៥ ពីបទ ជួញដូរដោយខុសច្បាប់នូវសារធាតុញៀន (ប្រព្រឹត្តច្រើនដង) ហើយត្រូវតុលាការសម្រេចផ្តន្ទាទោសដាក់ពន្ធនាគារកំណត់ ៥ ឆ្នាំ តែទោសពន្ធនាគារត្រូវអនុវត្តក្នុងពន្ធនាគារ ៣ ឆ្នាំ ៦ ខែ តាមអំណាចសាលក្រមលេខ ៤៦ "ង" ចុះថ្ងៃទី ០៤-៧-២០១៦ របស់សាលាដំបូងខេត្តបន្ទាយមានជ័យ ។

៨៨-ទណ្ឌិតឈ្មោះ **ឆន អេង** ភេទស្រី អាយុ ៣២ ឆ្នាំ ត្រូវឃុំខ្លួននៅថ្ងៃទី ៣១-៧-២០១៦ ពីបទ ជួញដូរដោយខុសច្បាប់នូវសារធាតុញៀន ហើយត្រូវតុលាការសម្រេចផ្តន្ទាទោសដាក់ពន្ធនាគារកំណត់ ៣ ឆ្នាំ តាមអំណាចសាលក្រមលេខ ៤៣ "ឈ" ចុះថ្ងៃទី ២០-៧-២០១៧ របស់សាលាដំបូងខេត្តបន្ទាយមានជ័យ ។

៨៩-ទណ្ឌិតឈ្មោះ **សុវណ្ណ សង្ហាត** ហៅ ពេក ភេទប្រុស អាយុ ៣០ ឆ្នាំ ត្រូវឃុំខ្លួននៅថ្ងៃទី ១៣-៧-២០១៦ ពីបទ ជួញដូរដោយខុសច្បាប់នូវសារធាតុញៀន ហើយត្រូវតុលាការសម្រេចផ្តន្ទាទោសដាក់ពន្ធនាគារកំណត់ ៣ ឆ្នាំ តាមអំណាចសាលក្រមលេខ ២៣ "ច" ចុះថ្ងៃទី ០៤-៧-២០១៧ របស់សាលាដំបូងខេត្តបន្ទាយមានជ័យ ។

៩០-ទណ្ឌិតឈ្មោះ **ថន ថល** ភេទប្រុស អាយុ ៤៦ ឆ្នាំ ត្រូវឃុំខ្លួននៅថ្ងៃទី ១៤-៣-២០១២ ពីបទ ប៉ុនប៉ងរំលោភសេពសន្តវៈ ហើយត្រូវតុលាការសម្រេចផ្តន្ទាទោសដាក់ពន្ធនាគារកំណត់ ៨ ឆ្នាំ តាមអំណាចសាលក្រមលេខ ២០ "ច" ចុះថ្ងៃទី ១០-៨-២០១២ របស់សាលាដំបូងខេត្តរតនគិរី ។

៩១-ទណ្ឌិតឈ្មោះ **លី ម៉ាត់** ភេទប្រុស អាយុ ៣២ ឆ្នាំ ត្រូវឃុំខ្លួននៅថ្ងៃទី ១៤-៤-២០១២ ពីបទ រំលោភសេពសន្តវៈ ហើយត្រូវតុលាការសម្រេចផ្តន្ទាទោសដាក់ពន្ធនាគារកំណត់ ៨ ឆ្នាំ តាមអំណាចសាលក្រមលេខ ០៤ "ង" ចុះថ្ងៃទី ១៤-៣-២០១៣ របស់សាលាដំបូងខេត្តរតនគិរី ។

៩២-ទណ្ឌិតឈ្មោះ **ភែម ណាវី** ភេទស្រី អាយុ ៣៨ ឆ្នាំ ត្រូវឃុំខ្លួននៅថ្ងៃទី ១៨-៥-២០១២ ពីបទ អំពើហិង្សាបណ្តាលឱ្យជនរងគ្រោះស្លាប់ដោយគ្មានចេតនា ហើយត្រូវតុលាការសម្រេចផ្តន្ទាទោសដាក់ពន្ធនាគារកំណត់ ៧ ឆ្នាំ តាមអំណាចសាលក្រមលេខ ០៥ "ខ" ចុះថ្ងៃទី ១៣-៣-២០១៣ របស់សាលាដំបូងខេត្តរតនគិរី ។

៩៣-ទណ្ឌិតឈ្មោះ **សាន ហ៊ាន** ភេទប្រុស អាយុ ២៨ ឆ្នាំ ត្រូវឃុំខ្លួននៅថ្ងៃទី [illegible]-[illegible]-២០១៤ ពីបទ លួចដោយមានស្ថានទម្ងន់ ហើយត្រូវតុលាការសម្រេចផ្តន្ទាទោសដាក់ [illegible]ន្ធនាគារ[illegible]ណត់ ៥ ឆ្នាំ តាមអំណាចសាលក្រមលេខ ២៦ "ង" ចុះថ្ងៃទី ០៣-៩-២០១៤ [illegible]សាលាដំបូងខេត្តរតនគិរី ។

៩៤-ទណ្ឌិតឈ្មោះ **ទៀន ស៊ីម៉ូ** ភេទប្រុស អាយុ ២៥ ឆ្នាំ ត្រូវឃុំខ្លួននៅថ្ងៃទី ១៩-០១-២០១១ ពីបទ នាំចូលជាអន្តរជាតិនូវគ្រឿងញៀនខុសច្បាប់ ហើយត្រូវតុលាការសម្រេចផ្តន្ទាទោសដាក់ពន្ធនាគារកំណត់ ១០ ឆ្នាំ តាមអំណាចសាលដីកាលេខ ៤៤៦ ចុះថ្ងៃទី ១៩-១២-២០១៦ របស់តុលាការកំពូល ។

៩៥-ទណ្ឌិតឈ្មោះ **ក្រាយ ច្រ**ុ ភេទស្រី អាយុ ២៥ ឆ្នាំ ត្រូវឃុំខ្លួននៅថ្ងៃទី ១២-៧-២០១៦ ពីបទ សមគំនិតលួចមានស្ថានទម្ងន់ទោស និងបទ កាន់កាប់អាវុធដោយគ្មានលិខិតអនុញ្ញាត ហើយត្រូវតុលាការសម្រេចផ្តន្ទាទោសដាក់ពន្ធនាគារកំណត់ ៣ ឆ្នាំ តាមអំណាចសាលក្រមលេខ ០៦ "ច" ចុះថ្ងៃទី ០៥-៧-២០១៧ របស់សាលាដំបូងខេត្តរតនគិរី ។

៩៦-ទណ្ឌិតឈ្មោះ **ដូ រ៉ាត់ កែវកន្ធិដ្ឋា** ភេទស្រី អាយុ ២៨ ឆ្នាំ ត្រូវឃុំខ្លួននៅថ្ងៃទី ៣០-១២-២០១៦ ពីបទ រក្សាទុក និងប្រើប្រាស់ដោយខុសច្បាប់នូវសារធាតុញៀន ហើយត្រូវតុលាការសម្រេចផ្តន្ទាទោសដាក់ពន្ធនាគារកំណត់ ៣ ឆ្នាំ តាមអំណាចសាលក្រមលេខ ១៨ "ធ" ចុះថ្ងៃទី ២៨-១២-២០១៧ របស់សាលាដំបូងខេត្តរតនគិរី ។

៩៧-ទណ្ឌិតឈ្មោះ **អន សុន** ហៅ ទិត្យ ភេទប្រុស អាយុ ៣៤ ឆ្នាំ ត្រូវឃុំខ្លួននៅថ្ងៃទី ១០-៧-២០១៤ ពីបទ រក្សាទុក ឬជួញដូរ និងប្រើប្រាស់ដោយខុសច្បាប់នូវសារធាតុញៀន ហើយត្រូវតុលាការសម្រេចផ្តន្ទាទោសដាក់ពន្ធនាគារកំណត់ ៥ ឆ្នាំ តាមអំណាចសាលដីកាលេខ ០៩ ក្រIII "ន" ចុះថ្ងៃទី ០១-៤-២០១៦ របស់សាលាឧទ្ធរណ៍ ។

៩៨-ទណ្ឌិតឈ្មោះ **ហេង សុវណ្ណារិទ្ធិ** ហៅ ស្រស់ ភេទប្រុស អាយុ ២៨ ឆ្នាំ ត្រូវឃុំខ្លួននៅថ្ងៃទី ២២-១២-២០០៦ ពីបទ ជំរិតទារប្រាក់ (តាមទូរស័ព្ទ) និងបទ ប៉ុនប៉ងមនុស្សឃាត ហើយត្រូវតុលាការសម្រេចផ្តន្ទាទោសដាក់ពន្ធនាគារកំណត់ ១៥ ឆ្នាំ តាមអំណាចសាលដីកាលេខ ៤៧ ក្រVII "ឃ" ចុះថ្ងៃទី ០៥-៩-២០១៤ របស់សាលាឧទ្ធរណ៍ ។

៩៩-ទណ្ឌិតឈ្មោះ **ពៅ ឌីសាវេត** ហៅ ម៉ាប់ ភេទប្រុស អាយុ ៤៦ ឆ្នាំ ត្រូវឃុំខ្លួននៅថ្ងៃទី ១១-៤-២០១០ ពីបទ រំលោភសេពសន្តវៈ ហើយត្រូវតុលាការសម្រេចផ្តន្ទាទោសដាក់ពន្ធនាគារកំណត់ ១០ ឆ្នាំ តាមអំណាចសាលក្រមលេខ ០១ "គ" ចុះថ្ងៃទី ១៤-០១-២០១១ របស់សាលាដំបូងខេត្តក្រចេះ ។

១០០-ទណ្ឌិតឈ្មោះ **កែវ ណែត** ហៅ ប្រុស ភេទប្រុស អាយុ ៣១ ឆ្នាំ ត្រូវចាប់ខ្លួននៅថ្ងៃទី ០៨-៦-២០១០ ពីបទ ធ្វើមនុស្សឃាតដោយចេតនា ហើយត្រូវតុលាការសម្រេចផ្តន្ទាទោសដាក់ពន្ធនាគារកំណត់ ១០ ឆ្នាំ តាមអំណាចសាលក្រមលេខ ១៦ "គ" ចុះថ្ងៃទី ២១-០២-២០១១ របស់សាលាដំបូងខេត្តក្រចេះ ។

១០១-ទណ្ឌិតឈ្មោះ **ទូច ណាង** ភេទប្រុស អាយុ ៣៣ ឆ្នាំ ត្រូវចាប់ខ្លួននៅថ្ងៃទី ១៥-៧-២០១០ ពីបទ រំលោភសេពសន្តវៈ ហើយត្រូវតុលាការសម្រេចផ្តន្ទាទោសដាក់ [illegible]ារកំណត់ ១០ ឆ្នាំ តាមអំណាចសាលក្រមលេខ ១៥ "គ" ចុះថ្ងៃទី ២១-០២-២០១១ [illegible]ដំបូងខេត្តក្រចេះ ។

១០២-ទណ្ឌិតឈ្មោះ **ស៊ីម ទិទ្ធ** ភេទប្រុស អាយុ ៣៣ ឆ្នាំ ត្រូវឃុំខ្លួននៅថ្ងៃទី ២៧-១១-២០១២ ពីបទ រំលោភសេពសន្តវៈ ហើយត្រូវតុលាការសម្រេចផ្តន្ទាទោសដាក់ពន្ធនាគារកំណត់ ៧ ឆ្នាំ តាមអំណាចសាលដីកាលេខ ៥១ "ក្រIVសស" ចុះថ្ងៃទី ២៥-៥-២០១៦ របស់សាលាឧទ្ធរណ៍ ។

១០៣-ទណ្ឌិតឈ្មោះ **ឆុង ភាព** ភេទប្រុស អាយុ ២៩ ឆ្នាំ ត្រូវឃុំខ្លួននៅថ្ងៃទី ២៥-៣-២០១៧ ពីបទ ហិង្សាដោយចេតនា (មានស្ថានទម្ងន់ទោស) ហើយត្រូវតុលាការសម្រេចផ្តន្ទាទោសដាក់ពន្ធនាគារកំណត់ ២ ឆ្នាំ តាមអំណាចសាលក្រមលេខ ៦៥ "ក" ចុះថ្ងៃទី ២៨-៩-២០១៧ របស់សាលាដំបូងខេត្តក្រចេះ ។

១០៤-ទណ្ឌិតឈ្មោះ **ជា ឌា** ភេទប្រុស អាយុ ៧៣ ឆ្នាំ ត្រូវឃុំខ្លួននៅថ្ងៃទី ២៤-០២-២០១៧ ពីបទ រំលោភសេពសន្តវៈ ហើយត្រូវតុលាការសម្រេចផ្តន្ទាទោសដាក់ពន្ធនាគារកំណត់ ៤ ឆ្នាំ តាមអំណាចសាលក្រមលេខ ៣៩ "គ" ចុះថ្ងៃទី ០៣-១០-២០១៧ របស់សាលាដំបូងខេត្តក្រចេះ ។

១០៥-ទណ្ឌិតឈ្មោះ **សួន ឈុន** ភេទប្រុស អាយុ ៣៨ ឆ្នាំ ត្រូវចាប់ខ្លួននៅថ្ងៃទី ១៥-៦-២០០៥ ពីបទ ឃាតកម្មគិតទុកជាមុន ហើយត្រូវតុលាការសម្រេចផ្តន្ទាទោសដាក់ពន្ធនាគារកំណត់ ១៥ ឆ្នាំ តាមអំណាចសាលក្រមលេខ ២៣ "ក" ចុះថ្ងៃទី ១៩-១០-២០០៥ របស់សាលាដំបូងខេត្តកំពង់ឆ្នាំង ។

១០៦-ទណ្ឌិតឈ្មោះ **ហៀម យៀន** ហៅ លាន ភេទប្រុស អាយុ ២៣ ឆ្នាំ ត្រូវឃុំខ្លួននៅថ្ងៃទី ២២-០១-២០០៧ ពីបទ ធ្វើមនុស្សឃាតដោយចេតនា ហើយត្រូវតុលាការសម្រេចផ្តន្ទាទោសដាក់ពន្ធនាគារកំណត់ ១៤ ឆ្នាំ តាមអំណាចសាលក្រមលេខ ១៣ "ឆ" ចុះថ្ងៃទី ៣០-៤-២០០៧ របស់សាលាដំបូងខេត្តបាត់ដំបង ។

១០៧-ទណ្ឌិតឈ្មោះ **យ៉ាន សាឆុង** ភេទប្រុស អាយុ ៤៣ ឆ្នាំ ត្រូវចាប់ខ្លួននៅថ្ងៃទី២៦-៥-២០០៨ ពីបទ ធ្វើមនុស្សឃាតដោយចេតនា ហើយត្រូវតុលាការសម្រេចផ្តន្ទាទោសដាក់ពន្ធនាគារកំណត់ ១២ ឆ្នាំ តាមអំណាចសាលក្រមលេខ ៨៣ "គ" ចុះថ្ងៃទី ១៩-១២-២០០៨ របស់សាលាដំបូងខេត្តបាត់ដំបង ។

១០៨-ទណ្ឌិតឈ្មោះ **ង៉ា ឈឿន** ភេទស្រី អាយុ ៧០ ឆ្នាំ ត្រូវឃុំខ្លួននៅថ្ងៃទី ០៤-០២-២០១៧ ពីបទ រក្សាទុកដោយខុសច្បាប់នូវសារធាតុញៀន ហើយត្រូវតុលាការសម្រេចផ្តន្ទាទោសដាក់ពន្ធនាគារកំណត់ ២ ឆ្នាំ ៦ ខែ តាមអំណាចសាលក្រមលេខ ២០ "ខ" ចុះថ្ងៃទី ១៣-៩-២០១៧ របស់សាលាដំបូងខេត្តប៉ៃលិន ។

១០៩-ទណ្ឌិតឈ្មោះ **ទ្រី ទ្ធើន** ភេទប្រុស អាយុ ៥៨ ឆ្នាំ ត្រូវឃុំខ្លួននៅថ្ងៃទី ២៧-៦-២០០៦ ពីបទ រំលោភសេពសន្តវៈ ហើយត្រូវតុលាការសម្រេចផ្តន្ទាទោសដាក់ [illegible]ពន្ធនាគារកំណត់ ១៥ ឆ្នាំ តាមអំណាចសាលក្រមលេខ ១៣០ "ក" ចុះថ្ងៃទី ១៧-១១-២០០៦ [illegible]ដំបូងខេត្តបាត់ដំបង ។

១១០-ទណ្ឌិតឈ្មោះ **ខុម ម៉ៅ** ហៅ ដា ភេទប្រុស អាយុ ២៦ ឆ្នាំ ត្រូវឃុំខ្លួននៅថ្ងៃទី ០៨-០២-២០១៧ ពីបទ ជួញដូរ និងប្រើប្រាស់ដោយខុសច្បាប់នូវសារធាតុញៀន ហើយត្រូវតុលាការសម្រេចផ្តន្ទាទោសដាក់ពន្ធនាគារកំណត់ ២ ឆ្នាំ ៦ ខែ តាមអំណាចសាលក្រមលេខ ១៩ "ខ" ចុះថ្ងៃទី ១៣-៩-២០១៧ របស់សាលាដំបូងខេត្តប៉ៃលិន ។

១១១-ទណ្ឌិតឈ្មោះ **សុត ធឿន** ហៅ ឡុញ ភេទប្រុស អាយុ ២៨ ឆ្នាំ ត្រូវឃុំខ្លួននៅថ្ងៃទី ២៣-០២-២០១៥ ពីបទ ហិង្សាដោយចេតនាមានស្ថានទម្ងន់ទោស ហើយត្រូវតុលាការសម្រេចផ្តន្ទាទោសដាក់ពន្ធនាគារកំណត់ ៤ ឆ្នាំ តាមអំណាចសាលក្រមលេខ ១៥២ "ឃ" ចុះថ្ងៃទី ០៧-១០-២០១៥ របស់សាលាដំបូងខេត្តកំពង់ស្ពឺ ។

១១២-ទណ្ឌិតឈ្មោះ **គឹម សាវី** ភេទប្រុស អាយុ ៤១ ឆ្នាំ ត្រូវឃុំខ្លួននៅថ្ងៃទី ១៤-១០-២០១១ ពីបទ ប៉ុនប៉ងរំលោភសេពសន្តវៈ ហើយត្រូវតុលាការសម្រេចផ្តន្ទាទោសដាក់ពន្ធនាគារកំណត់ ៩ ឆ្នាំ តាមអំណាចសាលក្រមលេខ ១៧២ "ឆ" ចុះថ្ងៃទី ០១-១១-២០១២ របស់សាលាដំបូងខេត្តកំពង់ស្ពឺ ។

១១៣-ទណ្ឌិតឈ្មោះ **ជៀម ម៉ៅ** ហៅ ខ្មៅ ភេទប្រុស អាយុ ៣២ ឆ្នាំ ត្រូវឃុំខ្លួននៅថ្ងៃទី ២០-៤-២០០៤ ពីបទ មនុស្សឃាតដោយចេតនា ហើយត្រូវតុលាការសម្រេចផ្តន្ទាទោសដាក់ពន្ធនាគារកំណត់ ១៧ ឆ្នាំ តាមអំណាចសាលក្រមលេខ ០១ ចុះថ្ងៃទី ០៥-០១-២០០៥ របស់សាលាដំបូងខេត្តកំពង់ស្ពឺ ។

១១៤-ទណ្ឌិតឈ្មោះ **ក្រាយ ចិត្រា** ភេទប្រុស អាយុ ២០ ឆ្នាំ ត្រូវឃុំខ្លួននៅថ្ងៃទី ២៥-៣-២០១៧ ពីបទ ហិង្សាដោយចេតនាមានស្ថានទម្ងន់ទោស និងប្រើប្រាស់ដោយខុសច្បាប់នូវសារធាតុញៀន ហើយត្រូវតុលាការសម្រេចផ្តន្ទាទោសដាក់ពន្ធនាគារកំណត់ ២ ឆ្នាំ តាមអំណាចសាលក្រមលេខ ៥៥ "ក" ចុះថ្ងៃទី ១២-១០-២០១៧ របស់សាលាដំបូងខេត្តស្ទឹងត្រែង ។

១១៥-ទណ្ឌិតឈ្មោះ **អ៊ុំ សម្បត្តិ** ភេទប្រុស អាយុ ១៨ ឆ្នាំ ត្រូវចាប់ខ្លួននៅថ្ងៃទី ២០-០១-២០១៧ ពីបទ ជួញដូរដោយខុសច្បាប់នូវសារធាតុញៀន ហើយត្រូវតុលាការសម្រេចផ្តន្ទាទោសដាក់ពន្ធនាគារកំណត់ ២ ឆ្នាំ តាមអំណាចសាលក្រមលេខ ១២ "ឆ" ចុះថ្ងៃទី ១៤-៩-២០១៧ របស់សាលាដំបូងខេត្តស្ទឹងត្រែង ។

១១៦-ទណ្ឌិតឈ្មោះ **សំ ឃុរី** ភេទប្រុស អាយុ ២៥ ឆ្នាំ ត្រូវឃុំខ្លួននៅថ្ងៃទី ៣០-៧-២០១៦ ពីបទ រំលោភលើទំនុកចិត្តពិសេស ហើយត្រូវតុលាការសម្រេចផ្តន្ទាទោសដាក់ពន្ធនាគារកំណត់ ២ ឆ្នាំ ៦ ខែ តាមអំណាចសាលក្រមលេខ ២៥ "ក" ចុះថ្ងៃទី ២២-៦-២០១៧ របស់សាលាដំបូងខេត្តស្ទឹងត្រែង ។

១១៧-ទណ្ឌិតឈ្មោះ **ខន ទិសាល** ហៅ គោះមោះ ភេទប្រុស អាយុ ២១ ឆ្នាំ ត្រូវឃុំខ្លួននៅថ្ងៃទី ២៩-៩-២០០៩ ពីបទ ប៉ុនប៉ងមនុស្សឃាតមិនបានសម្រេច ហើយត្រូវតុលាការសម្រេចផ្តន្ទាទោសដាក់ពន្ធនាគារកំណត់ ១០ ឆ្នាំ តាមអំណាចសាលក្រមលេខ [illegible] "ក" ចុះថ្ងៃទី ១៦-៦-២០១០ របស់សាលាដំបូងខេត្តស្ទឹងត្រែង ។



តទៅរាជកិច្ចលេខ ០៩

# ព្រះរាជក្រឹត្យ

ន.ស/រកត/០១១៩/ ០៣២

## យើង

**ព្រះករុណាព្រះបាទសម្តេចព្រះបរមនាថ នរោត្តម សីហមុនី**
**សមានភូមិជាតិសាសនា រក្ខតខត្តិយា ខេមរាជ្ជរាស្ត្រ ពុទ្ធិន្ទ្រាធរាមហាក្សត្រ**
**ខេមរាជនា សម្ងួហោតាស កម្ពុជឯករាជរដ្ឋបូរណសន្តិ សុភមង្គលា សិរីវិបុលា**
**ខេមរាស្រីពិរាស្ត្រ ព្រះចៅក្រុងកម្ពុជាធិបតី**

- បានទ្រង់យល់រដ្ឋធម្មនុញ្ញ នៃព្រះរាជាណាចក្រកម្ពុជា
- បានទ្រង់យល់ព្រះរាជក្រឹត្យលេខ នស/រកត/០៩១៨/៩២៥ ចុះថ្ងៃទី០៦ ខែកញ្ញា ឆ្នាំ២០១៨ ស្តីពីការតែងតាំងរាជរដ្ឋាភិបាល នៃព្រះរាជាណាចក្រកម្ពុជា
- បានទ្រង់យល់ព្រះរាជក្រមលេខ នស/រកម/០៦១៨/០១២ ចុះថ្ងៃទី២៨ ខែមិថុនា ឆ្នាំ២០១៨ ដែលប្រកាសឲ្យប្រើច្បាប់ស្តីពីការរៀបចំ និងការប្រព្រឹត្តទៅ នៃគណៈរដ្ឋមន្ត្រី
- បានទ្រង់យល់ព្រះរាជក្រមលេខ នស/រកម/០១៩៦/០៨ ចុះថ្ងៃទី២៤ ខែមករា ឆ្នាំ១៩៩៦ ដែលប្រកាសឲ្យប្រើច្បាប់ស្តីពីការបង្កើតក្រសួងមហាផ្ទៃ
- បានទ្រង់យល់ព្រះរាជក្រឹត្យលេខ នស/រកត/១២១៨/១៤៩៣ ចុះថ្ងៃទី២៧ ខែធ្នូ ឆ្នាំ២០១៤ ស្តីពីការគ្រប់គ្រង និងការបើកផ្តល់ប្រាក់បំណាច់ជូនទីប្រឹក្សា ជំនួយការ លេខាធិការ និងមន្ត្រីដែលមានឋានៈស្មើ
- បានទ្រង់យល់សេចក្តីក្រាបបង្គំទូលថ្វាយរបស់ សម្តេចអគ្គមហាសេនាបតីតេជោ **ហ៊ុន សែន** នាយករដ្ឋមន្ត្រី នៃព្រះរាជាណាចក្រកម្ពុជា

## ក្រាស់បង្គាប់

**មាត្រា ១**: តែងតាំង និងផ្តល់ឋានៈទីប្រឹក្សាសម្តេចក្រឡាហោម ស ខេង ឧបនាយករដ្ឋមន្ត្រី រដ្ឋមន្ត្រីក្រសួងមហាផ្ទៃ ០៣រូប:

១- ឯកឧត្តម **ប៉ោ ត្រី ឌឿន** មានឋានៈស្មើ រដ្ឋលេខាធិការ បន្ថែមលើមុខងារបច្ចុប្បន្ន ដោយមិនទទួលប្រាក់បំណាច់មុខងារ

២- ឯកឧត្តម **ចាន់ សំបូរ** មានឋានៈស្មើ អនុរដ្ឋលេខាធិការ បន្ថែមលើមុខងារបច្ចុប្បន្ន ដោយមិនទទួលប្រាក់បំណាច់មុខងារ

៣- ឯកឧត្តម **ម៉ែន ឆ្យូញ** មានឋានៈស្មើ អនុរដ្ឋលេខាធិការ បន្ថែមលើមុខងារបច្ចុប្បន្ន ដោយមិនទទួលប្រាក់បំណាច់មុខងារ។

**មាត្រា ២**: សម្តេចអគ្គមហាសេនាបតីតេជោ **ហ៊ុន សែន** នាយករដ្ឋមន្ត្រី នៃព្រះរាជាណាចក្រកម្ពុជា ត្រូវទទួលបន្ទុកអនុវត្តព្រះរាជក្រឹត្យនេះ ចាប់ពីថ្ងៃឡាយព្រះហស្តលេខាតទៅ។

ជាតិ.ព.ណ.១៩០១.០៣៤

*ធ្វើនៅព្រះបរមរាជវាំង, ថ្ងៃទី ១០ ខែ មករា ឆ្នាំ ២០១៩*

**នរោត្តម សីហមុនី**

**បានបម្លងត្រឹមត្រូវតាមច្បាប់ដើម**
**ឧបនាយករដ្ឋមន្ត្រីប្រចាំការ**
**រដ្ឋមន្ត្រីទទួលបន្ទុកនិស្តីការគណៈរដ្ឋមន្ត្រី**

**កិត្តិនីតិកោសលបណ្ឌិត ម៉ិន ឈិន**

# ព្រះរាជក្រឹត្យ

នស/រកត/០១១៩/ ០៣៣

## យើង

**ព្រះករុណាព្រះបាទសម្តេចព្រះបរមនាថ នរោត្តម សីហមុនី**
**សមានតូមិជាតិសាសនា រក្ខតខត្តិយា ខេមរារដ្ឋរាស្ត្រ ពុទ្ធិន្ទ្រាធរាមហាក្សត្រ**
**ខេមរាជនា សមូហោភាស កម្ពុជឯករាជរដ្ឋបូរណសន្តិ សុភមង្គលា សិរីវិបុលា**
**ខេមរាស្រីពិភពស្ត្រ ព្រះចៅក្រុងកម្ពុជាធិបតី**

- បានទ្រង់យល់រដ្ឋធម្មនុញ្ញ នៃព្រះរាជាណាចក្រកម្ពុជា
- បានទ្រង់យល់ព្រះរាជក្រឹត្យ លេខ នស/រកត/០៩១៨/៩២៥ ចុះថ្ងៃទី០៦ ខែកញ្ញា ឆ្នាំ២០១៨ ស្តីពីការតែងតាំងរាជរដ្ឋាភិបាល នៃព្រះរាជាណាចក្រកម្ពុជា
- បានទ្រង់យល់ព្រះរាជក្រម លេខ នស/រកម/០៦១៨/០១២ ចុះថ្ងៃទី ២៨ ខែ មិថុនា ឆ្នាំ ២០១៨ ដែលប្រកាសឱ្យប្រើច្បាប់ស្តីពីការរៀបចំ និងការប្រព្រឹត្តទៅនៃគណៈរដ្ឋមន្ត្រី
- បានទ្រង់យល់ព្រះរាជក្រម នស/រកម/០១៩៦/១៨ ចុះថ្ងៃទី ២៤ ខែមករា ឆ្នាំ១៩៩៦ ដែលប្រកាសអាយប្រើច្បាប់ស្តីពីការបង្កើតក្រសួងព័ត៌មាន
- បានទ្រង់យល់សេចក្តីក្រាបបង្គំទូលថ្វាយ របស់សម្តេចអគ្គមហាសេនាបតីតេជោ **ហ៊ុន សែន** នាយករដ្ឋមន្ត្រី នៃព្រះរាជាណាចក្រកម្ពុជា

## ត្រាស់បង្គាប់

**មាត្រា ១៖** តែងតាំង និងផ្តល់ឋានៈដល់ឯកឧត្តម **លី ម៉ាន់ហុង** ជាប្រតិភូរាជរដ្ឋាភិបាលកម្ពុជា ទទួលបន្ទុកជាអគ្គនាយក នៃអគ្គនាយកដ្ឋានរដ្ឋបាល និងហិរញ្ញវត្ថុ នៃក្រសួងព័ត៌មាន មានឋានៈស្មើ រដ្ឋលេខាធិការ បន្ថែមលើមុខងារបច្ចុប្បន្ន ។

**មាត្រា ២៖** សម្តេចអគ្គមហាសេនាបតីតេជោ **ហ៊ុន សែន** នាយករដ្ឋមន្ត្រី នៃព្រះរាជាណាចក្រកម្ពុជា ត្រូវទទួលបន្ទុកអនុវត្តព្រះរាជក្រឹត្យនេះ ចាប់ពីថ្ងៃឡាយព្រះហស្តលេខាតទៅ ។

ចារ.១៩០១.០៣៤

ធ្វើនៅព្រះបរមរាជវាំង,ថ្ងៃទី ១០ ខែមករា ឆ្នាំ២០១៩

**នរោត្តម សីហមុនី**

**បានចម្លងត្រឹមត្រូវតាមច្បាប់ដើម**
**ឧបនាយករដ្ឋមន្ត្រីប្រចាំការ**
**រដ្ឋមន្ត្រីទីស្តីការគណៈរដ្ឋមន្ត្រី**

**កិត្តិនីតិកោសលបណ្ឌិត ប៊ិន ឈិន**

# ព្រះរាជក្រឹត្យ

នស/រកត/០១១៩/ ០៣៤

## យើង

**ព្រះករុណាព្រះបាទសម្តេចព្រះបរមនាថ នរោត្តម សីហមុនី**
**សមានភ្ងមិជាតិសាសនា រក្ខតខត្តិយា ខេមរាជ្ជរាស្ត្រ ពុទ្ធិន្ទ្រាធរាមហាក្សត្រ**
**ខេមរាជនា សមូហោភាស កម្ពុជឯករាជរដ្ឋបូរណសន្តិ សុភមង្គលា សិរីវិបុលា**
**ខេមរាស្រីពិរាស្ត្រ ព្រះចៅក្រុងកម្ពុជាធិបតី**

-បានទ្រង់យល់រដ្ឋធម្មនុញ្ញ នៃព្រះរាជាណាចក្រកម្ពុជា
-បានទ្រង់យល់ព្រះរាជក្រឹត្យលេខ នស/រកត/០៩១៨/៩២៥ ចុះថ្ងៃទី ០៦ ខែ កញ្ញា ឆ្នាំ ២០១៨ ស្តីពីការតែងតាំងរាជរដ្ឋាភិបាល នៃព្រះរាជាណាចក្រកម្ពុជា
-បានទ្រង់យល់ព្រះរាជក្រមលេខ នស/រកម/០៦១៨/០១២ ចុះថ្ងៃទី ២៨ ខែ មិថុនា ឆ្នាំ ២០១៨ ដែលប្រកាសឱ្យប្រើច្បាប់ ស្តីពីការរៀបចំ និងការប្រព្រឹត្តទៅនៃគណៈរដ្ឋមន្ត្រី
-បានទ្រង់យល់ព្រះរាជក្រមលេខ នស/រកម/០១៩៦/១៣ ចុះថ្ងៃទី ២៤ ខែ មករា ឆ្នាំ១៩៩៦ ដែលប្រកាសឱ្យប្រើច្បាប់ ស្តីពីការបង្កើតក្រសួងកសិកម្ម រុក្ខាប្រមាញ់ និងនេសាទ
-បានទ្រង់យល់ព្រះរាជក្រឹត្យលេខ នស/រកត/១២១៨/១៨៩៣ ចុះថ្ងៃទី ២៧ ខែ ធ្នូ ឆ្នាំ ២០១៨ ស្តីពីការគ្រប់គ្រង និងការបើកផ្តល់ប្រាក់បំណាច់ជូនទីប្រឹក្សា ជំនួយការ លេខាធិការ និងមន្ត្រីដែលមានឋានៈស្មើ
-បានទ្រង់យល់សេចក្តីក្រាបបង្គំទូលថ្វាយរបស់សម្តេចអគ្គមហាសេនាបតីតេជោ **ហ៊ុន សែន** នាយករដ្ឋមន្ត្រី នៃព្រះរាជាណាចក្រកម្ពុជា

## ត្រាស់បង្គាប់

**មាត្រា ១** : តែងតាំង និងផ្តល់ឋានៈឯកឧត្តម **ចឹក ណារ៉ា** ជាទីប្រឹក្សាក្រសួងកសិកម្ម រុក្ខាប្រមាញ់ និងនេសាទ មានឋានៈស្មើ អនុរដ្ឋលេខាធិការ ។

**មាត្រា ២** : សម្តេចអគ្គមហាសេនាបតីតេជោ **ហ៊ុន សែន** នាយករដ្ឋមន្ត្រី នៃព្រះរាជាណាចក្រកម្ពុជា ត្រូវទទួលបន្ទុកអនុវត្តព្រះរាជក្រឹត្យនេះ ចាប់ពីថ្ងៃឡាយព្រះហស្តលេខាតទៅ។

ភាសា.១៩០១.០៣៦

ធ្វើនៅព្រះបរមរាជវាំង,ថ្ងៃទី ១០ ខែមករា ឆ្នាំ២០១៩

**នរោត្តម សីហមុនី**

បានចម្លងត្រឹមត្រូវតាមច្បាប់ដើម
**ឧបនាយករដ្ឋមន្ត្រីប្រចាំការ**
**រដ្ឋមន្ត្រីទទួលបន្ទុកការិយាល័យគណៈរដ្ឋមន្ត្រី**

**កិត្តិនីតិកោសលបណ្ឌិត ម៉ិន ឈិន**

# ព្រះរាជក្រឹត្យ

នស/រកត/០១១៩/ ០៣៤

## យើង

**ព្រះករុណាព្រះបាទសម្តេចព្រះបរមនាថ នរោត្តម សីហមុនី**
**សម្តេចព្រះមហាក្សត្រីយានី ត្រូវជាព្រះមាតាជាតិ ព្រះមហាក្សត្រ**
**ខេមរជនា សម្ងួរហោតាស កម្ពុជឯករាជរដ្ឋបូរណសន្តិ សុភមង្គលា សិរីវិបុលា**
**ខេមរស្រីពិភពស្ត្រ ព្រះចៅក្រុងកម្ពុជាធិបតី**

- បានទ្រង់យល់រដ្ឋធម្មនុញ្ញ នៃព្រះរាជាណាចក្រកម្ពុជា
- បានទ្រង់យល់ព្រះរាជក្រឹត្យលេខ នស/រកត/០៩១៨/៩២៥ ចុះថ្ងៃទី ០៦ ខែ កញ្ញា ឆ្នាំ ២០១៨ ស្តីពីការតែងតាំងរាជរដ្ឋាភិបាលនៃព្រះរាជាណាចក្រកម្ពុជា
- បានទ្រង់យល់ព្រះរាជក្រមលេខ នស/រកម/០៦១៨/០១២ ចុះថ្ងៃទី ២៨ ខែ មិថុនា ឆ្នាំ ២០១៨ ដែលប្រកាសឱ្យប្រើច្បាប់ ស្តីពីការរៀបចំ និងការប្រព្រឹត្តទៅនៃគណៈរដ្ឋមន្ត្រី
- បានទ្រង់យល់ព្រះរាជក្រមលេខ ០៦/នស/៩៤ ចុះថ្ងៃទី ៣០ ខែ តុលា ឆ្នាំ ១៩៩៤ ដែលប្រកាសឱ្យប្រើច្បាប់ ស្តីពីសហលក្ខន្តិកៈមន្ត្រីរាជការស៊ីវិល នៃព្រះរាជាណាចក្រកម្ពុជា
- បានទ្រង់យល់ព្រះរាជក្រមលេខ នស/រកម/១២១៣/០១៦ ចុះថ្ងៃទី ០៩ ខែ ធ្នូ ឆ្នាំ ២០១៣ ដែលប្រកាសឱ្យប្រើច្បាប់ ស្តីពីការបង្កើតក្រសួងមុខងារសាធារណៈ
- បានទ្រង់យល់ព្រះរាជក្រឹត្យលេខ នស/រកត/១០១៤/១១៧៥ ចុះថ្ងៃទី ០២ ខែ តុលា ឆ្នាំ ២០១៤ ស្តីពីគោលការណ៍រួមនៃការរៀបចំមុខងារសាធារណៈរបស់រដ្ឋ
- បានទ្រង់យល់សេចក្តីក្រាបបង្គំទូលថ្វាយរបស់សម្តេចអគ្គមហាសេនាបតីតេជោ **ហ៊ុន សែន** នាយករដ្ឋមន្ត្រី នៃព្រះរាជាណាចក្រកម្ពុជា

## ត្រាស់បង្គាប់

**មាត្រា ១**: តែងតាំងជាអនុរដ្ឋលេខាធិការក្រសួងមុខងារសាធារណៈ ៖

១- ឯកឧត្តម **ឆង់ សុគី**

២- ឯកឧត្តម **នាយ នត្រាតុធ**

**មាត្រា ២**:តែងតាំងនិងផ្តល់ឋានៈ ឯកឧត្តម **ឈុន សុជាតិ** ឋានន្តរស័ក្តិ ឧត្តមមន្ត្រី ថ្នាក់លេខ១ នៃក្របខណ្ឌមន្ត្រីគ្រប់គ្រងរដ្ឋបាល ជាអគ្គនាយកនៃអគ្គនាយកដ្ឋានគោលនយោបាយមុខងារសាធារណៈ និង ជាប្រធានលេខាធិការដ្ឋានគណៈកម្មាធិការកែទម្រង់រដ្ឋបាលសាធារណៈ ឋានៈស្មើ អនុរដ្ឋលេខាធិការ។

**មាត្រា ៣**: សម្តេចអគ្គមហាសេនាបតីតេជោ **ហ៊ុន សែន** នាយករដ្ឋមន្ត្រី នៃព្រះរាជាណាចក្រកម្ពុជា ត្រូវទទួលបន្ទុកអនុវត្តព្រះរាជក្រឹត្យនេះ ចាប់ពីថ្ងៃឡាយព្រះហស្តលេខាតទៅ។

ចារ.១៩០១.០៣៧

ធ្វើនៅព្រះបរមរាជវាំង,ថ្ងៃទី ១០ ខែមករា ឆ្នាំ២០១៩

**នរោត្តម សីហមុនី**

**នរោត្តម សីហមុនី**

បានចម្លងត្រឹមត្រូវតាមច្បាប់ដើម
**ឧបនាយករដ្ឋមន្ត្រីប្រចាំការ**
**រដ្ឋមន្ត្រីទទួលបន្ទុកអចិន្ត្រៃយ៍ការគណៈរដ្ឋមន្ត្រី**

កិត្តិនីតិកោសុលបណ្ឌិត ប៊ិន ឈិន

# ព្រះរាជក្រឹត្យ

នស/រកត/០១១៩/ ០៣៦

## យើង

**ព្រះករុណាព្រះបាទសម្តេចព្រះបរមនាថ នរោត្តម សីហមុនី**
**សមានភ្ងមិជាតិសាសនា រក្ខតខត្តិយា ខេមរៈរដ្ឋរាស្ត្រ ពុទ្ធិន្ទ្រាធរាមហាក្សត្រ**
**ខេមរាជនា សម្ងហោភាស កម្ពុជឯករាជរដ្ឋបូរណសន្តិ សុភមង្គលា សិរីវិបុលា**
**ខេមរាស្រីពិរាស្ត្រ ព្រះចៅក្រុងកម្ពុជាធិបតី**

- បានទ្រង់យល់រដ្ឋធម្មនុញ្ញ នៃព្រះរាជាណាចក្រកម្ពុជា
- បានទ្រង់យល់ព្រះរាជក្រឹត្យលេខ នស/រកត/០៩១៨/៩២៥ ចុះថ្ងៃទី០៦ ខែកញ្ញា ឆ្នាំ២០១៨ ស្តីពីការតែងតាំងរាជរដ្ឋាភិបាលនៃព្រះរាជាណាចក្រកម្ពុជា
- បានទ្រង់យល់ព្រះរាជក្រមលេខ នស/រកម/០៦១៨/០១២ ចុះថ្ងៃទី២៨ ខែមិថុនា ឆ្នាំ២០១៨ ដែលប្រកាសឱ្យប្រើច្បាប់ស្តីពីការរៀបចំ និងការប្រព្រឹត្តទៅនៃគណៈរដ្ឋមន្ត្រី
- បានទ្រង់យល់ព្រះរាជក្រមលេខ នស/រកម/១២១៣/០១៨ ចុះថ្ងៃទី០៩ ខែធ្នូ ឆ្នាំ២០១៣ ដែលប្រកាសឱ្យប្រើច្បាប់ស្តីពីការបង្កើតក្រសួងឧស្សាហកម្ម និងសិប្បកម្ម
- បានទ្រង់យល់សេចក្តីក្រាបបង្គំទូលថ្វាយរបស់សម្តេចអគ្គមហាសេនាបតីតេជោ **ហ៊ុន សែន** នាយករដ្ឋមន្ត្រី នៃព្រះរាជាណាចក្រកម្ពុជា

## ត្រាស់បង្គាប់

**មាត្រា១** : តែងតាំង ជារដ្ឋលេខាធិការនៃក្រសួងឧស្សាហកម្ម និងសិប្បកម្ម ៣រូប :

១- ឯកឧត្តម **កែ គី**

២- ឯកឧត្តម **សយ គីរម្យ**

៣- ឯកឧត្តម **សារុន ឫទ្ធា**

**មាត្រា២** : សម្តេចអគ្គមហាសេនាបតីតេជោ **ហ៊ុន សែន** នាយករដ្ឋមន្ត្រី នៃព្រះរាជាណាចក្រកម្ពុជា ត្រូវទទួលបន្ទុកអនុវត្តព្រះរាជក្រឹត្យនេះ ចាប់ពីថ្ងៃឡាយព្រះហស្តលេខាតទៅ។

ធាវ.ណ. ១៩០១.០៣៧

*ធ្វើនៅព្រះបរមរាជវាំង, ថ្ងៃទី ១០ ខែ មករា ឆ្នាំ ២០១៩*

**នរោត្តម សីហមុនី**

**បានចម្លងត្រឹមត្រូវតាមច្បាប់ដើម**
**ឧបនាយករដ្ឋមន្ត្រីប្រចាំការ**
**រដ្ឋមន្ត្រីទទួលបន្ទុកទីស្តីការគណៈរដ្ឋមន្ត្រី**

**កិត្តិនីតិកោសលបណ្ឌិត ប៊ិន ឈិន**

# ព្រះរាជក្រឹត្យ

ន.ស/រកត/០១១៩/ ០៣១៧

## យើង

**ព្រះករុណាព្រះបាទសម្តេចព្រះបរមនាថ នរោត្តម សីហមុនី**
**សមានភូមិជាតិសាសនា រក្ខតខត្តិយា ខេមរារដ្ឋរាស្ត្រ ពុទ្ធិន្ទ្រាធរាមហាក្សត្រ**
**ខេមរាជនា សមូហោភាស កម្ពុជឯករាជរដ្ឋបូរណសន្តិ សុភមង្គលា សិរីវិបុលា**
**ខេមរស្រីពិរាស្ត្រ ព្រះចៅក្រុងកម្ពុជាធិបតី**

-បានទ្រង់យល់រដ្ឋធម្មនុញ្ញនៃព្រះរាជាណាចក្រកម្ពុជា
-បានទ្រង់យល់ព្រះរាជក្រឹត្យលេខ នស/រកត/០៩១៨/៩២៥ ចុះថ្ងៃទី ០៦ ខែ កញ្ញា ឆ្នាំ ២០១៨ ស្តីពីការតែងតាំងរាជរដ្ឋាភិបាល នៃព្រះរាជាណាចក្រកម្ពុជា
-បានទ្រង់យល់ព្រះរាជក្រមលេខ នស/រកម/០៦១៨/០១២ ចុះថ្ងៃទី ២៨ ខែ មិថុនា ឆ្នាំ ២០១៨ ដែលប្រកាសឱ្យប្រើច្បាប់ ស្តីពីការរៀបចំ និងការប្រព្រឹត្តទៅនៃគណៈរដ្ឋមន្ត្រី
-បានទ្រង់យល់ព្រះរាជក្រមលេខ នស/រកម/១២១៣/០១៧ ចុះថ្ងៃទី ០៩ ខែ ធ្នូ ឆ្នាំ ២០១៣ ដែលប្រកាសឱ្យប្រើច្បាប់ ស្តីពីការបង្កើតក្រសួងរ៉ែ និង ថាមពល
-បានទ្រង់យល់ព្រះរាជក្រឹត្យលេខ នស/រកត/១២១៨/១៤៩៣ ចុះថ្ងៃទី ២៧ ខែ ធ្នូ ឆ្នាំ ២០១៨ ស្តីពីការគ្រប់គ្រងនិងការបើកផ្តល់ប្រាក់បំណាច់ជូនទីប្រឹក្សា ជំនួយការ លេខាធិការ និងមន្ត្រីដែលមានឋានៈស្មើ
-បានទ្រង់យល់សេចក្តីក្រាបបង្គំទូលថ្វាយរបស់ សម្តេចអគ្គមហាសេនាបតីតេជោ **ហ៊ុន សែន** នាយករដ្ឋមន្ត្រីនៃព្រះរាជាណាចក្រកម្ពុជា

## ត្រាស់បង្គាប់

**មាត្រា ១** : តែងតាំង និងផ្តល់ឋានៈដល់ទីប្រឹក្សា ក្រសួងរ៉ែ និងថាមពល ៣រូប :

| | | |
|---|---|---|
| ១-ឯកឧត្តម **ម៉ូ** | **សិន** | ជាទីប្រឹក្សាក្រសួងឋានៈស្មើ **រដ្ឋលេខាធិការ** |
| ២-ឯកឧត្តម **ព្រហ្ម** | **ទិចិត្រអង្ករ** | ជាទីប្រឹក្សាក្រសួងឋានៈស្មើ **អនុរដ្ឋលេខាធិការ** បន្ថែមលើមុខងារបច្ចុប្បន្ន |
| ៣-ឯកឧត្តម **សូ** | **ប៉ុណ្ណារិទ្ធ** | ជាទីប្រឹក្សាក្រសួងឋានៈស្មើ **អគ្គនាយក** បន្ថែមលើមុខងារបច្ចុប្បន្ន ។ |

**មាត្រា ២**: សម្តេចអគ្គមហាសេនាបតីតេជោ ហ៊ុន សែន នាយករដ្ឋមន្ត្រី នៃព្រះរាជាណាចក្រកម្ពុជា ត្រូវទទួលបន្ទុកអនុវត្តព្រះរាជក្រឹត្យនេះ ចាប់ពីថ្ងៃឡាយព្រះហស្តលេខាតទៅ ។

ចម្លងត្រឹមត្រូវ ១៩០១.០៣១៩

*ធ្វើនៅព្រះបរមរាជវាំង, ថ្ងៃទី ១០ ខែ មករា ឆ្នាំ ២០១៩*

**នរោត្តម សីហមុនី**

**បានចម្លងត្រឹមត្រូវតាមច្បាប់ដើម**
**ទេសនាយករដ្ឋមន្ត្រីប្រចាំការ**
**រដ្ឋមន្ត្រីទីស្តីការគណៈរដ្ឋមន្ត្រី**

**កិត្តិនីតិកោសលបណ្ឌិត ម៉ិន ឈិន**

# ព្រះរាជក្រឹត្យ

## យើង

ន.ស/រកត/០១១៩/ ០៣៤

**ព្រះករុណាព្រះបាទសម្តេចព្រះបរមនាថ នរោត្តម សីហមុនី**
**សមានភូមិជាតិសាសនា រក្ខតខត្តិយា ខេមរារដ្ឋរាស្ត្រ ពុទ្ធិន្ទ្រាធរាមហាក្សត្រ**
**ខេមរាជនា សមូហោភាស កម្ពុជឯករាជរដ្ឋបូរណសន្តិ សុភមង្គលា សិរីវិបុលា**
**ខេមរាស្រីពិរាស្ត្រ ព្រះចៅក្រុងកម្ពុជាធិបតី**

( យោងតាមសេចក្តីក្រាបបង្គំទូលថ្វាយរបស់សម្តេចអគ្គមហាសេនាបតីតេជោ ហ៊ុន សែន
នាយករដ្ឋមន្ត្រី នៃព្រះរាជាណាចក្រកម្ពុជា )

**ត្រាស់បង្គាប់**

តែងតាំង:

១- អ្នកស្រី មារ្យ ច័ន្ទអាសនា
២- អ្នកស្រី ម៉ែន សុភ័ក្ត

ជា

**ឧកញ៉ា**

ព.ណ.១៩០១.០៤០

**នរោត្តម សីហមុនី**

*ធ្វើនៅព្រះបរមរាជវាំង, ថ្ងៃទី ១០ ខែ មករា ឆ្នាំ ២០១៩*

បានចម្លងត្រឹមត្រូវតាមច្បាប់ដើម
**ឧបនាយករដ្ឋមន្ត្រីប្រចាំការ**
**រដ្ឋមន្ត្រីទទួលបន្ទុកទីស្តីការគណៈរដ្ឋមន្ត្រី**

**កិត្តិនីតិកោសលបណ្ឌិត ម៉ិន ឈិន**

នស/រកត/០១១៩/ ០៣៩

# ព្រះរាជក្រឹត្យ

## យើង

**ព្រះករុណាព្រះបាទសម្តេចព្រះបរមនាថ នរោត្តម សីហមុនី**
**សមានភូមិជាតិសាសនា រក្ខតខត្តិយា ខេមរារដ្ឋរាស្ត្រ ពុទ្ធិន្ទ្រាធរាមហាក្សត្រ**
**ខេមរាជនា សម្ងហោតាស កម្ពុជឯករាជរដ្ឋបូរណសន្តិ សុភមង្គលា សិរីវិបុលា**
**ខេមរាស្រីពិរាស្ត្រ ព្រះចៅក្រុងកម្ពុជាធិបតី**

( យោងតាមសេចក្តីក្រាបបង្គំទូលថ្វាយរបស់ **សម្តេចអគ្គមហាសេនាបតីតេជោ ហ៊ុន សែន**
នាយករដ្ឋមន្ត្រី នៃព្រះរាជាណាចក្រកម្ពុជា )

**ត្រាស់បង្គាប់**

**តែងតាំង :**

លោក **តាំង គួង**

**ជា**

**ឧកញ៉ា**

ជ.ស.ហមុនី

**នរោត្តម សីហមុនី**

*ធ្វើនៅព្រះបរមរាជវាំង,ថ្ងៃទី ១០ ខែមករា ឆ្នាំ២០១៩*

ជ.ណ.-១៩០១.០៤១

បានចម្លងត្រឹមត្រូវតាមច្បាប់ដើម
**ឧបនាយករដ្ឋមន្ត្រីទទួលការងារ**
**រដ្ឋមន្ត្រីទទួលបន្ទុកទីស្តីការគណៈរដ្ឋមន្ត្រី**

**កិត្តិនីតិកោសលបណ្ឌិត ប៊ិន ឈិន**

# ព្រះរាជក្រឹត្យ

 នស/រកត/០១១៩/ ០៤០

## យើង

**ព្រះករុណាព្រះបាទសម្តេចព្រះបរមនាថ នរោត្តម សីហមុនី**
**សមានភូមិជាតិសាសនា រក្ខតខត្តិយា ខេមរៈរដ្ឋរាស្ត្រ ពុទ្ធិន្ទ្រាធរាមហាក្សត្រ**
**ខេមរាជនា សម្ងួហោតាស កម្ពុជឯករាជរដ្ឋបូរណសន្តិ សុភមង្គលា សិរីវិបុលា**
**ខេមរាស្រីពិរាស្ត្រ ព្រះចៅក្រុងកម្ពុជាធិបតី**

( យោងតាមសេចក្តីក្រាបបង្គំទូលថ្វាយរបស់ សម្តេចអគ្គមហាសេនាបតីតេជោ ហ៊ុន សែន
នាយករដ្ឋមន្ត្រី នៃព្រះរាជាណាចក្រកម្ពុជា )

**ត្រាស់បង្គាប់**

**តែងតាំង :**

លោក **អ៊ុច សម្បត្តិ**

**ជា**

**ឧកញ៉ា**

ចាណ. ១៥០១. ០៤២

**នរោត្តម សីហមុនី**

*ធ្វើនៅព្រះបរមរាជវាំង,ថ្ងៃទី ១០ ខែមករា ឆ្នាំ២០១៩*

បានចម្លងត្រឹមត្រូវតាមច្បាប់ដើម
**ឧបនាយករដ្ឋមន្ត្រីប្រចាំការ**
**រដ្ឋមន្ត្រីទទួលបន្ទុកទីស្តីការគណៈរដ្ឋមន្ត្រី**

**កិត្តិនីតិកោសលមណ្ឌិត ម៉ិន ឈិន**

# ព្រះរាជក្រឹត្យ

នស/រកត/០១១៩/ ០៤១

## យើង

**ព្រះករុណាព្រះបាទសម្តេចព្រះបរមនាថ នរោត្តម សីហមុនី**
**សមានភូមិជាតិសាសនា រក្ខតខត្តិយា ខេមរារដ្ឋអាស្ត្រ ពុទ្ធិន្ទ្រាធរាមហាក្សត្រ**
**ខេមរាជនា សម្ងួហោតាស កម្ពុជឯករាជរដ្ឋបូរណសន្តិ សុភមង្គលា សិរីវិបុលា**
**ខេមរាស្រីពិរាស្ត្រ ព្រះចៅក្រុងកម្ពុជាធិបតី**

- បានទ្រង់យល់រដ្ឋធម្មនុញ្ញ នៃព្រះរាជាណាចក្រកម្ពុជា
- បានទ្រង់យល់លទ្ធផល នៃសម័យប្រជុំលើកដំបូងព្រឹទ្ធសភា នីតិកាលទី៤ នាថ្ងៃទី២៣ ខែមេសា ឆ្នាំ២០១៨ ស្តីពីការជ្រើសតាំងប្រធាន អនុប្រធានទី១ និងអនុប្រធានទី២ នៃព្រឹទ្ធសភា
- បានទ្រង់យល់លទ្ធផល នៃសម័យប្រជុំវិសាមញ្ញព្រឹទ្ធសភា នីតិកាលទី៤ នាថ្ងៃទី១១ ខែតុលា ឆ្នាំ២០១៨ ស្តីពីការជ្រើសតាំងអនុប្រធានទី១ នៃព្រឹទ្ធសភា
- បានទ្រង់យល់សេចក្តីក្រាបបង្គំទូលថ្វាយរបស់សម្តេចវិបុលសេនាភក្តី **សាយ ឈុំ** ប្រធានព្រឹទ្ធសភា នៃព្រះរាជាណាចក្រកម្ពុជា

**ត្រាស់បង្គាប់**

**មាត្រា១ :** បញ្ចប់មុខតំណែងឯកឧត្តម **ម៉ាប់ សារិន** ពីទីប្រឹក្សាឯកឧត្តម **ស៊ីម ភា** អនុប្រធានទី១ ព្រឹទ្ធសភា នីតិកាលទី៤ មានហានៈស្មើ រដ្ឋមន្ត្រី ដោយសាមីខ្លួនសុំលាឈប់ ។

**មាត្រា២ :** សម្តេចវិបុលសេនាភក្តី **សាយ ឈុំ** ប្រធានព្រឹទ្ធសភា នៃព្រះរាជាណាចក្រកម្ពុជា ត្រូវទទួលបន្ទុកអនុវត្តព្រះរាជក្រឹត្យនេះ ចាប់ពីថ្ងៃឡាយព្រះហស្តលេខាតទៅ ។

ចារ.ណ. ១៩០១.០៤ព

**នរោត្តម សីហមុនី**

*ធ្វើនៅព្រះបរមរាជវាំង, ថ្ងៃទី ១០ ខែ មករា ឆ្នាំ ២០១៩*

បានចម្លងត្រឹមត្រូវតាមច្បាប់ដើម
**ឧបនាយករដ្ឋមន្ត្រីប្រចាំការ**
**រដ្ឋមន្ត្រីទទួលបន្ទុកទីស្តីការគណៈរដ្ឋមន្ត្រី**

**កិត្តិនីតិកោសលបណ្ឌិត ប៊ិន ឈិន**

# ព្រះរាជក្រឹត្យ

នស/រកត/០១១៩/ ០៤៤

## យើង

**ព្រះករុណាព្រះបាទសម្តេចព្រះបរមនាថ នរោត្តម សីហមុនី**
**សមានភ្ជាមិជាតិសាសនា រក្ខតខត្តិយា ខេមរារដ្ឋារាស្ត្រ ពុទ្ធិន្ទ្រាធរាមហាក្សត្រ**
**ខេមរាជនា សម្ងួហោតាស កម្ពុជឯករាជរដ្ឋបូរណសន្តិ សុភមង្គលា សិរីវិបុលា**
**ខេមរាស្រីពិភពស្ត្រ ព្រះចៅក្រុងកម្ពុជាធិបតី**

- បានទ្រង់យល់រដ្ឋធម្មនុញ្ញ នៃព្រះរាជាណាចក្រកម្ពុជា
- បានទ្រង់យល់ព្រះរាជក្រមលេខ នស/រកម/០៧០៤/០០១ ចុះថ្ងៃទី១៣ ខែកក្កដា ឆ្នាំ២០០៤ ដែលប្រកាសឲ្យប្រើច្បាប់ធម្មនុញ្ញបន្ថែមសំដៅធានានូវដំណើរការជាប្រក្រតីនៃស្ថាប័នជាតិ
- បានទ្រង់យល់បទបញ្ជាផ្ទៃក្នុងរដ្ឋសភា នៃព្រះរាជាណាចក្រកម្ពុជា
- បានទ្រង់យល់លទ្ធផលនៃសម័យប្រជុំរដ្ឋសភាលើកទី១ នីតិកាលទី៦ នាថ្ងៃព្រហស្បតិ៍ ១១រោច ខែស្រាពណ៍ ឆ្នាំច សំរឹទ្ធិស័ក ព.ស.២៥៦២ ត្រូវនឹងថ្ងៃទី៦ ខែកញ្ញា ឆ្នាំ២០១៨ ស្តីពីការបោះឆ្នោតជ្រើសតាំងរចនាសម្ព័ន្ធថ្នាក់ដឹកនាំរដ្ឋសភា និងសមាសភាពរាជរដ្ឋាភិបាល នៃព្រះរាជាណាចក្រកម្ពុជា
- បានទ្រង់យល់សេចក្តីក្រាបបង្គំទូលថ្វាយរបស់ **សម្តេចអគ្គមហាពញាចក្រី ហេង សំរិន** ប្រធានរដ្ឋសភា នៃព្រះរាជាណាចក្រកម្ពុជា។

## ត្រាស់បង្គាប់

**មាត្រា ១** : តែងតាំង និងផ្តល់ឋានៈ ជាទីប្រឹក្សា **សម្តេចអគ្គមហាពញាចក្រី ហេង សំរិន** ប្រធានរដ្ឋសភា នីតិកាលទី៦ ៖

| | | |
|---|---|---|
| ១- ឯកឧត្តម **លី យូរ៉ៀក** | មានឋានៈស្មើ **រដ្ឋមន្ត្រី** | បន្ថែមលើមុខងារបច្ចុប្បន្ន |
| ២- ឯកឧត្តម **ចាង ចៀងហាង** | មានឋានៈស្មើ **រដ្ឋមន្ត្រី** | |
| ៣- ឯកឧត្តម **ទុយ សម្ស្ត្ថិ** | មានឋានៈស្មើ **រដ្ឋលេខាធិការ** | |
| ៤- ឯកឧត្តម **សោម សុដេត** | មានឋានៈស្មើ **រដ្ឋលេខាធិការ** | បន្ថែមលើមុខងារបច្ចុប្បន្ន |
| ៥- ឯកឧត្តម **ង៉ែត សុវណ្ណារ័ត្ន** | មានឋានៈស្មើ **រដ្ឋលេខាធិការ** | បន្ថែមលើមុខងារបច្ចុប្បន្ន |
| ៦- ឯកឧត្តម **អូ ស៊ីយ៉ុង** | មានឋានៈស្មើ **រដ្ឋលេខាធិការ** | |
| ៧- ឯកឧត្តម **ឌួង អូន** | មានឋានៈស្មើ **អនុរដ្ឋលេខាធិការ** | បន្ថែមលើមុខងារបច្ចុប្បន្ន |
| ៨- ឯកឧត្តម **ណូ សុផណ្ណា** | មានឋានៈស្មើ **អនុរដ្ឋលេខាធិការ** | |
| ៩- ឯកឧត្តម **គុប និមល** | មានឋានៈស្មើ **អនុរដ្ឋលេខាធិការ** | |
| ១០- ឯកឧត្តម **ចាន់ ស៊ីផុន** | មានឋានៈស្មើ **អនុរដ្ឋលេខាធិការ** | |

**មាត្រា២** : **សម្តេចអគ្គមហាពញាចក្រី ហេង សំរិន** ប្រធានរដ្ឋសភា នៃព្រះរាជាណាចក្រកម្ពុជា ត្រូវទទួលបន្ទុកអនុវត្តព្រះរាជក្រឹត្យនេះ ចាប់ពីថ្ងៃឡាយព្រះហស្តលេខាតទៅ។

ធានាសាច.១៩០១.០៤៤

*ធ្វើនៅព្រះបរមរាជវាំង,ថ្ងៃទី ១០ ខែមករា ឆ្នាំ២០១៩*

**នរោត្តម សីហមុនី**

បានចម្លងត្រឹមត្រូវតាមច្បាប់ដើម
**ឧបនាយករដ្ឋមន្ត្រីប្រចាំការ**
**រដ្ឋមន្ត្រីទទួលបន្ទុកអគ្គីសន្តីការគណៈរដ្ឋមន្ត្រី**

**កិត្តិនីតិកោសលបណ្ឌិត ម៉ិន ឈិន**

នស/រកត/០១១៩/ ០ ០ ០

# ព្រះរាជក្រឹត្យ

## យើង

ព្រះករុណាព្រះបាទសម្តេចព្រះបរមនាថ នរោត្តម សីហមុនី
សមានភូមិជាតិសាសនា រក្ខកខត្តិយា ខេមរារដ្ឋរាស្ត្រ ពុទ្ធិន្ទ្រាធរាមហាក្សត្រ
ខេមរាជនា សមូហោភាស កម្ពុជឯករាជរដ្ឋបូរណសន្តិ សុភមង្គលា សិរីវិបុលា
ខេមរាស្រីពិរាស្ត្រ ព្រះចៅក្រុងកម្ពុជាធិបតី

( យោងតាមសេចក្តីក្រាបបង្គំទូលថ្វាយរបស់ សម្តេចអគ្គមហាពញាចក្រី ហេង សំរិន
ប្រធានរដ្ឋសភា នៃព្រះរាជាណាចក្រកម្ពុជា )

## ប្រោសព្រះរាជទាន

នូវ

ក- គ្រឿងឥស្សរិយយស ជាតួបការ

| | |
|---|---|
| ១-ឯកឧត្តម កែន ប៊ុនរ៉ានី | ២-បណ្ឌិត ទួន ឌុន្នី |

ខ- គ្រឿងឥស្សរិយយស ព្រះរាជាណាចក្រកម្ពុជា ថ្នាក់ មហាសេរីវឌ្ឍន៍:

| | |
|---|---|
| ១-ព្រះមហារតនកាសី ឆ្ងាន់ សុមនោ | ២-ឯកឧត្តម ម៉ែន រតនា |
| ៣-ឯកឧត្តម សាយ សុជាតិក្ស | ៤-ឯកឧត្តម សៅ សុជាតិ |
| ៥-ឯកឧត្តម អ៊ីម សារ៉ឿន | ៦-លោក សេង សុវណ្ណារុណា |
| ៧-លោក យ៉ា ធីវ័ន្ត | ៨-លោក អ៊ុយ ហ៊ឿន |
| ៩-លោក ឯិត ណារ៉ា | ១០-លោក ពាក វណ្ណារ៉ា |
| ១១-លោក ឆ៊ី ស៊ីផន | ១២-លោក ឈៀង ចាន់ថុល |
| ១៣-លោក ម៉ីន ហ៊ីន | ១៤-លោក ហ៊ីន ប៊ុនអន: |
| ១៥-លោក ជូ សុខឈ័ង | ១៦-លោក ហ៊ៀក ផ្ការ៉ាមាន |
| ១៧-លោក ឆួង ណារ៉ុង | ១៨-លោក ពៅ ធីណា |

គ- គ្រឿងឥស្សរិយយស សម្តេចព្រះមហាក្សត្រីយានី ស៊ីសុវត្ថិ មុនីវង្ស កុសុម: ឌារីវ៉ូ
ថ្នាក់ មហាសេរីវឌ្ឍន៍:

| | |
|---|---|
| ១-ព្រះធម្មមុនីវ៉ង្ស កែម ម៉ាច | ២-ព្រះគ្រូខេមកាមោ ខាន់ ខេន |
| ៣-ឯកឧត្តម ឈឹម សាបុន | ៤-ឧកញ៉ា ស្រ៊ុយ ម៉ៅ |
| ៥-ឧកញ៉ា ឌន សុវណ្ណារី | ៦-ឯកឧត្តម ឌិញ ជាង |
| ៧-លោកជំទាវ អេង បញ្ញា | ៨-ឯកឧត្តម ណូវេ ចាយ |
| ៩-ឯកឧត្តម ឌីន ឫទ្ធី | ១០-លោកស្រី ហាន សូនាថ |
| ១១-ឯកឧត្តម ប្រាក់ ប្រាកដ | ១២-ឧកញ៉ា ហាង្ស ស៊ីផា |
| ១៣-លោក ឃៀម ឥណ្ណាថ | ១៤-លោកគ្រូ ភេង ឌាង |
| ១៥-លោក ពេជ្ជ ឌិត | ១៦-លោក ម៉ន ពិសិដ្ឋ |
| ១៧-លោកគ្រូ ពិន ឌារ | |

ROYAUME DU CAMBODGE • LE MINISTRE DU PALAIS ROYAL •

យ-គ្រឿងឥស្សរិយយស ព្រះរាជាណាចក្រកម្ពុជា ថ្នាក់ ធិបឌិន្ទ:

| | |
|---|---|
| ១-ឧបាសក **យូ ចុន** | ២-លោកស្រី **ចាន់ ជាវរី** |
| ៣-លោកស្រី **ផេង ឆាវី** | ៤-លោក **ជាវ ណារិន** |
| ៥-លោក **ទី សុធីរ:** | ៦-លោកគ្រូ **អ៊ុន ម៉ុនណាង** |
| ៧-លោក **ថន ជារ៉ូត** | ៨-លោក **ណុប ជឿន** |
| ៩-លោកស្រី **ជាណា ឌីនីជា** | ១០-លោក **រ៉ាត ឆក់** |
| ១១-លោក **ឆាំង ហ្ស៊ុង** | ១២-កញ្ញា **សាន ម៉ូនីកា** |
| ១៣-លោក **ផល្លី ឞណ្ណដេត** | ១៤-លោក **ជាំង ហ្ស** |
| ១៥-លោក **ស៊ី រ៉ាណា** | ១៦-លោក **ឈិន ឃូ៉ាល់** |
| ១៧-លោក **សុខ គន្ធឃ្លាក់ក្ម** | ១៨-លោក **សំអូន ឧសា្សហ៍** |
| ១៩-លោក **លឹម សំណាង** | ២០-លោក **រាន ហ្ការឆាយ** |
| ២១-លោក **លីវ ឞណ្ណថន** | ២២-លោកស្រី **ឆូយ ឃុនលីជា** |
| ២៣-លោក **តាំង ធារ៉ុ** | ២៤-លោកស្រី **ចាប ជារី** |

ង-គ្រឿងឥស្សរិយយស មុនីសារ៉ាត់ណា ថ្នាក់ ធិបឌិន្ទ:

| | |
|---|---|
| ១-ព្រះតេជគុណ ចន្ទសុទ្ធោ **យ៉ាន់ ឆាង** | ២-ព្រះតេជគុណ **ម៉ុន សុហាស** |
| ៣-ព្រះតេជគុណ មនោរ៉ា **យ៉ូន តារ៉ា** | ៤-ឧបាសិកា **ភាំង ស្រួយ** |
| ៥-លោក **ង្វ៉ូ ហេងជុំ** | ៦-លោក **ចាង ហាក់** |

ជាសាស.១៩០១.០៤៥

*ធ្វើនៅព្រះបរមរាជវាំង,ថ្ងៃទី ១០ ខែមករា ឆ្នាំ២០១៩*

**នរោត្តម សីហមុនី**

បានចម្លងត្រឹមត្រូវតាមច្បាប់ដើម
**ឧបនាយករដ្ឋមន្ត្រីទទួលបន្ទុកការងារ**
**រដ្ឋមន្ត្រីក្រសួងបន្ទុកទីស្នាក់ការគណៈរដ្ឋមន្ត្រី**

**កិត្តិនីតិកោសលមណ្ឌិត ឈិន ឈិន**

នស/រកត/០១១៩/០៤៤

# ព្រះរាជក្រឹត្យ

## យើង

ព្រះករុណាព្រះបាទសម្តេចព្រះបរមនាថ **នរោត្តម សីហមុនី**
**សមានភូមិជាតិសាសនា រក្ខតខត្តិយា ខេមរារដ្ឋារាស្ត្រ ពុទ្ធិន្ទ្រាធរាមហាក្សត្រ**
**ខេមរាជនា សម្ងួហោតាស កម្ពុជឯករាជរដ្ឋបូរណសន្តិ សុភមង្គលា សិរីវិបុលា**
**ខេមរាស្រីពិភពស្តេ ព្រះចៅក្រុងកម្ពុជាធិបតី**

( យោងតាមសេចក្តីក្រាបបង្គំទូលថ្វាយរបស់ **សម្តេចអគ្គមហាពញាចក្រី ហេង សំរិន**
ប្រធានរដ្ឋសភា នៃព្រះរាជាណាចក្រកម្ពុជា )

## ត្រាស ព្រះរាជទាន

ទូវ

ក-គ្រឿងឥស្សរិយយស **ជាតូបការ**

| | |
|---|---|
| ១-ឧកញ៉ា **ហេង ម៉េងហ៊ាង** | ២-លោក **ព្រាប ឌារ៉ាត់** |

ខ-គ្រឿងឥស្សរិយយស **ព្រះរាជាណាចក្រកម្ពុជា ថ្នាក់ មហាសេរីវឌ្ឍន៍:**

| | |
|---|---|
| ១-បណ្ឌិត **ម៉ុញ ឧត្តម** | ២-លោក **ម៉ុក សុផាន់ណារ៉ា** |
| ៣-លោក **ឆ្ងុង ន១:ខេមរ:សត្យា** | ៤-លោក **ឆោម សុវ៉ាត្ត** |
| ៥-លោក **ឆ្មេង រដ្ឋារ៉ា** | ៦-លោក **លាន អាហ្ស៊ីលគីនីន** |
| ៧-លោក **ភាំង ម៉េង** | ៨-លោក **ឆាយ ពិទ** |
| ៩-លោក **ផេត ចន្ថា** | ១០-លោក **សែម ស័ក្តិសិនា** |
| ១១-លោក **ឈួរ ស៊ីយហ្គេត** | ១២-លោក **គឹម ស្រៀង** |
| ១៣-លោកជំទាវ **ឃីម អ៊ីម** | ១៤-លោកជំទាវ **ង្វែន គឹមហាន** |
| ១៥-លោក **ទួន រ៉ាវីន** | ១៦-លោកស្រី **ទួន រ៉ានីន** |
| ១៧-លោក **សុខ រតន:** | ១៨-លោក **ម៉ែ សារ៉ីម** |

គ-គ្រឿងឥស្សរិយយស **ព្រះរាជាណាចក្រកម្ពុជា ថ្នាក់ មហាសេនា:**

| | |
|---|---|
| ១-ព្រះបញ្ញាសិរី **កែវ ភក្តា** | ២-ព្រះគ្រូព្រះពហ្មគិរីធម្មបាល **ទូ ដិន** |
| ៣-លោក **ទួន ចាន់ណា** | ៤-លោក **ហ៊ី សុខឡេង** |
| ៥-លោក **ឆុយ ឧត្តម** | ៦-លោក **ជ្រីម ឆេងលីម** |
| ៧-លោក **ម៉ែន ឆុត្តា** | ៨-លោក **ម៉ុត ផៃ** |
| ៩-លោក **ខឹម លាង** | ១០-លោក **យស់ សំអុល** |
| ១១-លោក **ឈុន ធារិទ្ធ** | ១២-លោក **រ៉ែ ឆុណា** |
| ១៣-លោក **ម៉ែន ធឿន** | ១៤-ទន្តបណ្ឌិត **ជា សុជាតិ** |
| ១៥-លោក **ជាន់ រតន:** | ១៦-លោក **ទុ ចាយ** |
| ១៧-លោក **ហ៊ីល ឆុល** | ១៨-លោក **ស៊ាង ឆារា** |

ROYAUME DU CAMBODGE MINISTERE DU PALAIS ROYAL

យ-គ្រឿងឥស្សរិយយស **សុវត្ថារ** ថ្នាក់ **ធិបឌិន្ទ:**

| | |
|---|---|
| ១-លោក **ឌិន ឌីម** | ២-លោកអាចារ្យ **អេ សុំ** |
| ៣-ឧបាសិកា **ជួន ណារី** | |

ង-គ្រឿងឥស្សរិយយស **មុនីសារ៉ាតន៍ណ្ឌ** ថ្នាក់ **អសម្បុទ្ធិ:**

| | |
|---|---|
| ១-ព្រះតេជគុណវ៉ាឡ្ស៊ីលា **ផន ចាន់ឥណ្ណី** | ២-លោកអាចារ្យ **ម៉ម ម៉ៃ** |
| ៣-ឧបាសិកា **ពេជ្រ ឡើង** | ៤-ឧបាសិកា **ញ្ញើង លឹម** |
| ៥-លោក **អ៊ុន អ៊ុល** | ៦-លោក **ផុន ផារ** |
| ៧-លោក **ឈិន ឆន** | ៨-លោក **ណាស់ ភន** |
| ៩-លោក **ភីម ប៉ាក់** | ១០-លោក **ពិន ឃ៊ុន** |
| ១១-ឧបាសិកា **ទុយ ស្ងឿន** | ១២-ឧបាសិកា **ពិន យ៉ីន** |
| ១៣-លោក **ណាន ពៅ** | ១៤-ឧបាសិកា **ទុយ អាត់** |
| ១៥-ឧបាសក **នៅ ផន** | ១៦-ឧបាសិកា **សុន សុផន** |
| ១៧-ឧបាសិកា **ស៊ី សួង** | ១៨-ឧបាសិកា **ហ៊ុន ផន** |
| ១៩-ឧបាសិកា **ញ្ញើន ស៊ីម** | ២០-ឧបាសិកា **ហែម នីម** |
| ២១-ឧបាសិកា **ឌិន ឃ៊ុន** | |

ជាសាស.១៩០១.០៤៦

*ធ្វើនៅព្រះបរមរាជវាំង,ថ្ងៃទី ១០ ខែមករា ឆ្នាំ២០១៩*

**នរោត្តម សីហមុនី**

បានចម្លងត្រឹមត្រូវតាមច្បាប់ដើម
**ឧបនាយករដ្ឋមន្ត្រីទទួលបន្ទុកការងារ**
**រដ្ឋមន្ត្រីក្រសួងយុត្តិធម៌ស្តីការគណៈរដ្ឋមន្ត្រី**

**កិត្តិនីតិកោសលបណ្ឌិត ម៉ិន ឈិន**

នស/រកត/០១១៩/ ០៤៤

# ព្រះរាជក្រឹត្យ

## យើង

ព្រះករុណាព្រះបាទសម្តេចព្រះបរមនាថ នរោត្តម សីហមុនី
សមានភ្ងមិជាតិសាសនា រក្ខភនត្តិយា ខេមរៈរដ្ឋរាស្ត្រ ពុទ្ធិន្ទ្រាធរាមហាក្សត្រ
ខេមរាជនា សមូហោភាស កម្ពុជឯករាជរដ្ឋបូរណសន្តិ សុភមង្គលា សិរីវិបុលា
ខេមរាស្រីពិរាស្ត្រ ព្រះចៅក្រុងកម្ពុជាធិបតី

- បានទ្រង់យល់រដ្ឋធម្មនុញ្ញ នៃព្រះរាជាណាចក្រកម្ពុជា
- បានទ្រង់យល់ព្រះរាជក្រឹត្យលេខ នស/រកត/០៩១៨/៩២៥ ចុះថ្ងៃទី ០៦ ខែ កញ្ញា ឆ្នាំ ២០១៨ ស្តីពីការតែងតាំងរាជរដ្ឋាភិបាល នៃព្រះរាជាណាចក្រកម្ពុជា
- បានទ្រង់យល់ព្រះរាជក្រមលេខ នស/រកម/០៦១៨/០១២ ចុះថ្ងៃទី ២៨ ខែ មិថុនា ឆ្នាំ ២០១៨ ដែលប្រកាសឱ្យប្រើច្បាប់ស្តីពីការរៀបចំ និងការប្រព្រឹត្តទៅ នៃគណៈរដ្ឋមន្ត្រី
- បានទ្រង់យល់ព្រះរាជក្រមលេខ នស/រកម/០១៩៦/១១ ចុះថ្ងៃទី ២៤ ខែ មករា ឆ្នាំ ១៩៩៦ ដែលប្រកាសឱ្យប្រើច្បាប់ស្តីពីការបង្កើតក្រសួងផែនការ
- បានទ្រង់យល់ព្រះរាជក្រឹត្យលេខ នស/រកត/១២១៤/១៤៩៣ ចុះថ្ងៃទី ២៧ ខែ ធ្នូ ឆ្នាំ ២០១៤ ស្តីពីការគ្រប់គ្រង និងការបើកផ្តល់ប្រាក់បំណាច់ជូនទីប្រឹក្សា ជំនួយការ លេខាធិការ និងមន្ត្រីដែលមានឋានៈស្មើ
- បានទ្រង់យល់សេចក្តីក្រាបបង្គំទូលថ្វាយ របស់សម្តេចអគ្គមហាសេនាបតីតេជោ **ហ៊ុន សែន** នាយករដ្ឋមន្ត្រី នៃព្រះរាជាណាចក្រកម្ពុជា

## ត្រាស់បង្គាប់

**មាត្រា ១ :** តែងតាំង និងផ្តល់ឋានៈជាទីប្រឹក្សា របស់ក្រសួងផែនការ ១៨ រូប :

| | | | |
|---|---|---|---|
| ១- | ឯកឧត្តម | **សេក សម្ភាស** | មានឋានៈស្មើអនុរដ្ឋលេខាធិការ |
| ២- | ឯកឧត្តម | **ម៉ៅ ផល** | មានឋានៈស្មើអនុរដ្ឋលេខាធិការ |
| ៣- | ឯកឧត្តម | **ឌិន ឌុនលី** | មានឋានៈស្មើអនុរដ្ឋលេខាធិការ |
| ៤- | ឯកឧត្តម | **គោគ ឌីន** | មានឋានៈស្មើអនុរដ្ឋលេខាធិការ |
| ៥- | ឯកឧត្តម | **ភប ឥណ្ណៈ** | មានឋានៈស្មើអនុរដ្ឋលេខាធិការ |
| ៦- | ឯកឧត្តម | **យឹម សុបុត្រា** | មានឋានៈស្មើអនុរដ្ឋលេខាធិការ |
| ៧- | ឯកឧត្តម | **ឆូច យ៉ាន** | មានឋានៈស្មើអនុរដ្ឋលេខាធិការ |
| ៨- | ឯកឧត្តម | **ពាង ដារ៉ូ** | មានឋានៈស្មើអនុរដ្ឋលេខាធិការ |
| ៩- | ឯកឧត្តម | **ជៀក គឹមឆុង** | មានឋានៈស្មើអនុរដ្ឋលេខាធិការ បន្ថែមលើមុខងារបច្ចុប្បន្ន |
| ១០- | លោកជំទាវ | **សេងគេង ចំណូលលី** | មានឋានៈស្មើអនុរដ្ឋលេខាធិការ |
| ១១- | ឯកឧត្តម | **ស៊ុន ឆង់** | មានឋានៈស្មើអនុរដ្ឋលេខាធិការ |

ROYAUME DU CAMBODGE LE MINISTRE DU PALAIS ROYAL

| | | |
|---|---|---|
| ១២- ឯកឧត្តម | **ខ្ចឿន ឌុន្នា** | មានឋានៈស្មើអនុរដ្ឋលេខាធិការ |
| ១៣- ឯកឧត្តម | **ឆាយ កែវមុន្នី** | មានឋានៈស្មើអនុរដ្ឋលេខាធិការ |
| ១៤- ឯកឧត្តម | **អ៊ឿន កុសល** | មានឋានៈស្មើអនុរដ្ឋលេខាធិការ |
| ១៥- ឯកឧត្តម | **ចិន សុវណ្ណារដ្ឋ** | មានឋានៈស្មើអនុរដ្ឋលេខាធិការ |
| ១៦- ឯកឧត្តម | **សាន ឋណ្ណារ** | មានឋានៈស្មើអនុរដ្ឋលេខាធិការ |
| ១៧- ឯកឧត្តម | **ខៀវ សារ៉ាត់** | មានឋានៈស្មើអនុរដ្ឋលេខាធិការ |
| ១៨- ឯកឧត្តម | **តារ៉ា ១** | មានឋានៈស្មើអនុរដ្ឋលេខាធិការ។ |

**មាត្រា ២ :** សម្តេចអគ្គមហាសេនាបតីតេជោ **ហ៊ុន សែន** នាយករដ្ឋមន្ត្រី នៃព្រះរាជាណាចក្រកម្ពុជា ត្រូវទទួលបន្ទុកអនុវត្តព្រះរាជក្រឹត្យនេះ ចាប់ពីថ្ងៃឡាយព្រះហស្តលេខាតទៅ។

ព.ណ.១១០១.០៤៧

**នរោត្តម សីហមុនី**

*ធ្វើនៅព្រះបរមរាជវាំង,ថ្ងៃទី ១២ ខែមករា ឆ្នាំ២០១៩*

បានចម្លងត្រឹមត្រូវតាមច្បាប់ដើម
**ឧបនាយករដ្ឋមន្ត្រីប្រចាំការ**
**រដ្ឋមន្ត្រីទទួលបន្ទុកទីស្តីការគណៈរដ្ឋមន្ត្រី**

**កិត្តិនីតិកោសល្យបណ្ឌិត ចិន ឈិន**

# ព្រះរាជក្រឹត្យ

នស/រកត/០១១៩/០៤៦

## យើង

**ព្រះករុណាព្រះបាទសម្តេចព្រះបរមនាថ នរោត្តម សីហមុនី**
**សមានភូមិជាតិសាសនា រក្ខតខត្តិយា ខេមរារដ្ឋរាស្ត្រ ពុទ្ធិន្ទ្រាធរាមហាក្សត្រ**
**ខេមរាជនា សម្ងហោតាស កម្ពុជឯករាជរដ្ឋបូរណសន្តិ សុភមង្គលា សិរីវិបុលា**
**ខេមរាស្រីពិរាស្ត្រ ព្រះចៅក្រុងកម្ពុជាធិបតី**

- បានទ្រង់យល់រដ្ឋធម្មនុញ្ញ នៃព្រះរាជាណាចក្រកម្ពុជា
- បានទ្រង់យល់ព្រះរាជក្រឹត្យ លេខ នស/រកត/០៩១៨/៩២៥ ចុះថ្ងៃទី០៦ ខែកញ្ញា ឆ្នាំ២០១៨ ស្តីពីការតែងតាំងរាជរដ្ឋាភិបាល នៃព្រះរាជាណាចក្រកម្ពុជា
- បានទ្រង់យល់ព្រះរាជក្រម លេខ នស/រកម/០៦១៨/០១២ ចុះថ្ងៃទី ២៨ ខែ មិថុនា ឆ្នាំ ២០១៨ ដែលប្រកាសឱ្យប្រើច្បាប់ស្តីពីការរៀបចំ និងការប្រព្រឹត្តទៅនៃគណៈរដ្ឋមន្ត្រី
- បានទ្រង់យល់ព្រះរាជក្រម នស/រកម/០១៩៦/២០ ចុះថ្ងៃទី ២៤ ខែមករា ឆ្នាំ១៩៩៦ ដែលប្រកាសអោយប្រើច្បាប់ស្តីពីការបង្កើតក្រសួងប្រៃសណីយ៍ និងទូរគមនាគមន៍
- បានទ្រង់យល់សេចក្តីក្រាបបង្គំទូលថ្វាយ របស់សម្តេចអគ្គមហាសេនាបតីតេជោ **ហ៊ុន សែន** នាយករដ្ឋមន្ត្រី នៃព្រះរាជាណាចក្រកម្ពុជា

## ត្រាស់បង្គាប់

**មាត្រា ១:** តែងតាំងលោកជំទាវ **ម៉ី ភឿង** ជាអនុរដ្ឋលេខាធិការក្រសួងប្រៃសណីយ៍ និងទូរគមនាគមន៍ ។

**មាត្រា ២:** សម្តេចអគ្គមហាសេនាបតីតេជោ **ហ៊ុន សែន** នាយករដ្ឋមន្ត្រី នៃព្រះរាជាណាចក្រកម្ពុជា ត្រូវទទួលបន្ទុកអនុវត្តព្រះរាជក្រឹត្យនេះ ចាប់ពីថ្ងៃឡាយព្រះហស្តលេខាតទៅ ។

ធ្វើនៅព្រះបរមរាជវាំង,ថ្ងៃទី ១២ ខែមករា ឆ្នាំ២០១៩

**នរោត្តម សីហមុនី**

ចម្លងត្រឹមត្រូវតាមច្បាប់ដើម
**ឧបនាយករដ្ឋមន្ត្រីប្រចាំការ**
**រដ្ឋមន្ត្រីទទួលបន្ទុកទីស្តីការគណៈរដ្ឋមន្ត្រី**
**កិត្តិនីតិកោសលមណ្ឌិត ម៉ិន ឈិន**

# ព្រះរាជក្រឹត្យ

នស/រកត/០១១៩/ ០០៣

## យើង

**ព្រះករុណាព្រះបាទសម្តេចព្រះបរមនាថ នរោត្តម សីហមុនី**
**សមានភូមិជាតិសាសនា រក្ខតខត្តិយា ខេមរារដ្ឋរាស្ត្រ ពុទ្ធិន្ទ្រាធរាមហាក្សត្រ**
**ខេមរាជនា សមូហោភាស កម្ពុជឯករាជរដ្ឋបូរណសន្តិ សុភមង្គលា សិរីវិបុលា**
**ខេមរាស្រីពិរាស្ត្រ ព្រះចៅក្រុងកម្ពុជាធិបតី**

- បានទ្រង់យល់រដ្ឋធម្មនុញ្ញ នៃព្រះរាជាណាចក្រកម្ពុជា
- បានទ្រង់យល់ព្រះរាជក្រឹត្យលេខ នស/រកត/០៩១៨/៩២៥ ចុះថ្ងៃទី០៦ ខែកញ្ញា ឆ្នាំ២០១៨ ស្តីពីការតែងតាំងរាជរដ្ឋាភិបាល នៃព្រះរាជាណាចក្រកម្ពុជា
- បានទ្រង់យល់ព្រះរាជក្រមលេខ នស/រកម/០៦១៨/០១២ ចុះថ្ងៃទី២៨ ខែមិថុនា ឆ្នាំ២០១៨ ដែលប្រកាសឲ្យប្រើច្បាប់ស្តីពីការរៀបចំ និងការប្រព្រឹត្តទៅនៃគណៈរដ្ឋមន្ត្រី
- បានទ្រង់យល់ព្រះរាជក្រមលេខ នស/រកម/០១៩៦/១២ ចុះថ្ងៃទី២៤ ខែមករា ឆ្នាំ១៩៩៦ ដែលប្រកាសឲ្យប្រើច្បាប់ស្តីពីការបង្កើតក្រសួងអភិវឌ្ឍន៍ជនបទ
- បានទ្រង់យល់សេចក្តីក្រាបបង្គំទូលថ្វាយរបស់សម្តេចអគ្គមហាសេនាបតីតេជោ **ហ៊ុន សែន** នាយករដ្ឋមន្ត្រី នៃព្រះរាជាណាចក្រកម្ពុជា

## ត្រាស់បង្គាប់

**មាត្រា ១** : តែងតាំង និងផ្តល់ឋានៈ ជាទីប្រឹក្សាអមក្រសួងអភិវឌ្ឍន៍ជនបទ ០២ រូប ៖

១. ឯកឧត្តម **សេង សារី** មានឋានៈស្មើ អគ្គនាយក

២. ឯកឧត្តម **យង់ សៅឌុន្នី** មានឋានៈស្មើអគ្គនាយក បន្ថែមលើមុខងារបច្ចុប្បន្ន ។

**មាត្រា ២** : សម្តេចអគ្គមហាសេនាបតីតេជោ **ហ៊ុន សែន** នាយករដ្ឋមន្ត្រី នៃព្រះរាជាណាចក្រកម្ពុជា ត្រូវទទួលបន្ទុកអនុវត្តព្រះរាជក្រឹត្យនេះ ចាប់ពីថ្ងៃឡាយព្រះហស្តលេខាតទៅ ។

ធ្វើនៅព្រះបរមរាជវាំង,ថ្ងៃទី ១២ ខែមករា ឆ្នាំ២០១៩

**នរោត្តម សីហមុនី**

ចម្លងត្រឹមត្រូវតាមច្បាប់ដើម
**ឧបនាយករដ្ឋមន្ត្រីប្រចាំការ**
**រដ្ឋមន្ត្រីទទួលបន្ទុកទីស្តីការគណៈរដ្ឋមន្ត្រី**
កិត្តិនីតិកោសល្យបណ្ឌិត ប៊ិន ឈិន

នស/រកត/០១១៩/ ០០៤

# ព្រះរាជក្រឹត្យ

## យើង

**ព្រះករុណាព្រះបាទសម្តេចព្រះបរមនាថ នរោត្តម សីហមុនី**
**សហនត្តមិជាតិសាសនា រក្ខតខត្តិយា ខេមរារដ្ឋរាស្ត្រ ពុទ្ធិន្ទ្រាធរាមហាក្សត្រ**
**ខេមរាជនា សមូហោភាស កម្ពុជឯករាជរដ្ឋបូរណសន្តិ សុភមង្គលា សិរីវិបុលា**
**ខេមរាស្រីពិរាស្ត្រ ព្រះចៅក្រុងកម្ពុជាធិបតី**

- បានទ្រង់យល់រដ្ឋធម្មនុញ្ញ នៃព្រះរាជាណាចក្រកម្ពុជា
- បានទ្រង់យល់ព្រះរាជក្រឹត្យលេខ នស/រកត/០៩១៨/៩២៥ ចុះថ្ងៃទី០៦ ខែកញ្ញា ឆ្នាំ២០១៨ ស្តីពីការតែងតាំងរាជរដ្ឋាភិបាល នៃព្រះរាជាណាចក្រកម្ពុជា
- បានទ្រង់យល់ព្រះរាជក្រមលេខ នស/រកម/០៦១៨/០១២ ចុះថ្ងៃទី២៨ ខែមិថុនា ឆ្នាំ២០១៨ ដែលប្រកាសឲ្យប្រើច្បាប់ ស្តីពីការរៀបចំ និងការប្រព្រឹត្តទៅនៃគណៈរដ្ឋមន្ត្រី
- បានទ្រង់យល់ព្រះរាជក្រម លេខ នស/រកម/០១៩៦/១១ ចុះថ្ងៃទី២៤ ខែមករា ឆ្នាំ១៩៩៦ ដែលប្រកាសឲ្យប្រើច្បាប់ ស្តីពីការបង្កើតក្រសួងផែនការ
- បានទ្រង់យល់ព្រះរាជក្រឹត្យលេខ នស/រកត/១២១៤/១៤៩៣ ចុះថ្ងៃទី២៧ ខែធ្នូ ឆ្នាំ២០១៤ ស្តីពីការគ្រប់គ្រង និងការបើកផ្តល់ប្រាក់បំណាច់ជូនទីប្រឹក្សា ជំនួយការ លេខាធិការ និងមន្ត្រីដែលមានឋានៈស្មើ
- បានទ្រង់យល់សេចក្តីក្រាបបង្គំទូលថ្វាយរបស់សម្តេចអគ្គមហាសេនាបតីតេជោ **ហ៊ុន សែន** នាយករដ្ឋមន្ត្រី នៃព្រះរាជាណាចក្រកម្ពុជា

## ត្រាស់បង្គាប់

**មាត្រា ១:** តែងតាំង និងផ្តល់ឋានៈ ដល់ឯកឧត្តម **ហង់ជួន វឌ្ឍនា** ជាទីប្រឹក្សាក្រសួងផែនការ មានឋានៈស្មើអនុរដ្ឋលេខាធិការ បន្ថែមលើមុខងារបច្ចុប្បន្ន ។

**មាត្រា ២:** សម្តេចអគ្គមហាសេនាបតីតេជោ **ហ៊ុន សែន** នាយករដ្ឋមន្ត្រី នៃព្រះរាជាណាចក្រកម្ពុជា ត្រូវទទួលបន្ទុកអនុវត្តព្រះរាជក្រឹត្យនេះ ចាប់ពីថ្ងៃឡាយព្រះហស្តលេខាតទៅ ។

ធ្វើនៅព្រះបរមរាជវាំង,ថ្ងៃទី ១២ ខែមករា ឆ្នាំ២០១៩

**នរោត្តម សីហមុនី**

**នរោត្តម សីហមុនី**

បានចម្លងត្រឹមត្រូវតាមច្បាប់ដើម
**ឧបនាយករដ្ឋមន្ត្រីទទួលការងារ**
**រដ្ឋមន្ត្រីទទួលបន្ទុកការិយាល័យគណៈរដ្ឋមន្ត្រី**

**កិត្តិនីតិកោសលបណ្ឌិត ម៉ិន ឈិន**

# ព្រះរាជក្រឹត្យ

នស/រកត/០១១៩/០៤១

## យើង

**ព្រះករុណាព្រះបាទសម្តេចព្រះបរមនាថ នរោត្តម សីហមុនី**
**សមានភ្ជាមិជាតិសាសនា រក្ខតខត្តិយា ខេមរារដ្ឋារាស្ត្រ ពុទ្ធិន្ទ្រាធរាមហាក្សត្រ**
**ខេមរាជនា សម្ភូហោតាស កម្ពុជឯករាជរដ្ឋបូរណសន្តិ សុភមង្គលា សិរីវិបុលា**
**ខេមរាស្រីពិរាស្ត្រ ព្រះចៅក្រុងកម្ពុជាធិបតី**

- បានទ្រង់យល់រដ្ឋធម្មនុញ្ញ នៃព្រះរាជាណាចក្រកម្ពុជា
- បានទ្រង់យល់ព្រះរាជក្រឹត្យលេខ នស/រកត/០៩១៨/៩២៥ ចុះថ្ងៃទី ០៦ ខែ កញ្ញា ឆ្នាំ២០១៨ ស្តីពីការតែងតាំងរាជរដ្ឋាភិបាលនៃព្រះរាជាណាចក្រកម្ពុជា
- បានទ្រង់យល់ព្រះរាជក្រមលេខ នស/រកម/០៦១៨/០១២ ចុះថ្ងៃទី ២៨ ខែ មិថុនា ឆ្នាំ ២០១៨ ដែលប្រកាសឱ្យប្រើច្បាប់ស្តីពីការរៀបចំ និងការប្រព្រឹត្តទៅនៃគណៈរដ្ឋមន្ត្រី
- បានទ្រង់យល់ព្រះរាជក្រមលេខ នស/រកម/០១៩៦/០២ ចុះថ្ងៃទី ២៨ ខែ មករា ឆ្នាំ ១៩៩៦ ដែលប្រកាសឱ្យប្រើច្បាប់ស្តីពីការបង្កើតក្រសួងវប្បធម៌ និងវិចិត្រសិល្ប:
- បានទ្រង់យល់សេចក្តីក្រាបបង្គំទូលថ្វាយរបស់សម្តេចអគ្គមហាសេនាបតីតេជោ ហ៊ុន សែន នាយករដ្ឋមន្ត្រីនៃព្រះរាជាណាចក្រកម្ពុជា

## ត្រាស់បង្គាប់

**មាត្រា ១** : តែងតាំង និងផ្តល់ឋានៈជាទីប្រឹក្សាក្រសួងវប្បធម៌និងវិចិត្រសិល្ប: ២២ រូបៈ

| | | | |
|---|---|---|---|
| ១.ឯកឧត្តម | **ខួយ គឹមឆ** | មានឋានៈស្មើ | រដ្ឋលេខាធិការ |
| ២.លោកជំទាវ | **ចៅ សុនកិរិយា** | មានឋានៈស្មើ | រដ្ឋលេខាធិការ |
| ៣.ឯកឧត្តម | **សម សំអាង** | មានឋានៈស្មើ | អនុរដ្ឋលេខាធិការ |
| ៤.ឯកឧត្តម | **ជីង ឈង** | មានឋានៈស្មើ | អនុរដ្ឋលេខាធិការ |
| ៥.ឯកឧត្តម | **ចំរើន ឌ៉ាន់ថា** | មានឋានៈស្មើ | អនុរដ្ឋលេខាធិការ |
| ៦.ឯកឧត្តម | **ព្រឿង ឈៀង** | មានឋានៈស្មើ | អនុរដ្ឋលេខាធិការ |
| ៧.ឯកឧត្តម | **អ៊ោ ភេង** | មានឋានៈស្មើ | អនុរដ្ឋលេខាធិការ |
| ៨.ឯកឧត្តម | **ម៉ី ម៉ារ៉ូនី** | មានឋានៈស្មើ | អនុរដ្ឋលេខាធិការ |
| ៩.ឯកឧត្តម | **សុខ លក្ខិណា** | មានឋានៈស្មើ | អនុរដ្ឋលេខាធិការ |
| ១០.លោកជំទាវ | **ឆង ច័ន្ទថន** | មានឋានៈស្មើ | អគ្គនាយក |
| ១១.ឯកឧត្តម | **ហ៊ីន សារិន** | មានឋានៈស្មើ | អគ្គនាយក |
| ១២.ឯកឧត្តម | **យ៉ាង សមិទ្ធិ** | មានឋានៈស្មើ | អគ្គនាយក |
| ១៣.ឯកឧត្តម | **ស៊ិន ចន្ទសាយ៉ា** | មានឋានៈស្មើ | អគ្គនាយក |

ROYAUME DU CAMBODGE • MINISTERE DU PALAIS ROYAL

| | | | |
|---|---|---|---|
| ១៤.ឯកឧត្តម | **ចាប សុវណ្ណ** | មានវាន:ស្មើ | អគ្គនាយក |
| ១៥.ឯកឧត្តម | **ម៉ា ម៉ូរិន** | មានវាន:ស្មើ | អគ្គនាយក |
| ១៦.ឯកឧត្តម | **ប៉ាង សុផល** | មានវាន:ស្មើ | អគ្គនាយក |
| ១៧.ឯកឧត្តម | **ស៊ន់ សុជាតិ** | មានវាន:ស្មើ | អគ្គនាយក |
| ១៨.ឯកឧត្តម | **សោម ជាតិ** | មានវាន:ស្មើ | អគ្គនាយក |
| ១៩.លោកជំទាវ | **ស៊ុន សុវណ្ណនី** | មានវាន:ស្មើ | អគ្គនាយក |
| ២០.ឯកឧត្តម | **ឃូ ឆុន្នី** | មានវាន:ស្មើ | អគ្គនាយក<br>បន្ថែមលើមុខងារបច្ចុប្បន្ន |
| ២១.ឯកឧត្តម | Philippe Delanghe | មានវាន:ស្មើ | អគ្គនាយក<br>ដោយមិនទទួលប្រាក់បំណាច់មុខងារ |
| ២២.ឯកឧត្តម | Divay Gupta | មានវាន:ស្មើ | អគ្គនាយក<br>ដោយមិនទទួលប្រាក់បំណាច់មុខងារ ។ |

**មាត្រា ២**: សម្តេចអគ្គមហាសេនាបតីតេជោ ហ៊ុន សែន នាយករដ្ឋមន្ត្រីនៃព្រះរាជាណាចក្រកម្ពុជា ត្រូវទទួលបន្ទុកអនុវត្ត ព្រះរាជក្រឹត្យនេះ ចាប់ពីថ្ងៃឡាយព្រះហស្តលេខាតទៅ ។

*ភសម. ១៤០១.០៤១*

*ធ្វើនៅព្រះបរមរាជវាំង, ថ្ងៃទី ១២ ខែ មករា ឆ្នាំ ២០១៩*

**នរោត្តម សីហមុនី**

បានចម្លងត្រឹមត្រូវតាមច្បាប់ដើម
**ឧបនាយករដ្ឋមន្ត្រីប្រចាំការ**
**រដ្ឋមន្ត្រីទទួលបន្ទុកទីស្តីការគណៈរដ្ឋមន្ត្រី**

**កិត្តិនីតិកោសលបណ្ឌិត ប៊ិន ឈិន**

# ព្រះរាជក្រឹត្យ

នស/រកត/០១១៩/ ០៤០

## យើង

**ព្រះករុណាព្រះបាទសម្តេចព្រះបរមនាថ នរោត្តម សីហមុនី**
**សមានភ្ជាមិជាតិសាសនា រក្ខតខត្តិយា ខេមរាជ្ជរាស្ត្រ ពុទ្ធិន្ទ្រាធរាមហាក្សត្រ**
**ខេមរាជនា សម្ងហោតាស កម្ពុជឯករាជ្ជបូរណសន្តិ សុភមង្គលា សិរីវិបុលា**
**ខេមរាស្រីពិរាស្ត្រ ព្រះចៅក្រុងកម្ពុជាធិបតី**

- បានទ្រង់យល់រដ្ឋធម្មនុញ្ញនៃព្រះរាជាណាចក្រកម្ពុជា
- បានទ្រង់យល់ព្រះរាជក្រឹត្យលេខ នស/រកត/០៩១៨/៩២៥ ចុះថ្ងៃទី៦ ខែកញ្ញា ឆ្នាំ២០១៨ ស្តីពីការតែងតាំងរាជរដ្ឋាភិបាលនៃព្រះរាជាណាចក្រកម្ពុជា
- បានទ្រង់យល់ព្រះរាជក្រឹត្យលេខ នស/រកម/០៦១៨/០១២ ចុះថ្ងៃទី២៨ ខែមិថុនា ឆ្នាំ២០១៨ ដែលប្រកាសឲ្យប្រើច្បាប់ស្តីពីការរៀបចំ និងការប្រព្រឹត្តទៅនៃគណៈរដ្ឋមន្ត្រី
- បានទ្រង់យល់ព្រះរាជក្រមលេខ នស/រកម/០១៩៦/០២ ចុះថ្ងៃទី២៤ ខែមករា ឆ្នាំ១៩៩៦ ដែលប្រកាសឲ្យប្រើច្បាប់ស្តីពីការបង្កើតក្រសួងវប្បធម៌និងវិចិត្រសិល្ប:
- បានទ្រង់យល់ព្រះរាជក្រឹត្យលេខ នស/រកត/០៧០៩/៧៥៧ ចុះថ្ងៃទី២៩ ខែកក្កដា ឆ្នាំ២០០៩ ស្តីពីការបង្កើតគណៈកម្មាធិការជាតិបេតិកភណ្ឌពិភពលោក
- បានទ្រង់យល់ព្រះរាជក្រឹត្យលេខ នស/រកត/០៤១៧/៣៩៦ ចុះថ្ងៃទី២៦ ខែមេសា ឆ្នាំ២០១៧ ស្តីពីការបង្កើតគណៈកម្មាធិការជាតិយូណេស្កូកម្ពុជា
- បានទ្រង់យល់សេចក្តីក្រាបបង្គំទូលថ្វាយរបស់សម្តេចអគ្គមហាសេនាបតីតេជោ **ហ៊ុន សែន** នាយករដ្ឋមន្ត្រីនៃព្រះរាជាណាចក្រកម្ពុជា

## ត្រាស់បង្គាប់

**មាត្រា១ :** តែងតាំង និងផ្តល់ឋានៈ ដល់មន្ត្រីគណៈកម្មាធិការជាតិយូណេស្កូកម្ពុជា ២រូប ៖

១-លោកជំទាវ តាន់ ធានី ជាទីប្រឹក្សានៃគណៈកម្មាធិការជាតិយូណេស្កូកម្ពុជា
មានឋានៈស្មើ រដ្ឋលេខាធិការ

២-ឯកឧត្តម លីម ប៊ុនហុក ជាអគ្គលេខាធិការនៃគណៈកម្មាធិការជាតិយូណេស្កូកម្ពុជា
មានឋានៈស្មើ រដ្ឋលេខាធិការ បន្ថែមលើមុខងារបច្ចុប្បន្ន។

**មាត្រា២:** សម្តេចអគ្គមហាសេនាបតីតេជោ **ហ៊ុន សែន** នាយករដ្ឋមន្ត្រីនៃព្រះរាជាណាចក្រកម្ពុជា ត្រូវទទួលបន្ទុកអនុវត្តព្រះរាជក្រឹត្យនេះ ចាប់ពីថ្ងៃឡាយព្រះហស្តលេខាតទៅ។

*ធ្វើនៅព្រះបរមរាជវាំង, ថ្ងៃទី ១២ ខែ មករា ឆ្នាំ ២០១៩*

**នរោត្តម សីហមុនី**

**ចម្លងត្រឹមត្រូវតាមច្បាប់ដើម**
**នាយករដ្ឋមន្ត្រីប្រចាំការ**
**រដ្ឋមន្ត្រីទទួលបន្ទុកទីស្តីការគណៈរដ្ឋមន្ត្រី**

**កិត្តិនីតិកោសលបណ្ឌិត ម៉ិន ឈិន**

ព្រះរាជាណាចក្រកម្ពុជា
ជាតិ សាសនា ព្រះមហាក្សត្រ

រាជរដ្ឋាភិបាលកម្ពុជា
លេខ : ១៩ អនក្រ.បក

# អនុក្រឹត្យ
## ស្តីពី
## ការកំណត់ផ្ទៃបឹងធំកន្ទ្រេប ការកែសម្រួលផ្ទៃបឹងធំកន្ទ្រេបទំហំ១៦១ ហិកតា ស្ថិតក្នុងភូមិអុច ឃុំរាម ស្រុកព្រៃនប់ ខេត្តព្រះសីហនុ និងការធ្វើអនុបយោគនិងការបែងចែកដី

## រាជរដ្ឋាភិបាល

- បានឃើញរដ្ឋធម្មនុញ្ញនៃព្រះរាជាណាចក្រកម្ពុជា
- បានឃើញព្រះរាជក្រឹត្យលេខ នស/រកត០៩១៣/៩២៥ ចុះថ្ងៃទី០៦ ខែកញ្ញា ឆ្នាំ២០១៨ស្តីពីការតែងតាំងរាជរដ្ឋាភិបាលនៃព្រះរាជាណាចក្រកម្ពុជា
- បានឃើញព្រះរាជក្រមលេខ នស/រកម/០៦១៨/០១២ ចុះថ្ងៃទី២៨ ខែមិថុនា ឆ្នាំ២០១៨ ដែលប្រកាសឱ្យប្រើច្បាប់ស្តីពីការរៀបចំនិងការប្រព្រឹត្តទៅនៃគណៈរដ្ឋមន្ត្រី
- បានឃើញព្រះរាជក្រមលេខ នស/រកម/០១៩៦/១៣ ចុះថ្ងៃទី២៨ ខែមករា ឆ្នាំ១៩៩៦ ដែលប្រកាសឱ្យប្រើច្បាប់ស្តីពីការបង្កើតក្រសួងកសិកម្ម រុក្ខាប្រមាញ់ និងនេសាទ
- បានឃើញព្រះរាជក្រមលេខ នស/រកម/០៨០១/១៨ ចុះថ្ងៃទី៣០ ខែសីហា ឆ្នាំ២០០១ ដែលប្រកាសឱ្យប្រើច្បាប់ភូមិបាល
- បានឃើញព្រះរាជក្រមលេខ នស/រកម/០៥០៦/០១១ ចុះថ្ងៃទី២១ ខែឧសភា ឆ្នាំ២០០៦ ដែលប្រកាសឱ្យប្រើច្បាប់ស្តីពីជលផល
- បានឃើញព្រះរាជក្រឹត្យលេខ នស/រកត/០៨០៦/៣៣៧ ចុះថ្ងៃទី០៣ ខែសីហា ឆ្នាំ២០០៦ ស្តីពីគោលការណ៍និងបញ្ញត្តិអន្តរកាលនៃការធ្វើអនុបយោគទ្រព្យសម្បត្តិសាធារណៈរបស់រដ្ឋ និងរបស់នីតិបុគ្គលសាធារណៈ
- បានឃើញអនុក្រឹត្យលេខ១៧ អនក្រ.បក ចុះថ្ងៃទី០៧ ខែមេសា ឆ្នាំ២០០០ ស្តីពីការរៀបចំ និងប្រព្រឹត្តទៅរបស់ក្រសួងកសិកម្ម រុក្ខាប្រមាញ់ និងនេសាទ

- បានឃើញអនុក្រឹត្យលេខ១៨៨ អនក្រ.បក ចុះថ្ងៃទី១៤ ខែវិច្ឆិកា ឆ្នាំ២០០៨ ស្តីពីការកែសម្រួលអគ្គនាយកដ្ឋាន នៃក្រសួង ទៅជាអគ្គលេខាធិការដ្ឋាន ការដំឡើងរដ្ឋបាលព្រៃឈើ រដ្ឋបាលជលផល ឱ្យមានថ្នាក់ស្មើអគ្គនាយក-ដ្ឋាន ការដំឡើងនាយកដ្ឋានក្សត្រសាស្ត្រ និងកែលម្អដីកសិកម្ម ឱ្យទៅជាអគ្គនាយកដ្ឋានកសិកម្ម និងការកែសម្រួលអគ្គនាយកដ្ឋានចម្ការកៅស៊ូ ទៅជាអគ្គនាយកដ្ឋានកៅស៊ូ ស្ថិតក្រោមការគ្រប់គ្រងរបស់ក្រសួងកសិកម្ម រុក្ខាប្រមាញ់ និងនេសាទ
- បានឃើញអនុក្រឹត្យលេខ១២៩ អនក្រ.បក ចុះថ្ងៃទី២៧ ខែវិច្ឆិកា ឆ្នាំ២០០៦ ស្តីពីវិធាននិងវិធីនៃការធ្វើអនុ-បយោគទ្រព្យសម្បត្តិសាធារណៈរបស់រដ្ឋ និងរបស់នីតិបុគ្គលសាធារណៈ
- យោងតាមសំណើរបស់រដ្ឋមន្ត្រីក្រសួងកសិកម្ម រុក្ខាប្រមាញ់ និងនេសាទ

## សម្រេច

**មាត្រា១._**

ត្រូវបានកំណត់ផ្ទៃបឹងធំកង្កែប ដែលមានទំហំសរុប១៦១ ហិកតានិងកូនកោះទំហំ៣,០៨១០ ហិកតា ស្ថិតនៅក្នុងភូមិតាអុង ឃុំរាម ស្រុកព្រៃនប់ ខេត្តព្រះសីហនុ ជាទ្រព្យសម្បត្តិសាធារណៈរបស់រដ្ឋ ដូចមានផែនទី និងនិយាមកា (DATUM WGS1984) ភ្ជាប់ជាឧបសម្ព័ន្ធ១ នៃអនុក្រឹត្យនេះ។

**មាត្រា២._**

ត្រូវបានធ្វើអនុបយោគផ្ទៃបឹងធំកង្កែបទំហំសរុប១៦១ ហិកតា និងកូនកោះទំហំ៣,០៨១០ ហិកតា ស្ថិតនៅក្នុងភូមិតាអុង ឃុំរាម ស្រុកព្រៃនប់ ខេត្តព្រះសីហនុ ជាទ្រព្យសម្បត្តិឯកជនរបស់រដ្ឋ ដូចមានផែនទី និងនិយាមកា (DATUM WGS1984) ភ្ជាប់ជាឧបសម្ព័ន្ធ២ នៃអនុក្រឹត្យនេះ។

**មាត្រា៣._**

ត្រូវបានប្រគល់បឹងធំកង្កែបនិងកូនកោះ ដូចមានចែងក្នុងមាត្រា២នៃអនុក្រឹត្យនេះ ជូនក្រសួងកសិកម្ម រុក្ខាប្រមាញ់ និងនេសាទ ដើម្បីចាត់ចែងនិងផ្តល់ជូនក្រុមហ៊ុន ដី ព្រៅមៀលែន ឯ.ក អភិវឌ្ឍន៍តំបន់ទេសចរណ៍។

**មាត្រា៤._**

ក្រសួងកសិកម្ម រុក្ខាប្រមាញ់ និងនេសាទ ត្រូវចាត់ចែងផ្ទៃបឹង និងកូនកោះដែលមានចែងក្នុងមាត្រា២ នៃអនុក្រឹត្យនេះ ដូចខាងក្រោម៖

១-ចុះបញ្ជីសម្គាល់កម្មសិទ្ធិជូនក្រុមហ៊ុន ដី ព្រៅមៀលែន ឯ.ក នូវទំហំដី ៤៧,៩៥៩៦ហិកតា ដែលមានចំណុចនិយាមកា និងផែនទីដូចមានភ្ជាប់ក្នុងផែនទីឧបសម្ព័ន្ធ៣ នៃអនុក្រឹត្យនេះ សម្រាប់ដោះស្រាយដូចជា៖

-ការផ្តល់សំណងដល់ប្រជាពលរដ្ឋ ដែលកន្លងមករស់នៅអាស្រ័យផលតាមមាត់បឹង និងក្នុងបឹងធំកង្កែប ស្ថិតក្នុងភូមិអុង ឃុំរាម ស្រុកព្រៃនប់ ខេត្តព្រះសីហនុ

-ការសាងសង់ផ្លូវសាធារណៈក្នុងតំបន់អភិវឌ្ឍន៍និងជាប់តំបន់អភិវឌ្ឍន៍

២-ចុះបញ្ជីសម្គាល់កម្មសិទ្ធិជូនរដ្ឋបាលជលផលនៃក្រសួងកសិកម្ម រុក្ខាប្រមាញ់ និងនេសាទ ផ្ទៃបឹងទំហំ១១០,០៤៥១ ហិកតា និងកូនកោះទំហំ៣,០៨១០ ហិកតា ដូចមានផែនទីនិងនិយាមកា(DATUM WGS1984) ភ្ជាប់ជាឧបសម្ព័ន្ធ៣ នៃអនុក្រឹត្យនេះ។

៣-ចុះបញ្ជីសម្គាល់កម្មសិទ្ធិជូនរដ្ឋបាលជលផលនៃក្រសួងកសិកម្ម រុក្ខាប្រមាញ់ និងនេសាទ ផ្ទៃបឹងទំហំ៣ ហិកតា ដើម្បីបម្រើវិស័យជលផលនៅតំបន់នោះ។

៤-ចុះកិច្ចសន្យាជួលរយៈពេល៥០ ឆ្នាំ រវាងក្រសួងកសិកម្ម រុក្ខាប្រមាញ់ និងនេសាទនិងក្រុមហ៊ុន ដី ព្រៃមៀលែន ឯ.ក ទំហំផ្ទៃបឹង១១០,០៤៥១ ហិកតានិងកូនកោះ៣,០៨១០ ហិកតា ស្របតាមគោលការណ៍និងបទដ្ឋានរបស់រាជរដ្ឋាភិបាល។

**មាត្រា៥._**

រាល់ការដោះដូរ ការទិញ-លក់ ការផ្ទេរសិទ្ធិ ឬការចេញប័ណ្ណសម្គាល់សិទ្ធិកាន់កាប់នៃអចលនវត្ថុទាំងឡាយតាមគ្រប់រូបភាពកន្លងមកដែលស្ថិតក្នុងបឹងធំកង្កែប ត្រូវចាត់ទុកជានិរាករណ៍ និងត្រូវហាមឃាត់ចាប់ពីពេលនេះតទៅ។

**មាត្រា៦._**

កិច្ចសន្យាជួលបឹងធំកង្កែបដើម្បីអភិវឌ្ឍន៍ទេសចរណ៍ធម្មជាតិ ត្រូវត្រួតពិនិត្យនិងសម្រេចដោយអន្តរក្រសួង ដែលមានក្រសួងកសិកម្ម រុក្ខាប្រមាញ់ និងនេសាទ និងក្រសួងសេដ្ឋកិច្ច និងហិរញ្ញវត្ថុ។

**មាត្រា៧._**

បទប្បញ្ញត្តិទាំងឡាយណាដែលផ្ទុយនឹងអនុក្រឹត្យនេះ ត្រូវទុកជានិរាករណ៍។

**មាត្រា៨._**

រដ្ឋមន្ត្រីទទួលបន្ទុកទីស្តីការគណៈរដ្ឋមន្ត្រី រដ្ឋមន្ត្រីក្រសួងមហាផ្ទៃ រដ្ឋមន្ត្រីក្រសួងសេដ្ឋកិច្ច និងហិរញ្ញវត្ថុ រដ្ឋមន្ត្រីក្រសួងរៀបចំដែនដី នគរូបនីយកម្ម និងសំណង់ រដ្ឋមន្ត្រីក្រសួងកសិកម្ម រុក្ខាប្រមាញ់ និងនេសាទ រដ្ឋមន្ត្រី រដ្ឋលេខាធិការគ្រប់ក្រសួង ស្ថាប័នពាក់ព័ន្ធ និងអភិបាលនៃគណៈអភិបាលខេត្តព្រះសីហនុ ត្រូវទទួលបន្ទុកអនុវត្តអនុក្រឹត្យនេះ តាមភារកិច្ចរៀងៗខ្លួន ចាប់ពីថ្ងៃចុះហត្ថលេខាតទៅ។

ថ្ងៃ ពុធ ៣ រោច ខែ បុស្ស ឆ្នាំ ច សំរឹទ្ធិស័ក ព.ស.២៥៦២
ធ្វើនៅរាជធានីភ្នំពេញ ថ្ងៃទី ២៣ ខែ មករា ឆ្នាំ២០១៩

**នាយករដ្ឋមន្ត្រី**

**សម្តេចអគ្គមហាសេនាបតីតេជោ ហ៊ុន សែន**

**កន្លែងទទួល៖**

- ក្រសួងព្រះបរមរាជវាំង
- អគ្គលេខាធិការដ្ឋានក្រុមប្រឹក្សាធម្មនុញ្ញ
- អគ្គលេខាធិការដ្ឋានព្រឹទ្ធសភា
- អគ្គលេខាធិការដ្ឋានរដ្ឋសភា
- ខុទ្ទកាល័យសម្តេចតេជោនាយករដ្ឋមន្ត្រី
- ខុទ្ទកាល័យសម្តេច ឯកឧត្តម លោកជំទាវឧបនាយករដ្ឋមន្ត្រី
- ដូចមាត្រា៨
- រាជកិច្ច
- ឯកសារ កាលប្បវត្តិ

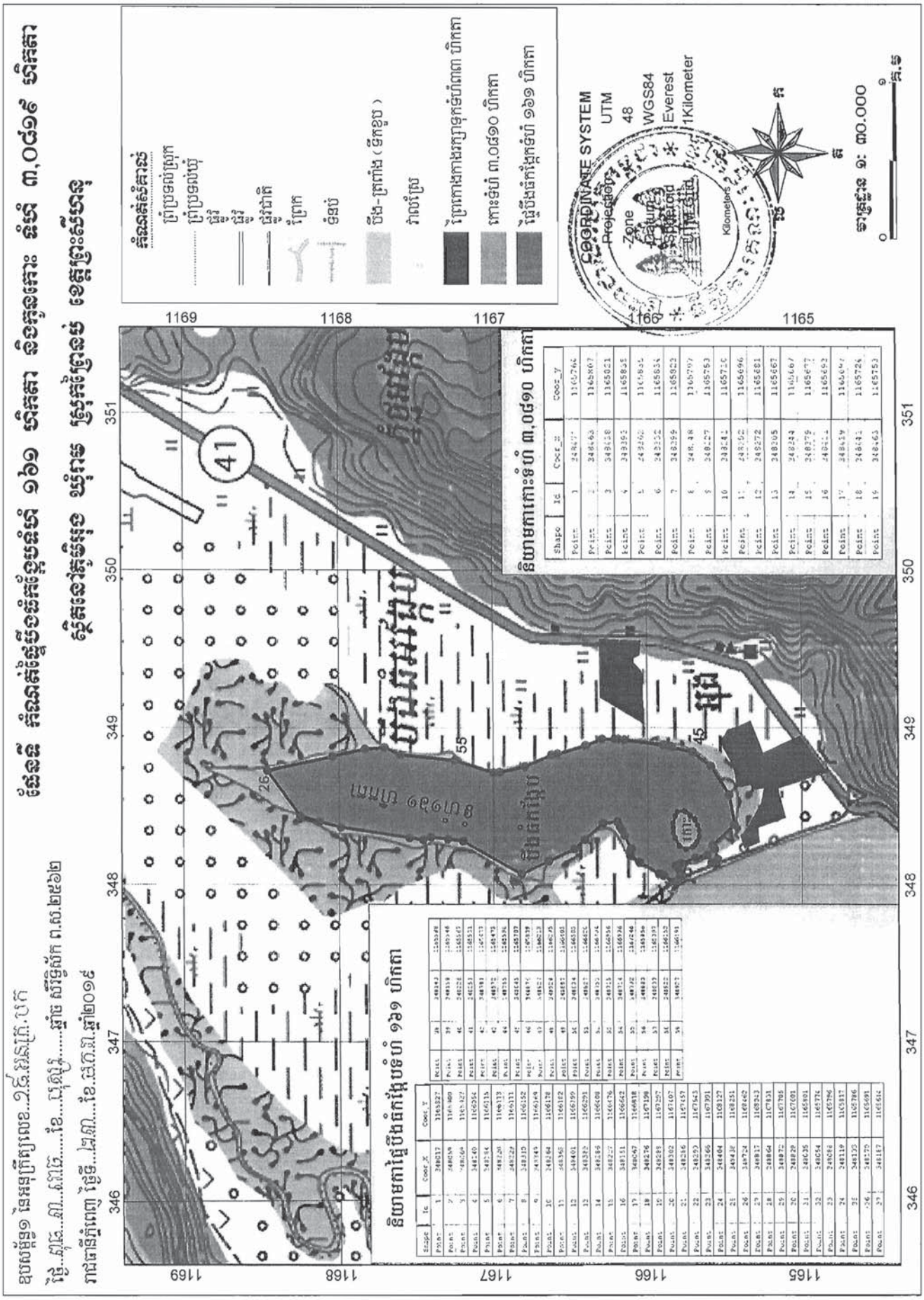
ផែនទី កំណត់ផ្ទៃដីបង់ចំណូលជំនួស ១៦១ បរិតតា ទីតាំងស្ថិតនៅ ភូមិ ៣,០៨១៩ បរិតតា
ស្ថិតនៅក្នុងភូមិ ឃុំកោង ស្រុកជ្រោយ ខេត្តកណ្ដាល
ឧបសម្ព័ន្ធ ១ នៃអនុក្រឹត្យលេខ ១៩.អនក្រ.បក
ថ្ងៃ...ភ្ជុង...ឆ...ស...ត...ខែ...ធ្នូ...ឆ្នាំ ២០២២
ភាសាធម្មជាតិ ថ្ងៃ...ដ...ខែ...ឆ...ត...ខែ...ធ.ត.ឆ.ឆ្នាំ២០១៩
ការកាត់ផ្ទៃដីបង់ចំណូលជំនួស ១៦១ បរិតតា
ទិសាមាតរាងកោងទាប់ ៣,០៨១០ បរិតតា
ការកាត់ផ្ទៃដីបង់ចំណូលជំនួស ១៦១ បរិតតា
ព្រៃកោងកាងក្សាទុកទាប់ពាណ បរិតតា
ពោះទាប់ ៣,០៨១០ បរិតតា
ផ្ទៃដីបង់ចំណូលជំនួស ១៦១ បរិតតា
COORDINATE SYSTEM
Projection UTM
Zone 48
Datum WGS84
Spheroid Everest
Unit 1Kilometer
ទាក់ទងនឹង ១: ៣០.០០០
0 1  គ.ម
1169 1168 1167 1166 1165
346 347 348 349 350 351
41
26
55
45

ឧបសម្ព័ន្ធ២ នៃអនុក្រឹត្យលេខ១៩អ.ន.ក្រ.បក
ថ្ងៃ.....ពុធ...៣.ន.ត...ខែ....ឫស្ភា.....ឆ្នាំ ច សីរីទ្ធិស័ក ព.ស.២៥៦២
រាជធានីភ្នំពេញ ថ្ងៃទី...២៣....ខែ.មករា.ឆ្នាំ២០១៩

# ផែនទី អនុបយោគផ្ទៃបឹងធំកង្កែបទំហំ ១៦១ ហិកតា និងកូនកោះ ទំហំ ៣,០៨១៩ ហិកតា

## ស្ថិតនៅភូមិអុង ឃុំរាម ស្រុកព្រៃនប់ ខេត្តព្រះសីហនុ ជាទ្រព្យសម្បត្តិជាតិជនរបស់រដ្ឋ

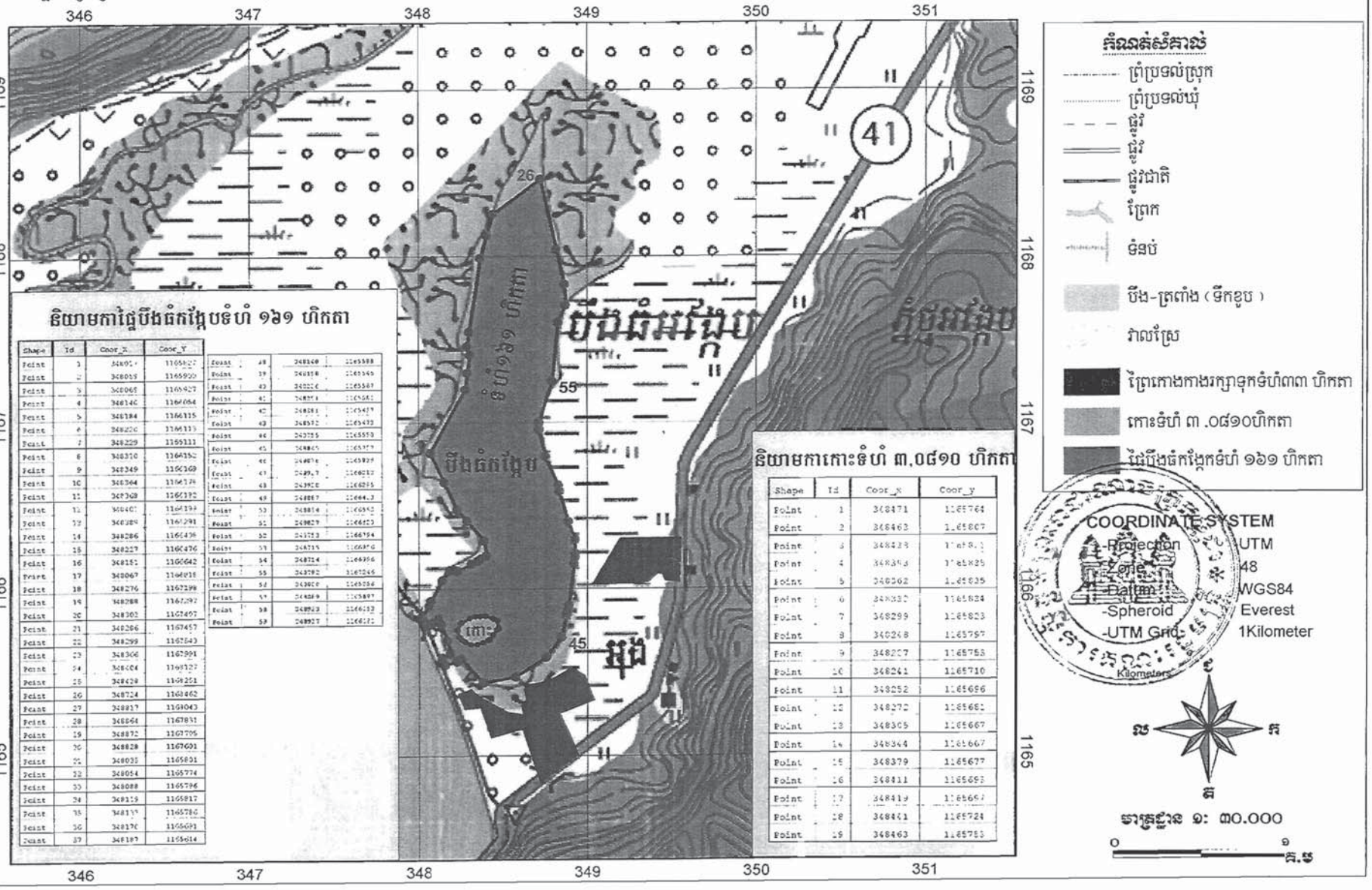


### និយាមកាផ្ទៃបឹងធំកង្កែបទំហំ ១៦១ ហិកតា

| Shape | Id | Coor_X | Coor_Y |
|---|---|---|---|
| Point | 1 | 348051 | 1165827 |
| Point | 2 | 348055 | 1165900 |
| Point | 3 | 348065 | 1165927 |
| Point | 4 | 348140 | 1166064 |
| Point | 5 | 348184 | 1166115 |
| Point | 6 | 348220 | 1166133 |
| Point | 7 | 348229 | 1166111 |
| Point | 8 | 348310 | 1166152 |
| Point | 9 | 348349 | 1166169 |
| Point | 10 | 348364 | 1166178 |
| Point | 11 | 348368 | 1166182 |
| Point | 12 | 348401 | 1166194 |
| Point | 13 | 348389 | 1166291 |
| Point | 14 | 348286 | 1166436 |
| Point | 15 | 348227 | 1166476 |
| Point | 16 | 348151 | 1166642 |
| Point | 17 | 348067 | 1166818 |
| Point | 18 | 348276 | 1167299 |
| Point | 19 | 348288 | 1167297 |
| Point | 20 | 348302 | 1167457 |
| Point | 21 | 348286 | 1167457 |
| Point | 22 | 348299 | 1167543 |
| Point | 23 | 348306 | 1167991 |
| Point | 24 | 348404 | 1168127 |
| Point | 25 | 348429 | 1168251 |
| Point | 26 | 348724 | 1168462 |
| Point | 27 | 348817 | 1168043 |
| Point | 28 | 348864 | 1167831 |
| Point | 29 | 348872 | 1167795 |
| Point | 30 | 348828 | 1167601 |
| Point | 31 | 348835 | 1165831 |
| Point | 32 | 348854 | 1165774 |
| Point | 33 | 348888 | 1165796 |
| Point | 34 | 348119 | 1165817 |
| Point | 35 | 348135 | 1165786 |
| Point | 36 | 348170 | 1165691 |
| Point | 37 | 348183 | 1165614 |
| Point | 38 | 348140 | 1165588 |
| Point | 39 | 348158 | 1165545 |
| Point | 40 | 348226 | 1165587 |
| Point | 41 | 348251 | 1165581 |
| Point | 42 | 348281 | 1165527 |
| Point | 43 | 348372 | 1165433 |
| Point | 44 | 348755 | 1165553 |
| Point | 45 | 348865 | 1165577 |
| Point | 46 | 348874 | 1165925 |
| Point | 47 | 348917 | 1166012 |
| Point | 48 | 348928 | 1166015 |
| Point | 49 | 348867 | 1166413 |
| Point | 50 | 348814 | 1166542 |
| Point | 51 | 348827 | 1166523 |
| Point | 52 | 348753 | 1166754 |
| Point | 53 | 348715 | 1166876 |
| Point | 54 | 348724 | 1166996 |
| Point | 55 | 348792 | 1167246 |
| Point | 56 | 348808 | 1167256 |
| Point | 57 | 348849 | 1167497 |
| Point | 58 | 348843 | 1166132 |
| Point | 59 | 348927 | 1166172 |

### និយាមកាកោះទំហំ ៣.០៨១០ ហិកតា

| Shape | Id | Coor_x | Coor_y |
|---|---|---|---|
| Point | 1 | 348471 | 1165764 |
| Point | 2 | 348463 | 1165807 |
| Point | 3 | 348433 | 1165[illegible] |
| Point | 4 | 348363 | 1165825 |
| Point | 5 | 348362 | 1165835 |
| Point | 6 | 348330 | 1165824 |
| Point | 7 | 348299 | 1165823 |
| Point | 8 | 348248 | 1165797 |
| Point | 9 | 348207 | 1165753 |
| Point | 10 | 348241 | 1165710 |
| Point | 11 | 348252 | 1165696 |
| Point | 12 | 348272 | 1165681 |
| Point | 13 | 348305 | 1165667 |
| Point | 14 | 348344 | 1165667 |
| Point | 15 | 348379 | 1165677 |
| Point | 16 | 348411 | 1165693 |
| Point | 17 | 348419 | 1165697 |
| Point | 18 | 348441 | 1165724 |
| Point | 19 | 348463 | 1165753 |

### កំណត់សំគាល់

- ព្រំប្រទល់ស្រុក
- ព្រំប្រទល់ឃុំ
- ផ្លូវ
- ផ្លូវ
- ផ្លូវជាតិ
- ព្រៃ
- ទំនប់
- បឹង-ត្រពាំង (ទឹកខូច)
- វាលស្រែ
- ព្រៃកោងកាងរក្សាទុកទំហំ៣៣ ហិកតា
- កោះទំហំ ៣ .០៨១០ហិកតា
- ផ្ទៃបឹងធំកង្កែកទំហំ ១៦១ ហិកតា

ជ.ប.ជ.ប
ភ្នំពេញ ថ្ងៃទី ១ ខែ ០ ឆ្នាំ ២០១ ១
ក្រសួងកសិកម្ម
ជ.ប.ជ.ប
ភ្នំពេញ ថ្ងៃទី ០ ខែ ០ ១ ១ ១

ឧបសម្ព័ន្ធ៣ នៃអនុក្រឹត្យលេខ១៩.អនក្រ.បក
ថ្ងៃ.....ពុធ.៣.រោច...ខែ...ឫស្សូ.....ឆ្នាំច សំរឹទ្ធិស័ក ព.ស.២៥៦២
រាជធានីភ្នំពេញ ថ្ងៃទី..២៣....ខែ.មករា.ឆ្នាំ២០១៩

# ផែនទី អំពីដីដែលបានចាត់ចែងនិងគ្រួសចុះបញ្ជី

## ស្ថិតនៅភូមិអុច ឃុំរាម ស្រុកព្រៃនប់ ខេត្តព្រះសីហនុ

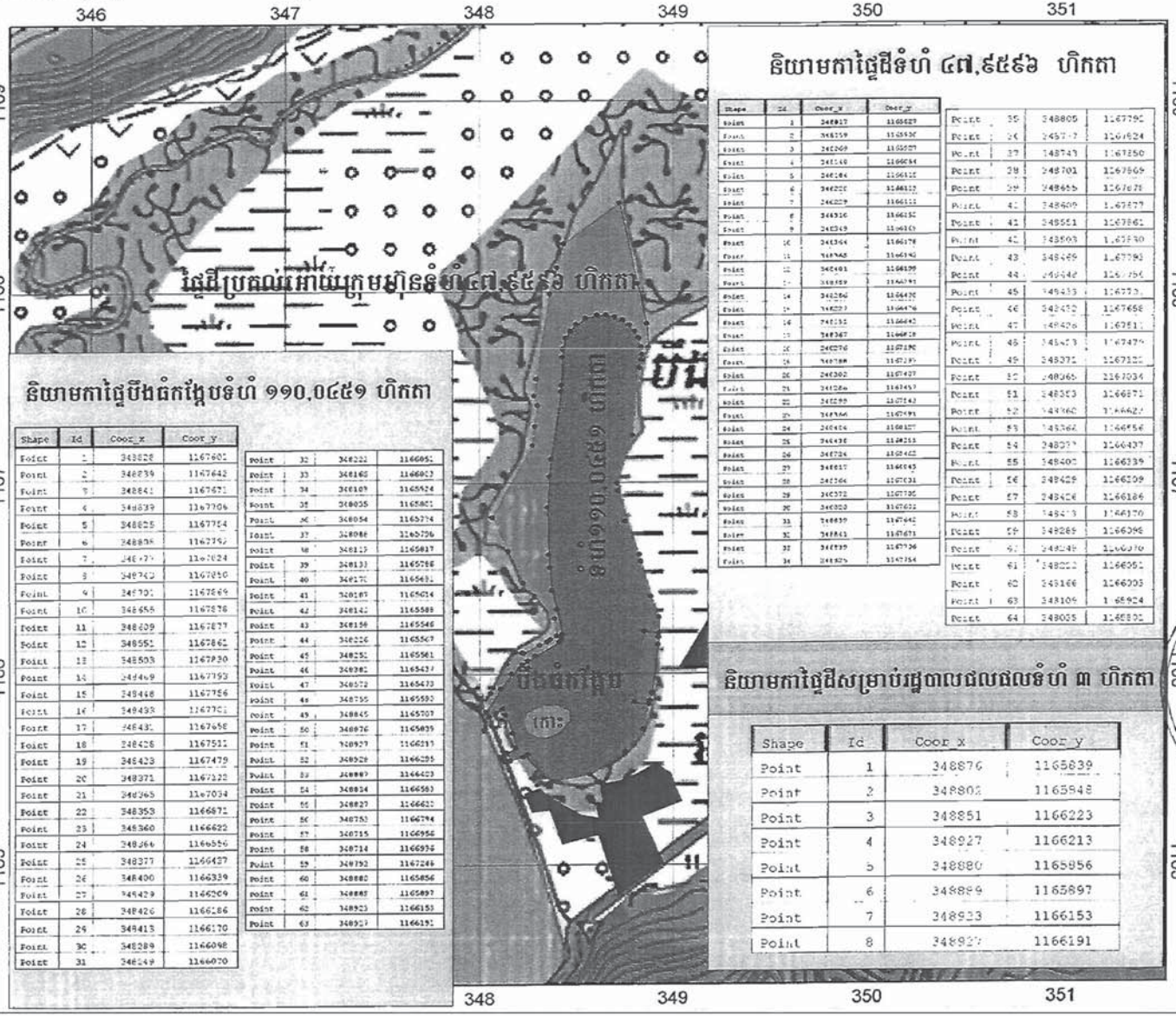


### និយាមកាដែលដីទំហំ ១១០.០៤៥១ ហិកតា

| Shape | Id | Coor_x | Coor_y |
|---|---|---|---|
| Point | 1 | 348828 | 1167801 |
| Point | 2 | 348839 | 1167642 |
| Point | 3 | 348841 | 1167671 |
| Point | 4 | 348839 | 1167706 |
| Point | 5 | 348825 | 1167754 |
| Point | 6 | 348838 | 1167792 |
| Point | 7 | 348[illegible] | 1167824 |
| Point | 8 | 348743 | 1167850 |
| Point | 9 | 348701 | 1167849 |
| Point | 10 | 348655 | 1167876 |
| Point | 11 | 348609 | 1167877 |
| Point | 12 | 348551 | 1167862 |
| Point | 13 | 348503 | 1167830 |
| Point | 14 | 348469 | 1167793 |
| Point | 15 | 348448 | 1167756 |
| Point | 16 | 348493 | 1167701 |
| Point | 17 | 348431 | 1167658 |
| Point | 18 | 348428 | 1167511 |
| Point | 19 | 348423 | 1167479 |
| Point | 20 | 348371 | 1167322 |
| Point | 21 | 348365 | 1167034 |
| Point | 22 | 348353 | 1166871 |
| Point | 23 | 348360 | 1166622 |
| Point | 24 | 348366 | 1166556 |
| Point | 25 | 348377 | 1166427 |
| Point | 26 | 348400 | 1166339 |
| Point | 27 | 348429 | 1166209 |
| Point | 28 | 348426 | 1166186 |
| Point | 29 | 348413 | 1166170 |
| Point | 30 | 348289 | 1166098 |
| Point | 31 | 348249 | 1166070 |
| Point | 32 | 348222 | 1166051 |
| Point | 33 | 348165 | 1166012 |
| Point | 34 | 348109 | 1165924 |
| Point | 35 | 348035 | 1165801 |
| Point | 36 | 348054 | 1165774 |
| Point | 37 | 348088 | 1165756 |
| Point | 38 | 348119 | 1165817 |
| Point | 39 | 348133 | 1165788 |
| Point | 40 | 348170 | 1165831 |
| Point | 41 | 348187 | 1165814 |
| Point | 42 | 348142 | 1165588 |
| Point | 43 | 348158 | 1165546 |
| Point | 44 | 348226 | 1165567 |
| Point | 45 | 348251 | 1165561 |
| Point | 46 | 348381 | 1165437 |
| Point | 47 | 348572 | 1165473 |
| Point | 48 | 348755 | 1165593 |
| Point | 49 | 348845 | 1165707 |
| Point | 50 | 348876 | 1165839 |
| Point | 51 | 348927 | 1166213 |
| Point | 52 | 348928 | 1166255 |
| Point | 53 | 348887 | 1166423 |
| Point | 54 | 348834 | 1166583 |
| Point | 55 | 348827 | 1166622 |
| Point | 56 | 348753 | 1166794 |
| Point | 57 | 348715 | 1166956 |
| Point | 58 | 348714 | 1166936 |
| Point | 59 | 348752 | 1167246 |
| Point | 60 | 348880 | 1165856 |
| Point | 61 | 348889 | 1165897 |
| Point | 62 | 348923 | 1166153 |
| Point | 63 | 348927 | 1166191 |

### និយាមកាដែលដីទំហំ ៤៧.៩៥៩៦ ហិកតា

| Shape | Id | Coor_x | Coor_y |
|---|---|---|---|
| Point | 1 | 348917 | 1165829 |
| Point | 2 | 348759 | 1165530 |
| Point | 3 | 348269 | 1165527 |
| Point | 4 | 348148 | 1166534 |
| Point | 5 | 348184 | 1166112 |
| Point | 6 | 348228 | 1166112 |
| Point | 7 | 348229 | 1166113 |
| Point | 8 | 348316 | 1166152 |
| Point | 9 | 348349 | 1166153 |
| Point | 10 | 348364 | 1166178 |
| Point | 11 | 348348 | 1166192 |
| Point | 12 | 348401 | 1166199 |
| Point | 13 | 348459 | 1166191 |
| Point | 14 | 348266 | 1166470 |
| Point | 15 | 348223 | 1166476 |
| Point | 16 | 348132 | 1166443 |
| Point | 17 | 348367 | 1166128 |
| Point | 18 | 348278 | 1167198 |
| Point | 19 | 348188 | 1167195 |
| Point | 20 | 348302 | 1167427 |
| Point | 21 | 348286 | 1167453 |
| Point | 22 | 348299 | 1167543 |
| Point | 23 | 348366 | 1167591 |
| Point | 24 | 348424 | 1166127 |
| Point | 25 | 348438 | 1166213 |
| Point | 26 | 348724 | 1165422 |
| Point | 27 | 348817 | 1166443 |
| Point | 28 | 348364 | 1167031 |
| Point | 29 | 348372 | 1167126 |
| Point | 30 | 348328 | 1167631 |
| Point | 31 | 348839 | 1167642 |
| Point | 32 | 348841 | 1167671 |
| Point | 33 | 348739 | 1167736 |
| Point | 34 | 348325 | 1167754 |
| Point | 35 | 348805 | 1167792 |
| Point | 36 | 348747 | 1166624 |
| Point | 37 | 348743 | 1167250 |
| Point | 38 | 348701 | 1167869 |
| Point | 39 | 348655 | 1167878 |
| Point | 40 | 348609 | 1167877 |
| Point | 41 | 348551 | 1167861 |
| Point | 42 | 348503 | 1167830 |
| Point | 43 | 348469 | 1167793 |
| Point | 44 | 348448 | 1167756 |
| Point | 45 | 348435 | 1167713 |
| Point | 46 | 348432 | 1167658 |
| Point | 47 | 348426 | 1167511 |
| Point | 48 | 348423 | 1167479 |
| Point | 49 | 348371 | 1167322 |
| Point | 50 | 348365 | 1167034 |
| Point | 51 | 348353 | 1166871 |
| Point | 52 | 348360 | 1166622 |
| Point | 53 | 348366 | 1166556 |
| Point | 54 | 348377 | 1166427 |
| Point | 55 | 348400 | 1166339 |
| Point | 56 | 348429 | 1166209 |
| Point | 57 | 348426 | 1166186 |
| Point | 58 | 348413 | 1166170 |
| Point | 59 | 348289 | 1166098 |
| Point | 60 | 348249 | 1166070 |
| Point | 61 | 348222 | 1166051 |
| Point | 62 | 348166 | 1166003 |
| Point | 63 | 348109 | 1165924 |
| Point | 64 | 348035 | 1165801 |

### និយាមកាដែលដីសម្រាប់រដ្ឋបាលជលផលទំហំ ៣ ហិកតា

| Shape | Id | Coor_x | Coor_y |
|---|---|---|---|
| Point | 1 | 348876 | 1165839 |
| Point | 2 | 348802 | 1165848 |
| Point | 3 | 348851 | 1166223 |
| Point | 4 | 348927 | 1166213 |
| Point | 5 | 348880 | 1165856 |
| Point | 6 | 348889 | 1165897 |
| Point | 7 | 348923 | 1166153 |
| Point | 8 | 348927 | 1166191 |

### កំណត់សំគាល់

- ព្រំប្រទល់ស្រុក
- ព្រំប្រទល់ឃុំ
- ផ្លូវជាតិ
- ព្រៃ
- ព្រៃកោងកាងរក្សាទុកទំហំ ៣៣ ហិកតា
- កោះទំហំ ៣.០៨១០ ហិកតា
- ដីបឹងទំហំ ១១០.០៤៥១ ហិកតា ប្រគល់អោយក្រុមហ៊ុនអភិវឌ្ឍន៍
- ដីដីទំហំ ៤៧.៩៥៩៦ ហិកតា ប្រគល់អោយក្រុមហ៊ុនធ្វើជាកម្មសិទ្ធិ
- ដីដីទំហំ ៣ ហិកតា សម្រាប់បម្រើវិស័យជលផលនៅតំបន់នោះ

COORDINATE SYSTEM
-Projection UTM
-Zone 48
-Datum WGS84
-Spheroid Everest
-UTM Grid 1Kilometer
Kilometers

ទ
ល ក
ត

មាត្រដ្ឋាន ១: ៣០.០០០

0 ១ គ.ម

ចាប់ពីថ្ងៃទី ០៨ ខែកក្កដា ឆ្នាំ ២០១៩ ដល់ថ្ងៃទី ១០ ខែកុម្ภៈ ឆ្នាំ ២០១៩

ព្រះរាជាណាចក្រកម្ពុជា
ជាតិ សាសនា ព្រះមហាក្សត្រ

រាជរដ្ឋាភិបាលកម្ពុជា
លេខ:.២០.អនក្រ.បក

# អនុក្រឹត្យ
# ស្តីពី
# ការបង្កើតក្រុមប្រឹក្សាពិគ្រោះ និងផ្តល់យោបល់ក្នុងកិច្ចការការពារជាតិ

## រាជរដ្ឋាភិបាល

- បានឃើញរដ្ឋធម្មនុញ្ញ នៃព្រះរាជាណាចក្រកម្ពុជា
- បានឃើញព្រះរាជក្រឹត្យលេខ នស/រកត/០៩១៨/៩២៥ ចុះថ្ងៃទី០៦ ខែកញ្ញា ឆ្នាំ២០១៨ ស្តីពីការតែងតាំងរាជរដ្ឋាភិបាល នៃព្រះរាជាណាចក្រកម្ពុជា
- បានឃើញព្រះរាជក្រមលេខ នស/រកម/០៦១៨/០១២ ចុះថ្ងៃទី២៨ ខែមិថុនា ឆ្នាំ២០១៨ ដែលប្រកាសឲ្យប្រើច្បាប់ស្តីពីការរៀបចំ និងការប្រព្រឹត្តទៅនៃគណៈរដ្ឋមន្ត្រី
- បានឃើញព្រះរាជក្រមលេខ នស/រកម/០១៩៦/០៧ ចុះថ្ងៃទី២៤ ខែមករា ឆ្នាំ១៩៩៦ ដែលប្រកាសឲ្យប្រើច្បាប់ស្តីពីការបង្កើតក្រសួងការពារជាតិ
- បានឃើញព្រះរាជក្រឹត្យលេខ នស/រកត/០៧០១/២៣៧ ចុះថ្ងៃទី១៨ ខែកក្កដា ឆ្នាំ២០០១ ស្តីពីការកែសម្រួលតួនាទីភារកិច្ច និងរចនាសម្ព័ន្ធចាត់តាំងអគ្គបញ្ជាការដ្ឋាន នៃកងយោធពលខេមរភូមិន្ទ
- បានឃើញអនុក្រឹត្យលេខ ៦៥ អនក្រ.បក ចុះថ្ងៃទី១៤ ខែកញ្ញា ឆ្នាំ២០០០ ស្តីពីការរៀបចំ និងការប្រព្រឹត្តទៅរបស់ក្រសួងការពារជាតិ
- យោងតាមសំណើរបស់រដ្ឋមន្ត្រីក្រសួងការពារជាតិ

## សម្រេច

**មាត្រា១.-**

ត្រូវបានបង្កើតក្រុមប្រឹក្សាពិគ្រោះ និងផ្តល់យោបល់ក្នុងកិច្ចការការពារជាតិ នៃកងយោធពលខេមរភូមិន្ទ ដែលមាន ៣ (បី)ថ្នាក់ ស្ថិតក្រោមការគ្រប់គ្រង ដឹកនាំផ្ទាល់របស់រដ្ឋមន្ត្រីក្រសួងការពារជាតិ។

ក្រុមប្រឹក្សាពិគ្រោះ និងផ្តល់យោបល់ក្នុងកិច្ចការការពារជាតិមានប្រធាន១ (មួយ)រូប និងអនុប្រធាន ព្រមទាំងសមាជិកមួយចំនួន។

ក្រុមប្រឹក្សាពិគ្រោះ និងផ្តល់យោបល់ក្នុងកិច្ចការការពារជាតិត្រូវបង្កើតលេខាធិការដ្ឋានរបស់ខ្លួន សម្រាប់ជួយក្នុងការបំពេញភារកិច្ច។

រចនាសម្ព័ន្ធចាត់តាំងរបស់ក្រុមប្រឹក្សាពិគ្រោះ និងផ្តល់យោបល់ក្នុងកិច្ចការការពារជាតិ ត្រូវកំណត់ដោយរដ្ឋមន្ត្រីក្រសួងការពារជាតិ។

**មាត្រា២.-**

ក្រុមប្រឹក្សាពិគ្រោះ និងផ្តល់យោបល់ក្នុងកិច្ចការការពារជាតិត្រូវបង្កើតឡើងជា ៣ (បី)ថ្នាក់ដូចខាងក្រោម៖

**ក- ថ្នាក់ក្រសួងការពារជាតិ**

សមាសភាពដែលចាត់តាំងចូលក្នុងក្រុមប្រឹក្សាពិគ្រោះ និងផ្តល់យោបល់មាន៖

អតីតប្រធានអគ្គសេនាធិការ ឬអគ្គមេបញ្ជាការ អគ្គលេខាធិការ អគ្គនាយក សាកលវិទ្យាធិការ អគ្គមេបញ្ជាការរងនាយសេនាធិការចម្រុះ មេបញ្ជាការប្រភេទទ័ព មេបញ្ជាការកងរាជអាវុធហត្ថលើផ្ទៃប្រទេស និងមេបញ្ជាការបញ្ជាការដ្ឋានអង្គរក្ស មានឋានៈស្មើនឹងរដ្ឋមន្ត្រី។

**ខ- ថ្នាក់អគ្គបញ្ជាការដ្ឋាន**

សមាសភាពដែលចាត់តាំងចូលក្នុងក្រុមប្រឹក្សាពិគ្រោះ និងផ្តល់យោបល់មាន៖

អតីតមេបញ្ជាការយោធភូមិភាគ មេបញ្ជាការរងនាយសេនាធិការប្រភេទទ័ព នាយកវិទ្យាស្ថាន នាយកសាលានាយទាហានសកម្ម នាយកមន្ទីរពេទ្យព្រះកេតុមាលា មេបញ្ជាការរងនាយសេនាធិការបញ្ជាការដ្ឋានកងរាជអាវុធហត្ថលើផ្ទៃប្រទេស មេបញ្ជាការរងនាយសេនាធិការបញ្ជាការដ្ឋានអង្គរក្ស មេបញ្ជាការមូលដ្ឋានសមុទ្រ មេបញ្ជាការមូលដ្ឋានទ័ពអាកាសពោធិ៍ចិនតុង មេបញ្ជាការបញ្ជាការដ្ឋានការពារកោះ-ឆ្នេរ មេបញ្ជាការបញ្ជាការដ្ឋានចំណុះអគ្គបញ្ជាការ និងមេបញ្ជាការកងពលធំ មានឋានៈស្មើនឹងរដ្ឋលេខាធិការ។

**គ- ថ្នាក់ប្រភេទទ័ព**

សមាសភាពដែលចាត់តាំងចូលក្នុងក្រុមប្រឹក្សាពិគ្រោះ និងផ្តល់យោបល់មាន៖

អតីតមេបញ្ជាការរងនាយសេនាធិការយោធភូមិភាគ មេបញ្ជាការកងពលតូច មេបញ្ជាការតំបន់ប្រតិបត្តិការសឹករងខេត្ត មេបញ្ជាការកងរាជអាវុធហត្ថរាជធានី/ខេត្ត នាយកមជ្ឈមណ្ឌលហ្វឹកហ្វឺននៃប្រភេទទ័ពនិងទ័ពជំនាញ មេបញ្ជាការបញ្ជាការដ្ឋានទ័ពជំនាញចំណុះកងទ័ពជើងគោក នាយកសាលាពលទាហានចំណុះយោធភូមិភាគ មានឋានៈស្មើនឹងអនុរដ្ឋលេខាធិការ។

**មាត្រា៣.-**

ក្រុមប្រឹក្សាពិគ្រោះ និងផ្តល់យោបល់ក្នុងកិច្ចការការពារជាតិមានភារកិច្ចដូចខាងក្រោម៖

- សិក្សាស្រាវជ្រាវស្វែងយល់ដោយផ្ទាល់ក្នុងស្ថាប័ន អង្គភាពនៃកងយោធពលខេមរភូមិន្ទ និងសហការជាមួយក្រសួង ស្ថាប័នពាក់ព័ន្ធអំពីកិច្ចការជាយុទ្ធសាស្ត្រវិស័យការពារជាតិ
- ពិគ្រោះ និងផ្តល់យោបល់ជូនរដ្ឋមន្ត្រីក្រសួងការពារជាតិ អគ្គមេបញ្ជាការ និងមេបញ្ជាការប្រភេទទ័ព នូវគោលគំនិតយុទ្ធសាស្ត្រ និងវិធានការចាត់តាំងអនុវត្តតាមការវិវត្តន៍ជាក់ស្តែង នៃសភាពការណ៍បច្ចុប្បន្ន ព្រមទាំងទស្សនទាននៅពេលខាងមុខ បម្រើឲ្យចក្ខុវិស័យយុទ្ធសាស្ត្រយូរអង្វែង
- រួមចំណែកកសាង កែលម្អរាល់ឯកសារគតិយុត្តក្នុងវិស័យការពារជាតិ
- រួមចំណែកពិគ្រោះ និងផ្តល់យោបល់នៅតាមថ្នាក់ នូវកិច្ចការជាយុទ្ធសាស្ត្រ កិច្ចការក្នុងកម្រិតយុទ្ធនាការនៃកម្រិតយុទ្ធវិធីតាមជំនាញ និងប្រភេទទ័ព
- បំពេញភារកិច្ចផ្សេងទៀតតាមការប្រគល់ជាក់ស្តែងរបស់រដ្ឋមន្ត្រីក្រសួងការពារជាតិ អគ្គមេបញ្ជាការ និងមេបញ្ជាការប្រភេទទ័ព។

**មាត្រា៤.-**

សមាសភាពសមាជិកក្រុមប្រឹក្សាពិគ្រោះ និងផ្តល់យោបល់ក្នុងកិច្ចការការពារជាតិត្រូវមានលក្ខណសម្បត្តិជានាយទាហានដូចខាងក្រោម៖

- ជាយោធិនចូលនិវត្តន៍បានបម្រើការងារក្នុងកងទ័ពយ៉ាងតិច ៣០(សាមសិប)ឆ្នាំ
- ធ្លាប់បានបំពេញមុខងារគ្រប់គ្រងដឹកនាំបញ្ជាស្ថាប័ន អង្គភាពកងទ័ពដែលបានកំណត់ក្នុងមាត្រា២
- ត្រូវបានស្នើឡើងតាមឋានានុក្រម តាមថ្នាក់ ដូចបានកំណត់ក្នុងមាត្រា២។

**មាត្រា៥.-**

រដ្ឋមន្ត្រីទទួលបន្ទុកទីស្តីការគណៈរដ្ឋមន្ត្រី រដ្ឋមន្ត្រីក្រសួងការពារជាតិ រដ្ឋមន្ត្រីក្រសួងសេដ្ឋកិច្ច និងហិរញ្ញវត្ថុ អគ្គមេបញ្ជាការនៃកងយោធពលខេមរភូមិន្ទ រដ្ឋមន្ត្រីគ្រប់ក្រសួង និងប្រធានស្ថាប័នដែលពាក់ព័ន្ធ ត្រូវទទួលបន្ទុកអនុវត្តអនុក្រឹត្យនេះ ចាប់ពីថ្ងៃចុះហត្ថលេខាតទៅ។

ថ្ងៃ ពុធ ៣ រោច ខែ បុស្ស ឆ្នាំច សំរឹទ្ធិស័ក ព.ស.២៥៦២
ធ្វើនៅរាជធានីភ្នំពេញ ថ្ងៃទី ២៣ ខែ មករា ឆ្នាំ២០១៩

**នាយករដ្ឋមន្ត្រី**

**សម្តេចអគ្គមហាសេនាបតីតេជោ ហ៊ុន សែន**

បានយកសេចក្តីគោរពជម្រាបជូន
សម្តេចអគ្គមហាសេនាបតីតេជោ នាយករដ្ឋមន្ត្រី សូមហត្ថលេខា

**ឧបនាយករដ្ឋមន្ត្រី រដ្ឋមន្ត្រីក្រសួងការពារជាតិ**

**សម្តេចពិជ័យសេនា ទៀ បាញ់**

**កន្លែងទទួល:**
-ក្រសួងព្រះបរមរាជវាំង
-អគ្គលេខាធិការដ្ឋានក្រុមប្រឹក្សាធម្មនុញ្ញ
-អគ្គលេខាធិការដ្ឋានព្រឹទ្ធសភា
-អគ្គលេខាធិការដ្ឋានរដ្ឋសភា
-ខុទ្ធកាល័យសម្តេចតេជោ នាយករដ្ឋមន្ត្រី
-ខុទ្ធកាល័យឯកឧត្តម លោកជំទាវឧបនាយករដ្ឋមន្ត្រី
-ជូចមាត្រា៥
-រាជកិច្ច
-ឯកសារ-កាលប្បវត្តិ

ព្រះរាជាណាចក្រកម្ពុជា
ជាតិ សាសនា ព្រះមហាក្សត្រ

រាជរដ្ឋាភិបាលកម្ពុជា
លេខ : ២១.អនក្រ.បក

# អនុក្រឹត្យ
## ស្តីពី
## ការកាត់ផ្ទៀងដីធំហ៊ាំ ១២៣ ១៣៣ ម២ ស្ថិតនៅភូមិគគីរ ឃុំបិតត្រាំង ស្រុកព្រៃនប់ ខេត្តព្រះសីហនុ ចេញពីដែនគម្រប់ព្រៃឈើឆ្នាំ ២០០២ ធ្វើអនុបយោគជាដីឯកជនរបស់រដ្ឋ និងផ្តល់កម្មសិទ្ធិជូនប្រជាពលរដ្ឋដែលកាន់កាប់ជាក់ស្តែង

## រាជរដ្ឋាភិបាល

- បានឃើញរដ្ឋធម្មនុញ្ញនៃព្រះរាជាណាចក្រកម្ពុជា
- បានឃើញព្រះរាជក្រឹត្យលេខ នស/រកត/០៩១៨/៩២៥ ចុះថ្ងៃទី ០៦ ខែកញ្ញា ឆ្នាំ២០១៨ ស្តីពីការតែងតាំងរាជរដ្ឋាភិបាលនៃព្រះរាជាណាចក្រកម្ពុជា
- បានឃើញព្រះរាជក្រមលេខ នស/រកម/០៦១៨/០១២ ចុះថ្ងៃទី ២៨ ខែមិថុនា ឆ្នាំ ២០១៨ ដែលប្រកាសឱ្យប្រើច្បាប់ស្តីពីការរៀបចំ និងការប្រព្រឹត្តទៅនៃគណៈរដ្ឋមន្ត្រី
- បានឃើញព្រះរាជក្រមលេខ នស/រកម/០៦៩៩/០៩ ចុះថ្ងៃទី២៣ ខែមិថុនា ឆ្នាំ១៩៩៩ ដែលប្រកាសឱ្យប្រើច្បាប់ស្តីពីការបង្កើតក្រសួងរៀបចំដែនដី នគរូបនីយកម្ម និងសំណង់
- បានឃើញព្រះរាជក្រមលេខ នស/រកម/០៨០១/១៤ ចុះថ្ងៃទី៣០ ខែសីហា ឆ្នាំ២០០១ ដែលប្រកាសឱ្យប្រើច្បាប់ភូមិបាល
- បានឃើញព្រះរាជក្រឹត្យលេខ នស/រកម/០៨០៦/៣៣៨ចុះថ្ងៃទី ០៣ ខែសីហា ឆ្នាំ២០០៦ ស្តីពីគោលការណ៍និងបញ្ញត្តិអន្តរកាលនៃការធ្វើអនុបយោគទ្រព្យសម្បត្តិសាធារណៈរបស់រដ្ឋ និងរបស់នីតិបុគ្គលសាធារណៈ
- បានឃើញអនុក្រឹត្យលេខ ១២៩ អនក្រ.បក ចុះថ្ងៃទី ២៧ ខែវិច្ឆិកា ឆ្នាំ ២០០៦ ស្តីពីវិធាននិងនីតិវិធីនៃការធ្វើអនុបយោគទ្រព្យសម្បត្តិសាធារណៈរបស់រដ្ឋ និងរបស់នីតិបុគ្គលសាធារណៈ
- យោងតាមសំណើរបស់រដ្ឋមន្ត្រីក្រសួងរៀបចំដែនដី នគរូបនីយកម្ម និងសំណង់

## សម្រេច

**មាត្រា ១** : កាត់ឆ្វៀលដីទំហំ **១២៣ ១៣៣ ម²** ស្ថិតនៅភូមិគគីរ ឃុំបិតត្រាំង ស្រុកព្រៃនប់ ខេត្តព្រះសីហនុ ដូចមានផែនទីបង្ហាញទីតាំងដី និងចំណុចនិយាមកាភ្ជាប់ជាឧបសម្ព័ន្ធនៃអនុក្រឹត្យ ចេញពីផែនគម្របព្រៃឈើឆ្នាំ ២០០២ ធ្វើអនុបយោគជាដីឯកជនរបស់រដ្ឋ និងផ្តល់កម្មសិទ្ធិជូនឈ្មោះ **ម៉ែន សុខ** ដែលកាន់កាប់ជាក់ស្តែង។

**មាត្រា ២** : បទប្បញ្ញត្តិទាំងឡាយណាដែលផ្ទុយនឹងអនុក្រឹត្យនេះ ត្រូវទុកជានិរាករណ៍។

**មាត្រា ៣** : រដ្ឋមន្ត្រីទទួលបន្ទុកទីស្តីការគណៈរដ្ឋមន្ត្រី រដ្ឋមន្ត្រីក្រសួងមហាផ្ទៃ រដ្ឋមន្ត្រីក្រសួងសេដ្ឋកិច្ចនិងហិរញ្ញវត្ថុ រដ្ឋមន្ត្រីក្រសួងរៀបចំដែនដី នគរូបនីយកម្ម និងសំណង់ រដ្ឋមន្ត្រីក្រសួងកសិកម្ម រុក្ខាប្រមាញ់ និងនេសាទ រដ្ឋមន្ត្រី រដ្ឋលេខាធិការ គ្រប់ក្រសួង ស្ថាប័នពាក់ព័ន្ធ អភិបាលខេត្តព្រះសីហនុ ត្រូវអនុវត្តអនុក្រឹត្យនេះឱ្យមានប្រសិទ្ធភាពខ្ពស់ ចាប់ពីថ្ងៃចុះហត្ថលេខានេះតទៅ។

ថ្ងៃ ពុធ ៣ រោច ខែ បុស្ស ឆ្នាំច សំរឹទ្ធិស័ក ព.ស.២៥៦២
ធ្វើនៅរាជធានីភ្នំពេញ ថ្ងៃទី ២៣ ខែ មករា ឆ្នាំ២០១៩

**នាយករដ្ឋមន្ត្រី**

**សម្តេចអគ្គមហាសេនាបតីតេជោ ហ៊ុន សែន**

**កន្លែងទទួល÷**
- ក្រសួងព្រះបរមរាជវាំង
- អគ្គលេខាធិការដ្ឋានក្រុមប្រឹក្សាធម្មនុញ្ញ
- អគ្គលេខាធិការដ្ឋានព្រឹទ្ធសភា
- អគ្គលេខាធិការដ្ឋានរដ្ឋសភា
- ខុទ្ទកាល័យសម្តេចតេជោ នាយករដ្ឋមន្ត្រី
- ជូចមាត្រា ៣
- រាជកិច្ច
- ឯកសារ-កាលប្បវត្តិ

ផែនទីឧបសម្ព័ន្ធនៃអនុក្រឹត្យលេខ.....២១.....អនក្រ.បក ចុះថ្ងៃទី.....២៣.....ខែមករា...ឆ្នាំ២០១៩

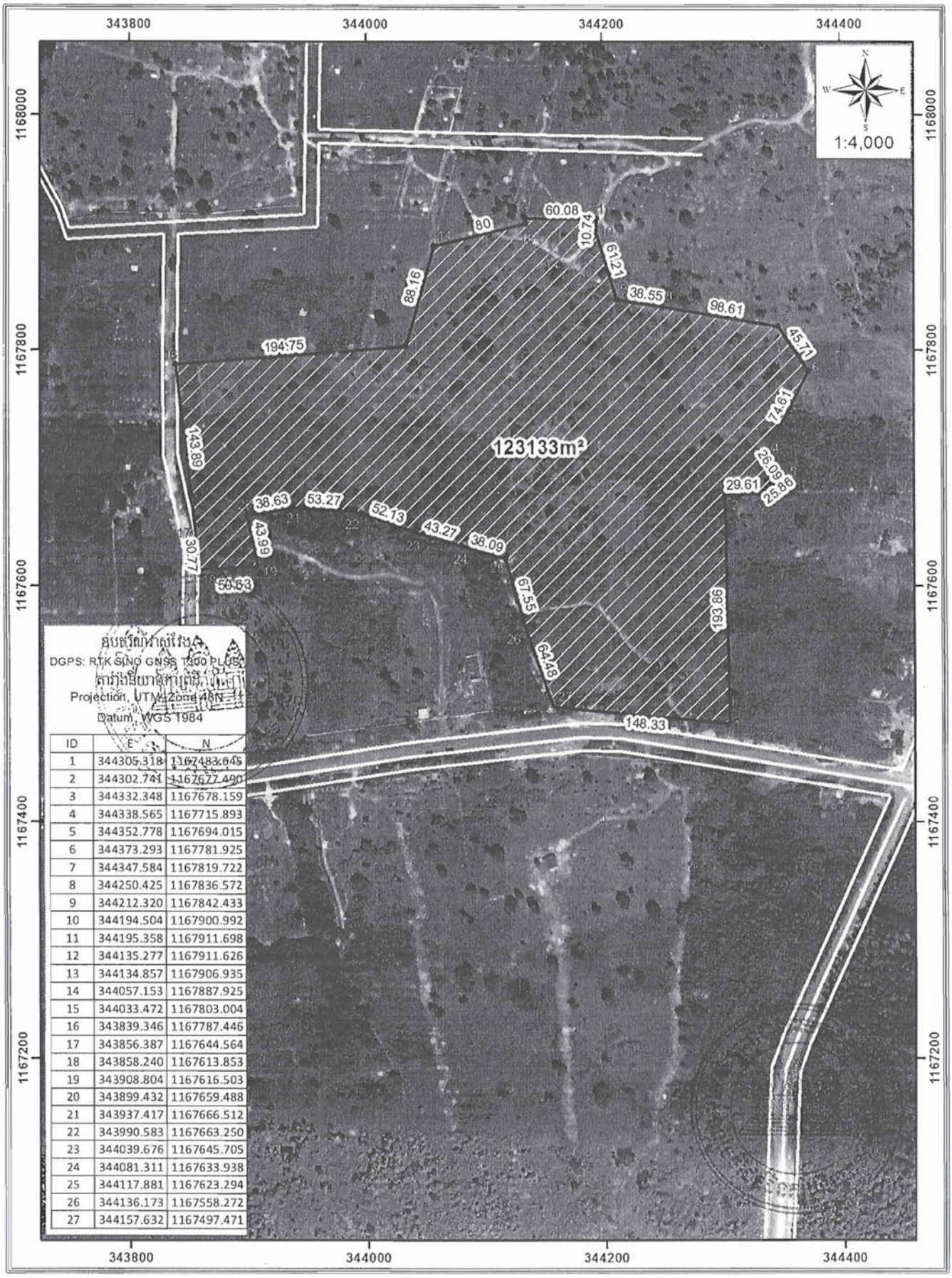


| ID | E | N |
|---|---|---|
| 1 | 344305.318 | 1167483.645 |
| 2 | 344302.741 | 1167677.490 |
| 3 | 344332.348 | 1167678.159 |
| 4 | 344338.565 | 1167715.893 |
| 5 | 344352.778 | 1167694.015 |
| 6 | 344373.293 | 1167781.925 |
| 7 | 344347.584 | 1167819.722 |
| 8 | 344250.425 | 1167836.572 |
| 9 | 344212.320 | 1167842.433 |
| 10 | 344194.504 | 1167900.992 |
| 11 | 344195.358 | 1167911.698 |
| 12 | 344135.277 | 1167911.626 |
| 13 | 344134.857 | 1167906.935 |
| 14 | 344057.153 | 1167887.925 |
| 15 | 344033.472 | 1167803.004 |
| 16 | 343839.346 | 1167787.446 |
| 17 | 343856.387 | 1167644.564 |
| 18 | 343858.240 | 1167613.853 |
| 19 | 343908.804 | 1167616.503 |
| 20 | 343899.432 | 1167659.488 |
| 21 | 343937.417 | 1167666.512 |
| 22 | 343990.583 | 1167663.250 |
| 23 | 344039.676 | 1167645.705 |
| 24 | 344081.311 | 1167633.938 |
| 25 | 344117.881 | 1167623.294 |
| 26 | 344136.173 | 1167558.272 |
| 27 | 344157.632 | 1167497.471 |

# ព្រះរាជាណាចក្រកម្ពុជា
## ជាតិ សាសនា ព្រះមហាក្សត្រ

**រាជរដ្ឋាភិបាលកម្ពុជា**

**លេខ :** ...៣២...សសក្រ-ភត

## អនុក្រឹត្យ
## ស្តីពីការជូនមេដាយមុនីសារ៉ាតន៍ណា
## រាជរដ្ឋាភិបាល

-បានឃើញរដ្ឋធម្មនុញ្ញ នៃព្រះរាជាណាចក្រកម្ពុជា

-បានឃើញព្រះរាជក្រឹត្យ លេខ នស/រកត/០៩១៨/៩២៥ ចុះថ្ងៃទី ៦ ខែ កញ្ញា ឆ្នាំ ២០១៨ ស្តីពីការតែងតាំងរាជរដ្ឋាភិបាល នៃព្រះរាជាណាចក្រកម្ពុជា

-បានឃើញព្រះរាជក្រម លេខ នស/រកម/០៦១៨/០១២ ចុះថ្ងៃទី ២៨ ខែ មិថុនាឆ្នាំ ២០១៨ ដែលប្រកាសអោយប្រើច្បាប់ស្តីពីការរៀបចំ និងការប្រព្រឹត្តទៅនៃគណៈរដ្ឋមន្ត្រី

-បានឃើញព្រះរាជក្រឹត្យ លេខ ជស/រកត/១០៩៥/០១ ចុះថ្ងៃទី ៥ ខែ តុលា ឆ្នាំ១៩៩៥ ស្តីពីការបង្កើត និងប្រើប្រាស់គ្រឿងឥស្សរិយយស នៃព្រះរាជាណាចក្រកម្ពុជា

-តាមសំណើរបស់ រដ្ឋមន្ត្រីក្រសួងអប់រំ យុវជន និងកីឬា

## សម្រេច

**មាត្រា១** បំពាក់មេដាយ **មុនីសារ៉ាតន៍ណា** ថ្នាក់ **សេនា** ជូនលោក អ៊ុត រ៉ុន្ធី ទីប្រឹក្សាបច្ចេកទេសមជ្ឈមណ្ឌល SEAMEO ដែលមានស្នាដៃល្អក្នុងការចូលរួមជួយអភិវឌ្ឍវិស័យអប់រំនាពេលកន្លងមក។

**មាត្រា២** រដ្ឋមន្ត្រីទទួលបន្ទុកទីស្តីការគណៈរដ្ឋមន្ត្រី រដ្ឋមន្ត្រីក្រសួងសេដ្ឋកិច្ចនិងហិរញ្ញវត្ថុ រដ្ឋមន្ត្រីក្រសួងអប់រំ យុវជន និងកីឬា និងសាមីខ្លួនត្រូវទទួលបន្ទុកអនុវត្តអនុក្រឹត្យនេះតាមភារកិច្ចរៀងៗខ្លួនចាប់ពីថ្ងៃចុះហត្ថលេខាតទៅ។

ថ្ងៃ ២២ ១៤ កើត ខែ ១ ឆ្នាំ ច សំរឹទ្ធិស័ក ព.ស. ២៥៦២
ធ្វើនៅរាជធានីភ្នំពេញ ថ្ងៃទី ១៤ ខែ ២ ០ ០ ១ ឆ្នាំ ២០១៩

**នាយករដ្ឋមន្ត្រី**

**សម្តេចអគ្គមហាសេនាបតីតេជោ ហ៊ុន សែន**

**កន្លែងទទួល៖**
-ក្រសួងព្រះបរមរាជវាំង
-អគ្គលេខាធិការដ្ឋានក្រុមប្រឹក្សាធម្មនុញ្ញ
-អគ្គលេខាធិការដ្ឋានព្រឹទ្ធសភា
-អគ្គលេខាធិការដ្ឋានរដ្ឋសភា
-ខុទ្ទកាល័យសម្តេចនាយករដ្ឋមន្ត្រី
-ខុទ្ទកាល័យឧបនាយករដ្ឋមន្ត្រី
-អ្នកមាត្រា១ និងមាត្រា២
-រាជកិច្ច
-ឯកសារ-កាលប្បវត្តិ

ព្រះរាជាណាចក្រកម្ពុជា
ជាតិ សាសនា ព្រះមហាក្សត្រ

រាជរដ្ឋាភិបាលកម្ពុជា

លេខ : ...៣.ជ...រស.ក្រ.ត.ត

# អនុក្រឹត្យ
## ស្តីពីការជូនមេដាយការងារ
## រាជរដ្ឋាភិបាល

-បានឃើញរដ្ឋធម្មនុញ្ញ នៃព្រះរាជាណាចក្រកម្ពុជា
-បានឃើញព្រះរាជក្រឹត្យលេខ នស/រកត/ ០៩១៨/៩២៥ ចុះថ្ងៃទី ០៦ ខែ កញ្ញា ឆ្នាំ ២០១៨ ស្តីពីការតែងតាំងរាជរដ្ឋាភិបាល នៃព្រះរាជាណាចក្រកម្ពុជា
-បានឃើញព្រះរាជក្រមលេខ នស/រកម/០៦១៨/០១២ ចុះថ្ងៃទី ២៨ ខែ មិថុនា ឆ្នាំ ២០១៨ ដែលប្រកាសឲ្យប្រើច្បាប់ស្តីពីការរៀបចំ និងការប្រព្រឹត្តទៅនៃគណៈរដ្ឋមន្ត្រី
-បានឃើញព្រះរាជក្រឹត្យ លេខ ជស/រកត/១០៩៥/០១ ចុះថ្ងៃទី ០៥ ខែ តុលា ឆ្នាំ ១៩៩៥ ស្តីពីការបង្កើត និងប្រើប្រាស់គ្រឿងឥស្សរិយយស នៃព្រះរាជាណាចក្រកម្ពុជា
-តាមសំណើរបស់ រដ្ឋមន្ត្រីក្រសួងការពារជាតិ

## សម្រេច

**មាត្រា ១.** បំពាក់មេដាយ**ការងារ** តាមលំដាប់ថ្នាក់ ជូននាយទាហាន និងនាយទាហានរង នៃកងយោធពលខេមរភូមិន្ទ ចំនួន ១៤៨រូប ដែលមានស្នាដៃល្អក្នុងការបំពេញភារកិច្ចបម្រើជាតិមាតុភូមិកន្លងមក ដូចមានរាយនាមខាងក្រោម៖

ក-មេដាយ**មាសការងារ**

| | | | | |
|---|---|---|---|---|
| ១-ឧត្តមសេនីយ៍ទោ | មាស | រតន:សោភ័ណ | អត្តលេខ០៤២៩៦៧ | នាយករង នាយកដ្ឋានសោធននិវត្តន៍ |
| ២-ឧត្តមសេនីយ៍ទោ | អ៊ុច | ចន្ធី | អត្តលេខ០០២៧៧៣ | នាយករង នាយកដ្ឋានអភិវឌ្ឍន៍ |
| ៣-ឧត្តមសេនីយ៍ទោ | ឆាយ | រតនាវត្តី | អត្តលេខ០៤៨២២២ | នាយករង នាយកដ្ឋានយានយន្ត អគ្គនាយកដ្ឋានសម្ភារបច្ចេកទេស |
| ៤-វរសេនីយ៍ឯក | គឹម | សៅវិទ្ធី | អត្តលេខ១៤០៥៧៩ | នាយការិយាល័យផែនការរៀបចំ និងបណ្តុះបណ្តាល នាយកដ្ឋានអភិវឌ្ឍន៍ |
| ៥-វរសេនីយ៍ឯក | ឯម | សុខចំរើន | អត្តលេខ០៣៩៦០៩ | ជំនួយការ ឯកឧត្តម អ៊ុក ភោសា នាយក នាយកដ្ឋានអភិវឌ្ឍន៍ |
| ៦-វរសេនីយ៍ឯក | ប៉ុក | សុផល | អត្តលេខ០២៥២៦១ | នាយការិយាល័យសោធននិវត្តន៍ នាយកដ្ឋានសោធននិវត្តន៍ |
| ៧-វរសេនីយ៍ឯក | គន់ | តុល | អត្តលេខ០៤៣៤៣០ | នាយលេខាធិការដ្ឋាន នាយកដ្ឋានសោធននិវត្តន៍ |
| ៨-វរសេនីយ៍ទោ | សំ | រិទ្ធ លីន | អត្តលេខ០៣៧២១៧ | នាយរងរោងជាងស្ងួតពិសោធន៍ មជ្ឈមណ្ឌលបណ្តុះបណ្តាលវិជ្ជាជីវ: នាយកដ្ឋានអភិវឌ្ឍន៍ |
| ៩-វរសេនីយ៍ត្រី | ហាក់ | ហុន | អត្តលេខ០៥៨៦០២ | នាយរងការិយាល័យទំនាក់ទំនងសាធារណ:នាយកដ្ឋានអភិវឌ្ឍន៍ |

| | | | | |
|---|---|---|---|---|
| ១០-វរសេនីយ៍ត្រី | សុខ | ឥ | អត្តលេខ១៩៨៦៧៧ | នាយផ្នែកបច្ចេកទេស ជួសជុលការិយាល័យបច្ចេក-ទេស និងគ្រប់គ្រងសម្ភារ: នាយកដ្ឋានអភិវឌ្ឍន៍ |
| ១១-វរសេនីយ៍ត្រី | គង់ | វណ្ណនីន | អត្តលេខ០២៤៧៣៤ | ជំនួយការការិយាល័យកសិកម្ម នាយកដ្ឋានអភិវឌ្ឍន៍ |
| ១២-វរសេនីយ៍ត្រី | ប្រាក់ | វិសាល | អត្តលេខ១៦៥៥៤៩ | ជំនួយការ អគ្គលេខាធិការដ្ឋានក្រសួងការពារជាតិ |
| ១៣-វរសេនីយ៍ត្រី | យស | ច័ន្ទសេរី | អត្តលេខ០៦៧៩៣៣ | ការពារ អង្គភាពដឹកជញ្ជូនការ អគ្គនាយកដ្ឋានសម្ភារបច្ចេកទេស |
| ១៤-វរសេនីយ៍ត្រី | ហ៊ឿង | វិចិត្រ | អត្តលេខ២០៦៣៥៣ | ជំនួយការ នាយកដ្ឋានយានយន្ត អគ្គនាយកដ្ឋានសម្ភារបច្ចេកទេស |
| ១៥-វរសេនីយ៍ត្រី | ស្ងួ | ធារ៉ា | អត្តលេខ២០៦៣៤៣ | ជំនួយការ នាយកដ្ឋានយានយន្ត អគ្គនាយកដ្ឋានសម្ភារបច្ចេកទេស |
| ១៦-វរសេនីយ៍ត្រី | ផន | រក្សា | អត្តលេខ២២៦១១៥ | ជំនួយការ នាយកដ្ឋានយានយន្ត អគ្គនាយកដ្ឋានសម្ភារបច្ចេកទេស |
| ១៧-អនុសេនីយ៍ឯក | ហាក់ | ភ័ក្ត្រា | អត្តលេខ២៣៩១៨៧ | ជំនួយការ នាយកដ្ឋានយានយន្ត អគ្គនាយកដ្ឋានសម្ភារបច្ចេកទេស |
| ១៨-អនុសេនីយ៍ឯក | អែម | សំអាន | អត្តលេខ០៨៣០១៣ | ជំនួយការ នាយកដ្ឋានយានយន្ត អគ្គនាយកដ្ឋានសម្ភារបច្ចេកទេស |
| ១៩-អនុសេនីយ៍ឯក | ស៊ីម | ច័ន្ទប៉ូលីន | អត្តលេខ១៩៤១២៧ | ឱសថការីឧត្តម មន្ទីរពេទ្យព្រះកេតុមាលា |
| ២០-អនុសេនីយ៍ឯក | ថោង | សុបញ្ញា | អត្តលេខ០៤០៣៨៦ | ជំនួយការលេខាធិការដ្ឋាន នាយកដ្ឋានផែនការ អគ្គនាយកដ្ឋានសម្ភារបច្ចេកទេស |
| ២១-អនុសេនីយ៍ឯក | ឃុត | សុខា | អត្តលេខ១៤៥៤៥៩ | ជំនួយការ ផ្នែកសុខាភិបាល លេខាធិការដ្ឋាន នាយកដ្ឋានអភិវឌ្ឍន៍ |
| ២២-អនុសេនីយ៍ឯក | សាំង | ភក្តី | អត្តលេខ២០៨៥៤២ | ជំនួយការ ផ្នែកសុខាភិបាលលេខាធិការដ្ឋាន នាយកដ្ឋានអភិវឌ្ឍន៍ |
| ២៣-អនុសេនីយ៍ឯក | ផាន់ | សុភក្តិ | អត្តលេខ២៣០០៧២ | ជំនួយការ ផ្នែកកុំព្យូទ័របូកសរុប លេខាធិការដ្ឋាន នាយកដ្ឋានអភិវឌ្ឍន៍ |
| ២៤-អនុសេនីយ៍ឯក | ហ៊ីល | សារ៉ាត់ | អត្តលេខ០៤២៣៣០ | ជំនួយការកសិដ្ឋាន នាយកដ្ឋានអភិវឌ្ឍន៍ |
| ២៥-អនុសេនីយ៍ឯក | អ៊ូ | អេងហ៊ីយ | អត្តលេខ២២៦១៤៩ | ជំនួយការ មជ្ឈមណ្ឌលបណ្តុះបណ្តាលវិជ្ជាជីវ: នាយកដ្ឋានអភិវឌ្ឍន៍ |
| ២៦-អនុសេនីយ៍ឯក | ម៉ូត | ទូច | អត្តលេខ២២៨៨៥៤ | ជំនួយការ អោងជាងសួនពិសោធន៍ មជ្ឈមណ្ឌលបណ្តុះបណ្តាលវិជ្ជាជីវ: នាយកដ្ឋានអភិវឌ្ឍន៍ |
| ២៧-អនុសេនីយ៍ឯក | ហ្ស | រ៉ីក | អត្តលេខ១៣០៨៤៣ | ជំនួយការ អោងជាងសួនពិសោធន៍ មជ្ឈមណ្ឌលបណ្តុះបណ្តាលវិជ្ជាជីវ: នាយកដ្ឋានអភិវឌ្ឍន៍ |
| ២៨-អនុសេនីយ៍ឯក | អ៊ុយ | សម្ផត្តិ | អត្តលេខ២៣០០០៩ | ជំនួយការបូកសរុប អគ្គនាយកដ្ឋានភស្តុភារហិរញ្ញវត្ថុ |
| ២៩-អនុសេនីយ៍ឯក | ស៊ីក | ទូច | អត្តលេខ០៤៧៩៦៦ | ជំនួយការការិយាល័យផែនការ អគ្គនាយកដ្ឋានភស្តុភារ-ហិរញ្ញវត្ថុ |
| ៣០-អនុសេនីយ៍ឯក | ម៉ែន | ផណ្ណា | អត្តលេខ២០៦៣៨៧ | ជំនួយការការិយាល័យភស្តុភារ-ហិរញ្ញវត្ថុ អគ្គនាយកដ្ឋានភស្តុភារ-ហិរញ្ញវត្ថុ |
| ៣១-អនុសេនីយ៍ឯក | អៀម | ទន | អត្តលេខ១៤៥៤៣៣ | ជំនួយការលេខាធិការដ្ឋាន អគ្គនាយកដ្ឋានភស្តុភារ-ហិរញ្ញវត្ថុ |

| | | | | |
|---|---|---|---|---|
| ៣២-អនុសេនីយ៍ឯក | ហួយ | សំឡុត | អត្តលេខ២០៩៤៣៧ | ជំនួយការការិយាល័យបុគ្គលិក អគ្គនាយកដ្ឋានភស្តុភារ-ហិរញ្ញវត្ថុ |
| ៣៣-អនុសេនីយ៍ឯក | សំ | រ៉ីនដា | អត្តលេខ២៣០២១៣ | ជំនួយការការិយាល័យបុគ្គលិក អគ្គនាយកដ្ឋានភស្តុភារ-ហិរញ្ញវត្ថុ |
| ៣៤-អនុសេនីយ៍ឯក | សើ | បណ្ឌិត | អត្តលេខ០៥៩៩៤៨ | គិណានុបង្ហាកមធ្យម មន្ទីរពេទ្យសម្តេច តេជោ ហ៊ុន សែន ស្រអែម អគ្គនាយកដ្ឋានភស្តុភារ-ហិរញ្ញវត្ថុ |
| ៣៥-អនុសេនីយ៍ឯក | គឹម | សុវណ្ណ | អត្តលេខ០៤៩១១៩ | គិណានុបង្ហាកមធ្យម មន្ទីរពេទ្យសម្តេច តេជោ ហ៊ុន សែន ស្រអែម អគ្គនាយកដ្ឋានភស្តុភារ-ហិរញ្ញវត្ថុ |
| ៣៦-អនុសេនីយ៍ទោ | សូត | ប៊ុនធឿន | អត្តលេខ២៣៥៥២៨ | គិណានុបង្ហាកបឋម មន្ទីរពេទ្យសម្តេច តេជោ ហ៊ុន សែន ស្រអែម អគ្គនាយកដ្ឋានភស្តុភារ-ហិរញ្ញវត្ថុ |
| ៣៧-អនុសេនីយ៍ទោ | ពៅ | ពិសិដ្ឋ | អត្តលេខ២០៥០០៦ | គិណានុបង្ហាកមធ្យម មន្ទីរពេទ្យសម្តេច តេជោ ហ៊ុន សែន ស្រអែម អគ្គនាយកដ្ឋានភស្តុភារ-ហិរញ្ញវត្ថុ |
| ៣៨-អនុសេនីយ៍ទោ | ហាយ | វណ្ណី | អត្តលេខ២៣១២៨៤ | គិណានុបង្ហាកមធ្យម មន្ទីរពេទ្យសម្តេច តេជោ ហ៊ុន សែន ស្រអែម អគ្គនាយកដ្ឋានភស្តុភារ-ហិរញ្ញវត្ថុ |
| ៣៩-អនុសេនីយ៍ទោ | សាន់ | រ៉ីដា | អត្តលេខ២០១០៥៥ | គិណានុបង្ហាកបឋម មន្ទីរពេទ្យសម្តេច តេជោ ហ៊ុន សែន ស្រអែម អគ្គនាយកដ្ឋានភស្តុភារ-ហិរញ្ញវត្ថុ |
| ៤០-អនុសេនីយ៍ទោ | ឡាក់ | ករុណា | អត្តលេខ២២៣០៤៧ | គិណានុបង្ហាកបឋម មន្ទីរពេទ្យសម្តេច តេជោ ហ៊ុន សែន ស្រអែម អគ្គនាយកដ្ឋានភស្តុភារ-ហិរញ្ញវត្ថុ |
| ៤១-អនុសេនីយ៍ទោ | ខន | សុខឃៀង | អត្តលេខ២០៦១០២ | គិណានុបង្ហាកបឋម មន្ទីរពេទ្យសម្តេច តេជោ ហ៊ុន សែន ស្រអែម អគ្គនាយកដ្ឋានភស្តុភារ-ហិរញ្ញវត្ថុ |
| ៤២-អនុសេនីយ៍ទោ | កែវ | ចាន់ឌី | អត្តលេខ២៣៥២៩៩ | គិណានុបង្ហាកបឋម មន្ទីរពេទ្យសម្តេច តេជោ ហ៊ុន សែន ស្រអែម អគ្គនាយកដ្ឋានភស្តុភារ-ហិរញ្ញវត្ថុ |
| ៤៣-អនុសេនីយ៍ទោ | ទូច | ពិសាល | អត្តលេខ២៣៤៥២២ | គិណានុបង្ហាកបឋម មន្ទីរពេទ្យសម្តេច តេជោ ហ៊ុន សែន ស្រអែម អគ្គនាយកដ្ឋានភស្តុភារ-ហិរញ្ញវត្ថុ |
| ៤៤-អនុសេនីយ៍ទោ | អ៊ុង | ណារិន | អត្តលេខ២០៥០០៧ | គិណានុបង្ហាកមធ្យម មន្ទីរពេទ្យសម្តេច តេជោ ហ៊ុន សែន ស្រអែម អគ្គនាយកដ្ឋានភស្តុភារ-ហិរញ្ញវត្ថុ |
| ៤៥-អនុសេនីយ៍ទោ | ណាន | ចំណាប់ | អត្តលេខ១៨៨៩៤៤ | គិណានុបង្ហាកបឋម មន្ទីរពេទ្យសម្តេច តេជោ ហ៊ុន សែន ស្រអែម អគ្គនាយកដ្ឋានភស្តុភារ-ហិរញ្ញវត្ថុ |
| ៤៦-អនុសេនីយ៍ទោ | ភី | នាង | អត្តលេខ២០៦០៦២ | គិណានុបង្ហាកបឋម មន្ទីរពេទ្យសម្តេច តេជោ ហ៊ុន សែន ស្រអែម អគ្គនាយកដ្ឋានភស្តុភារ-ហិរញ្ញវត្ថុ |
| ៤៧-អនុសេនីយ៍ទោ | ឆាយ | សុវាសនា | អត្តលេខ២២៣១៩២ | គិណានុបង្ហាកបឋម មន្ទីរពេទ្យសម្តេច តេជោ ហ៊ុន សែន ស្រអែម អគ្គនាយកដ្ឋានភស្តុភារ-ហិរញ្ញវត្ថុ |
| ៤៨-អនុសេនីយ៍ទោ | ខិន | សុផន | អត្តលេខ២១៦៤៦៥ | បុគ្គលិកបើកបរ មន្ទីរពេទ្យសម្តេច តេជោ ហ៊ុន សែន ស្រអែម អគ្គនាយកដ្ឋានភស្តុភារ ហិរញ្ញវត្ថុ |
| ៤៩-អនុសេនីយ៍ទោ | ម៉ែន | រស្មី | អត្តលេខ២២៤១៧៨ | គិណានុបង្ហាកបឋម មន្ទីរពេទ្យសម្តេច តេជោ ហ៊ុន សែន ស្រអែម អគ្គនាយកដ្ឋានភស្តុភារ-ហិរញ្ញវត្ថុ |
| ៥០-អនុសេនីយ៍ទោ | ធុំ | ទិត្យសេរី | អត្តលេខ២១០៥៨៩ | គិណានុបង្ហាកមធ្យម មន្ទីរពេទ្យសម្តេច តេជោ ហ៊ុន សែន ស្រអែម អគ្គនាយកដ្ឋានភស្តុភារ-ហិរញ្ញវត្ថុ |

| | | | | |
|---|---|---|---|---|
| ៥១-អនុសេនីយ៍ទោ | លន់ | គឹមណាង | អត្តលេខ២៣៦០៨៦ | គិណានុបង្ក្អាកបឋម មន្ទីរពេទ្យសម្តេច តេជោ ហ៊ុន សែន ស្រអែម |
| | | | | អគ្គនាយកដ្ឋានភស្តុភារ-ហិរញ្ញវត្ថុ |
| ៥២-អនុសេនីយ៍ទោ | សេន | ចាន់ធាន | អត្តលេខ០១១៩៥៧ | គិណានុបង្ក្អាកបឋម មន្ទីរពេទ្យសម្តេច តេជោ ហ៊ុន សែន ស្រអែម |
| | | | | អគ្គនាយកដ្ឋានភស្តុភារ-ហិរញ្ញវត្ថុ |
| ៥៣-អនុសេនីយ៍ទោ | នាង | ដារ៉ា | អត្តលេខ១៩៨៨៤៨ | បើកបររថយន្ត អគ្គនាយកដ្ឋានភស្តុភារ-ហិរញ្ញវត្ថុ |
| ៥៤-អនុសេនីយ៍ទោ | ធុក | ឧត្តម | អត្តលេខ១៦៤១៤១ | ជំនួយការលេខាធិការដ្ឋាន នាយកដ្ឋានអភិវឌ្ឍន៍ |
| ៥៥-អនុសេនីយ៍ទោ | យឹម | ឫវ៉ាន់ | អត្តលេខ១៦៤១៣៧ | ជំនួយការលេខាធិការដ្ឋាន នាយកដ្ឋានអភិវឌ្ឍន៍ |
| ៥៦-អនុសេនីយ៍ទោ | ហេង | រស្មី | អត្តលេខ១៦៣៨៧៧ | ជំនួយការ ការិយាល័យបណ្តុះបណ្តាល នាយកដ្ឋានបុគ្គលិក |
| ៥៧-អនុសេនីយ៍ទោ | ថេ | គឹមឡាយ | អត្តលេខ២២៤៥៦៩ | នាយទាហានបច្ចេកទេសវ៉ាដា |
| ៥៨-អនុសេនីយ៍ទោ | ផា | ភារម្យ | អត្តលេខ២២៨២៧៦ | ជំនួយការ នាយកដ្ឋានបច្ចេកទេសកងទ័ពជើង-អាកាស អគ្គនាយកដ្ឋានសម្ភារៈបច្ចេកទេស |
| ៥៩-អនុសេនីយ៍ទោ | ហ្ជត | ចាន់ស៊ីថា | អត្តលេខ១៤១៩៧១ | ជំនួយការ ផ្នែកបច្ចេកទេសឃ្លាំងគ្រាប់កា៨៩ ទីចាត់ការបច្ចេកទេស អគ្គបញ្ជាការដ្ឋាន |
| ៦០-អនុសេនីយ៍ទោ | សៅ | ចាន់តុលា | អត្តលេខ១៦៤៦៥១ | ជំនួយការ នាយកដ្ឋានយានយន្ត អគ្គនាយកដ្ឋានសម្ភារៈបច្ចេកទេស |
| ៦១-អនុសេនីយ៍ទោ | អាង | វាសនា | អត្តលេខ២៣៩១៩៩ | ជំនួយការ នាយកដ្ឋានយានយន្ត អគ្គនាយកដ្ឋានសម្ភារៈបច្ចេកទេស |
| ៦២-អនុសេនីយ៍ត្រី | សេង | សុខូ | អត្តលេខ២៣៩៧៨៧ | ជំនួយការ នាយកដ្ឋានយានយន្ត អគ្គនាយកដ្ឋានសម្ភារៈបច្ចេកទេស |
| ៦៣-អនុសេនីយ៍ត្រី | រ៉ាត់ | សុវណ្ណ: | អត្តលេខ២៣៩២៣៦ | វិទ្យាស្ថានបច្ចេកទេសយោធាតេជោ ហ៊ុន សែន |
| ៦៤-អនុសេនីយ៍ត្រី | ស៊ុំ | ម៉ាប់ | អត្តលេខ០៧០៤៧២ | គិណានុបង្ក្អាកមធ្យម មន្ទីរពេទ្យសម្តេច តេជោ ហ៊ុន សែន ស្រអែម |
| | | | | អគ្គនាយកដ្ឋានភស្តុភារ-ហិរញ្ញវត្ថុ |
| ៦៥-អនុសេនីយ៍ត្រី | គង់ | ចាន់ថន | អត្តលេខ២០១៩៩០ | គិណានុបង្ក្អាកបឋម មន្ទីរពេទ្យសម្តេច តេជោ ហ៊ុន សែន ស្រអែម |
| | | | | អគ្គនាយកដ្ឋានភស្តុភារ-ហិរញ្ញវត្ថុ |
| ៦៦-អនុសេនីយ៍ត្រី | ពេញ | ចាន់ណា | អត្តលេខ២០៤៦០៦ | គិណានុបង្ក្អាកមធ្យម មន្ទីរពេទ្យសម្តេច តេជោ ហ៊ុន សែន ស្រអែម |
| | | | | អគ្គនាយកដ្ឋានភស្តុភារ-ហិរញ្ញវត្ថុ |
| ៦៧-អនុសេនីយ៍ត្រី | ឡេ | រ៉ីរ: | អត្តលេខ១៩៤០៥១ | បុគ្គលិកជាងជួសជុល កងពលតូចដឹកជញ្ជូន លេខ៩៩ អគ្គនាយកដ្ឋានភស្តុភារ-ហិរញ្ញវត្ថុ |
| ៦៨-អនុសេនីយ៍ត្រី | ត្រី | ចំរើន | អត្តលេខ១៩៤០៧០ | បុគ្គលិកជាងជួសជុល កងពលតូចដឹកជញ្ជូន លេខ៩៩ អគ្គនាយកដ្ឋានភស្តុភារ-ហិរញ្ញវត្ថុ |
| ៦៩-អនុសេនីយ៍ត្រី | ចាយ | ច័ន្ទតារា | អត្តលេខ២៣៩៧៨៤ | ជំនួយការការិយាល័យបុគ្គលិក អគ្គនាយកដ្ឋានភស្តុភារ-ហិរញ្ញវត្ថុ |
| ៧០-នាយចំណាង់ | រ៉ែន | ពិសី | អត្តលេខ២១៨៤៣៦ | ជំនួយការ បុគ្គលិក នាយកដ្ឋានអភិវឌ្ឍន៍ |
| ៧១-នាយចំណាង់ | ផុង | វិញស៊ុន | អត្តលេខ១៩៣៥៣៣ | ជំនួយការលេខាធិការដ្ឋាន នាយកដ្ឋានអភិវឌ្ឍន៍ |
| ៧២-នាយចំណាង់ | សំរិត | គន្ធរក្សា | អត្តលេខ២៤៦៣៦៤ | ជំនួយការ នាយកដ្ឋានបច្ចេកទេសកងទ័ពជើង-អាកាស អគ្គនាយកដ្ឋានសម្ភារៈបច្ចេកទេស |
| ៧៣-នាយចំណាង់ | កែវ | កុម្ភ: | អត្តលេខ២៤៧៥២៥ | ជំនួយការ ការិយាល័យជ្រើសរើសទ័ព នាយកដ្ឋានបុគ្គលិក |

| | | | | |
|---|---|---|---|---|
| ៧៤-ព្រឹទ្ធបាលឯក | ឃីម | ឆាំ | អត្តលេខ២៤៤០៨១ | នាយសន្តិសុខមន្ទីរពេទ្យសម្តេច តេជោ ហ៊ុន សែន ស្រអែម អគ្គនាយកដ្ឋានភស្តុភារ-ហិរញ្ញវត្ថុ |
| ៧៥-ព្រឹទ្ធបាលឯក | ឈុន | សីហា | អត្តលេខ២៤៤០៨៣ | ជំនួយការហិរញ្ញវត្ថុ មន្ទីរពេទ្យសម្តេច តេជោ ហ៊ុន សែន ស្រអែម អគ្គនាយកដ្ឋានភស្តុភារ-ហិរញ្ញវត្ថុ |
| ៧៦-ព្រឹទ្ធបាលទោ | ជិន | ម្ជុយលីន | អត្តលេខ២៤៤០៩៤ | ឆ្មបមធ្យមមន្ទីរពេទ្យសម្តេច តេជោ ហ៊ុន សែន ស្រអែម អគ្គនាយកដ្ឋានភស្តុភារ-ហិរញ្ញវត្ថុ |
| ៧៧-ព្រឹទ្ធបាលទោ | ហ៊ីង | ផល្លា | អត្តលេខ២៤៤០៨២ | គិលានុបដ្ឋាកមធ្យម មន្ទីរពេទ្យសម្តេច តេជោ ហ៊ុន សែន ស្រអែម អគ្គនាយកដ្ឋានភស្តុភារ-ហិរញ្ញវត្ថុ |
| ៧៨-ព្រឹទ្ធបាលទោ | ស៊ុន | វិសាល | អត្តលេខ២៤៤១០៦ | ឆ្មបមធ្យមមន្ទីរពេទ្យសម្តេច តេជោ ហ៊ុន សែន ស្រអែម អគ្គនាយកដ្ឋានភស្តុភារ-ហិរញ្ញវត្ថុ |
| ៧៩-ព្រឹទ្ធបាលទោ | ម៉ែន | សាមិត | អត្តលេខ២៤៤០៩៣ | គិលានុបដ្ឋាកបឋម មន្ទីរពេទ្យសម្តេច តេជោ ហ៊ុន សែន ស្រអែម អគ្គនាយកដ្ឋានភស្តុភារ-ហិរញ្ញវត្ថុ |
| ៨០-ព្រឹទ្ធបាលទោ | ឌី | យ៉ាម៉ង់ | អត្តលេខ២៤៤០៩៩ | គិលានុបដ្ឋាកបឋម មន្ទីរពេទ្យសម្តេច តេជោ ហ៊ុន សែន ស្រអែម អគ្គនាយកដ្ឋានភស្តុភារ-ហិរញ្ញវត្ថុ |
| ៨១-ព្រឹទ្ធបាលទោ | ក្បឿន | សាម៉ាច | អត្តលេខ២៤៤១០១ | គិលានុបដ្ឋាកបឋម មន្ទីរពេទ្យសម្តេច តេជោ ហ៊ុន សែន ស្រអែម អគ្គនាយកដ្ឋានភស្តុភារ-ហិរញ្ញវត្ថុ |
| ៨២-ព្រឹទ្ធបាលទោ | សុខុម | វិន្ធារ៉ា | អត្តលេខ២៤៤០៩១ | គិលានុបដ្ឋាកបឋម មន្ទីរពេទ្យសម្តេច តេជោ ហ៊ុន សែន ស្រអែម អគ្គនាយកដ្ឋានភស្តុភារ-ហិរញ្ញវត្ថុ |
| ៨៣-ព្រឹទ្ធបាលទោ | ម៉ែន | សារ៉ាយ | អត្តលេខ២៤៤០៨៤ | គិលានុបដ្ឋាកបឋម មន្ទីរពេទ្យសម្តេច តេជោ ហ៊ុន សែន ស្រអែម អគ្គនាយកដ្ឋានភស្តុភារ-ហិរញ្ញវត្ថុ |
| ៨៤-ព្រឹទ្ធបាលទោ | កែវ | ក្រ៊ីម | អត្តលេខ២៤៤០៨៥ | គិលានុបដ្ឋាកបឋម មន្ទីរពេទ្យសម្តេច តេជោ ហ៊ុន សែន ស្រអែម អគ្គនាយកដ្ឋានភស្តុភារ-ហិរញ្ញវត្ថុ |
| ៨៥-ព្រឹទ្ធបាលទោ | ម៉ុល | និរតី | អត្តលេខ២៤៤១០៩ | គិលានុបដ្ឋាកបឋម មន្ទីរពេទ្យសម្តេច តេជោ ហ៊ុន សែន ស្រអែម អគ្គនាយកដ្ឋានភស្តុភារ-ហិរញ្ញវត្ថុ |
| ៨៦-ព្រឹទ្ធបាលទោ | សេន | ចាន់ធី | អត្តលេខ១៣៨០៥៩ | ជំនួយការហិរញ្ញវត្ថុ មន្ទីរពេទ្យសម្តេច តេជោ ហ៊ុន សែន ស្រអែម អគ្គនាយកដ្ឋានភស្តុភារ-ហិរញ្ញវត្ថុ |
| ៨៧-ព្រឹទ្ធបាលទោ | វ៉ា | ចិន្តា | អត្តលេខ២៤៤១១០ | នាយរងសន្តិសុខមន្ទីរពេទ្យសម្តេច តេជោ ហ៊ុន សែន ស្រអែម អគ្គនាយកដ្ឋានភស្តុភារ ហិរញ្ញវត្ថុ |
| ៨៨-ពលបាលត្រី | ម៉ក់ | រ៉ាម៉ន | អត្តលេខ១៩៤៤៥០០ | វិទ្យាស្ថានបច្ចេកទេសយោធាតេជោ ហ៊ុន សែន |
| ៨៩-ពលបាលត្រី | សៅ | វិទូ | អត្តលេខ១៩៤៤៥០១ | វិទ្យាស្ថានបច្ចេកទេសយោធាតេជោ ហ៊ុន សែន |
| ៩០-ពលបាលត្រី | ប៊ុត | សុធី | អត្តលេខ១៩៤៤៧៤ | វិទ្យាស្ថានបច្ចេកទេសយោធាតេជោ ហ៊ុន សែន |
| ៩១-ពលបាលត្រី | សាយ | តិចឡេង | អត្តលេខ១៩៤៤២៥ | វិទ្យាស្ថានបច្ចេកទេសយោធាតេជោ ហ៊ុន សែន |
| **ខ-មេដាយផ្នែកការងារ** | | | | |
| ១-វរសេនីយ៍ឯក | សេង | ឈឿន | អត្តលេខ០៤៧០៧៧ | នាយបុគ្គលិក នាយកដ្ឋានសោធននិវត្តន៍ |
| ២-វរសនីយ៍ឯក | សេង | គឹមសាន្ត | អត្តលេខ០១១២៣៦ | នាយការិយាល័យធានា នាយកដ្ឋានសោធននិវត្តន៍ |
| ៣-វរសនីយ៍ឯក | ចោម | ថាន្នី | អត្តលេខ០៣៥៩៧៦ | នាយមជ្ឈមណ្ឌលចិញ្ចឹមនិវត្តន៍ជន ក្ងន់ក្រាំ នាយកដ្ឋានសោធននិវត្តន៍ |
| ៤-វរសេនីយ៍ឯក | ម៉ីន | ផុន | អត្តលេខ០៤៣៤៣៩ | នាយការិយាល័យផែនការ-ស្ថិតិ នាយកដ្ឋានសោធននិវត្តន៍ |

| | | | | |
|---|---|---|---|---|
| ៥-វរសេនីយ៍ទោ | សេង | សុផល | អត្តលេខ០៥០២៧៤ | នាយរងការិយាល័យសោធនិវត្តន៍ នាយកដ្ឋានសោធនិវត្តន៍ |
| ៦-វរសេនីយ៍ទោ | ក្ងរ | សុវណ្ណរតនា | អត្តលេខ១៦៦៤៨១ | នាយផ្នែកផែនការ-សរុប ការិយាល័យ អតីតយុទ្ធជន នាយកដ្ឋានសោធនិត្តន៍ |
| ៧-វរសេនីយ៍ត្រី | វ៉ាន់ | ម៉ែងជុន | អត្តលេខ១៨៧១៨៣ | នាយរងការិយាល័យសិប្បកម្ម នាយកដ្ឋានអភិវឌ្ឍន៍ |
| ៨-វរសេនីយ៍ត្រី | នៅ | សុវណ្ណារិទ្ធ | អត្តលេខ០៣១៣២៣ | ជំនួយការការិយាល័យសិប្បកម្ម នាយកដ្ឋានអភិវឌ្ឍន៍ |
| ៩-វរសេនីយ៍ត្រី | ហ៊ីន | វាសនា | អត្តលេខ០៥៨៧២០ | នាយផ្នែកបូកសរុបការិយាល័យផែនការអប់រំ និងបណ្តុះបណ្តាល នាយកដ្ឋានអភិវឌ្ឍន៍ |
| ១០-អនុសេនីយ៍ឯក | ផាន់ | ផានិត | អត្តលេខ២៣៩១១៧ | នាយផ្នែកផែនការមជ្ឈមណ្ឌលបណ្តុះបណ្តាលវិជ្ជាជីវៈ នាយកដ្ឋានអភិវឌ្ឍន៍ |
| ១១-អនុសេនីយ៍ឯក | ម៉ម | សុវណ្ណារី | អត្តលេខ០៦៧០៨៩ | នាយផ្នែកចងក្រងឯកសារ ការិយាល័យផែនការអប់រំ និងបណ្តុះបណ្តាល នាយកដ្ឋានអភិវឌ្ឍន៍ |
| ១២-អនុសេនីយ៍ឯក | សំបូរ | មុន្នីបញ្ញា | អត្តលេខ១៨៦៦០៩ | នាយផ្នែកព័ត៌មានបច្ចេកទេស ការិយាល័យផែនការអប់រំ និងបណ្តុះបណ្តាល នាយកដ្ឋានអភិវឌ្ឍន៍ |
| ១៣-អនុសេនីយ៍ឯក | អ៊ុំ | ស្រីលក្ខ | អត្តលេខ១៦៤៣៩៧ | ជំនួយការលេខាធិការដ្ឋាន នាយកដ្ឋានសោធនិវត្តន៍ |
| ១៤-អនុសេនីយ៍ឯក | ហេង | ពិសិដ្ឋ | អត្តលេខ១៦៤៣៩៦ | ជំនួយការការិយាល័យសោធនបាត់បង់សមត្ថភាពការងារ នាយកដ្ឋានសោធនិវត្តន៍ |
| ១៥-អនុសេនីយ៍ឯក | ម៉ែន | វិឡា | អត្តលេខ១៦៥២២៦ | ជំនួយការលេខាធិការដ្ឋាន នាយកដ្ឋានសោធនិវត្តន៍ |
| ១៦-អនុសេនីយ៍ឯក | ប៊ុន | ឡងឌី | អត្តលេខ១៦៥២២៧ | ជំនួយការលេខាធិការដ្ឋាន នាយកដ្ឋានសោធនិវត្តន៍ |
| ១៧-អនុសេនីយ៍ឯក | រុន | សារ៉ែត | អត្តលេខ០៦៧១៨១ | នាយផ្នែកធានារ៉ាប់រងសង្គម ការិយាល័យធានា នាយកដ្ឋានសោធនិវត្តន៍ |
| ១៨-អនុសេនីយ៍ឯក | ឡុក | សៅវ៉ាន់ | អត្តលេខ១៧៩៦០៣ | ជំនួយការហិរញ្ញវត្ថុ អគ្គនាយកដ្ឋានភស្តុភារ-ហិរញ្ញវត្ថុ |
| ១៩-អនុសេនីយ៍ឯក | ត្ងរ | សុកង | អត្តលេខ១៦៤២៤៥ | នាយផ្នែកស្ថិតិ ការិយាល័យផែនការ នាយកដ្ឋានបុគ្គលិក |
| ២០-អនុសេនីយ៍ឯក | ហេង | សុវណ្ណតារា | អត្តលេខ១៦៤៦៨៨ | ជំនួយការ នាយកដ្ឋានវិស្វកម្ម |
| ២១-អនុសេនីយ៍ទោ | ចន្ទ | លក្ខិណា | អត្តលេខ១៦៤៦២១ | ជំនួយការការិយាល័យសោធន អតីតយុទ្ធជន នាយកដ្ឋានសោធនិវត្តន៍ |
| ២២-អនុសេនីយ៍ទោ | ធី | ណារី | អត្តលេខ២៣០២៩០ | ជំនួយការ គ្រូបង្រៀនបច្ចេកទេស មជ្ឈមណ្ឌលបណ្តុះបណ្តាលវិជ្ជាជីវៈ នាយកដ្ឋានអភិវឌ្ឍន៍ |
| ២៣-អនុសេនីយ៍ត្រី | ហេង | សុខភារ៉ា | អត្តលេខ១៩១៧៣៣ | ជំនួយការការិយាល័យផែនការអប់រំ និងបណ្តុះបណ្តាល នាយកដ្ឋានអភិវឌ្ឍន៍ |
| ២៤-នាយចំណាង់ | ថាច | ភារ៉ុ | អត្តលេខ២០៧១៧០ | ជំនួយការមជ្ឈមណ្ឌលបណ្តុះបណ្តាល វិជ្ជាជីវៈ នាយកដ្ឋានអភិវឌ្ឍន៍ |
| ២៥-ព្រឹទ្ធបាលទោ | សី | សុខលន់ | អត្តលេខ២៤៤០៨៧ | គិលានុបដ្ឋាកបឋម មន្ទីរពេទ្យសម្តេច តេជោ ហ៊ុន សែន ស្រអែម អគ្គនាយកដ្ឋានភស្តុភារ-ហិរញ្ញវត្ថុ |
| ២៦-ព្រឹទ្ធបាលទោ | ហ៊ីន | ប៊ុនឈេន | អត្តលេខ២៤៤០៨៨ | គិលានុបដ្ឋាកបឋម មន្ទីរពេទ្យសម្តេច តេជោ ហ៊ុន សែន ស្រអែម អគ្គនាយកដ្ឋានភស្តុភារ-ហិរញ្ញវត្ថុ |
| ២៧-ព្រឹទ្ធបាលទោ | ពោង | សុភ័ក្ត | អត្តលេខ២៤៤០៨៩ | គិលានុបដ្ឋាកបឋម មន្ទីរពេទ្យសម្តេច តេជោ ហ៊ុន សែន ស្រអែម អគ្គនាយកដ្ឋានភស្តុភារ-ហិរញ្ញវត្ថុ |

| | | | | |
|---|---|---|---|---|
| ២៨-ព្រឹទ្ធបាលទោ | ឆុត | សុនីន | អត្តលេខ២៤៤០៩០ | គិលានុបដ្ឋាកបឋម មន្ទីរពេទ្យសម្តេច តេជោ ហ៊ុន សែន ស្រអែម អគ្គនាយកដ្ឋានភស្តុភារ-ហិរញ្ញវត្ថុ |
| ២៩-ព្រឹទ្ធបាលទោ | រ៉ន | អ្លួច | អត្តលេខ២៤៤០៩២ | គិលានុបដ្ឋាកបឋម មន្ទីរពេទ្យសម្តេច តេជោ ហ៊ុន សែន ស្រអែម អគ្គនាយកដ្ឋានភស្តុភារ-ហិរញ្ញវត្ថុ |
| ៣០-ព្រឹទ្ធបាលទោ | ធាន | សុភាព | អត្តលេខ២៤៤០៩៥ | គិលានុបដ្ឋាកបឋម មន្ទីរពេទ្យសម្តេច តេជោ ហ៊ុន សែន ស្រអែម អគ្គនាយកដ្ឋានភស្តុភារ-ហិរញ្ញវត្ថុ |
| ៣១-ព្រឹទ្ធបាលទោ | ប៊ន | ផល្លា | អត្តលេខ២៤៤០៩៦ | គិលានុបដ្ឋាកបឋម មន្ទីរពេទ្យសម្តេច តេជោ ហ៊ុន សែន ស្រអែម អគ្គនាយកដ្ឋានភស្តុភារ-ហិរញ្ញវត្ថុ |
| ៣២-ព្រឹទ្ធបាលទោ | ឆោម | ក្រូច | អត្តលេខ២៤៤០៩៧ | គិលានុបដ្ឋាកបឋម មន្ទីរពេទ្យសម្តេច តេជោ ហ៊ុន សែន ស្រអែម អគ្គនាយកដ្ឋានភស្តុភារ-ហិរញ្ញវត្ថុ |
| ៣៣-ព្រឹទ្ធបាលទោ | សាម | ចន្ថា | អត្តលេខ២៤៤០៩៨ | គិលានុបដ្ឋាកបឋម មន្ទីរពេទ្យសម្តេច តេជោ ហ៊ុន សែន ស្រអែម អគ្គនាយកដ្ឋានភស្តុភារ-ហិរញ្ញវត្ថុ |
| ៣៤-ព្រឹទ្ធបាលទោ | ឃឿន | រ៉ុន្នី | អត្តលេខ២៤៤១០៣ | គិលានុបដ្ឋាកបឋម មន្ទីរពេទ្យសម្តេច តេជោ ហ៊ុន សែន ស្រអែម អគ្គនាយកដ្ឋានភស្តុភារ-ហិរញ្ញវត្ថុ |
| ៣៥-ព្រឹទ្ធបាលទោ | ជួប | យ៉ីម | អត្តលេខ២៤៤១០៤ | គិលានុបដ្ឋាកបឋម មន្ទីរពេទ្យសម្តេច តេជោ ហ៊ុន សែន ស្រអែម អគ្គនាយកដ្ឋានភស្តុភារ-ហិរញ្ញវត្ថុ |
| ៣៦-ព្រឹទ្ធបាលទោ | សុខ | ផានិត | អត្តលេខ២៤៤១០៥ | បុគ្គលិកមន្ទីរពិសោធន៍មន្ទីរពេទ្យសម្តេច តេជោ ហ៊ុន សែន ស្រអែម អគ្គនាយកដ្ឋានភស្តុភារ-ហិរញ្ញវត្ថុ |
| ៣៧-ព្រឹទ្ធបាលទោ | អ៊ុន | ដារ៉ា | អត្តលេខ២៤៤១០៧ | គិលានុបដ្ឋាកបឋម មន្ទីរពេទ្យសម្តេច តេជោ ហ៊ុន សែន ស្រអែម អគ្គនាយកដ្ឋានភស្តុភារ-ហិរញ្ញវត្ថុ |
| ៣៨-ព្រឹទ្ធបាលទោ | ទេស | វណ្ណា | អត្តលេខ២៤៤១០៨ | គិលានុបដ្ឋាកបឋម មន្ទីរពេទ្យសម្តេច តេជោ ហ៊ុន សែន ស្រអែម អគ្គនាយកដ្ឋានភស្តុភារ-ហិរញ្ញវត្ថុ |
| ៣៩-ព្រឹទ្ធបាលទោ | ប៉ាង | លីនដា | អត្តលេខ២៤៤០៨៦ | គិលានុបដ្ឋាកបឋម មន្ទីរពេទ្យសម្តេច តេជោ ហ៊ុន សែន ស្រអែម អគ្គនាយកដ្ឋានភស្តុភារ-ហិរញ្ញវត្ថុ |
| ៤០-ពលបាលឯក | ឃិន | គឹមហ្ជន | អត្តលេខ១៩៤០៦២ | ជំនួយការការិយាល័យបុគ្គលិក អគ្គនាយកដ្ឋានភស្តុភារ-ហិរញ្ញវត្ថុ |
| ៤១-ពលបាលត្រី | ចំរើន | ចិត្រា | អត្តលេខ២៤៧១៨០ | ជំនួយការមជ្ឈមណ្ឌលបណ្តុះបណ្តាលវិជ្ជាជីវៈ នាយកដ្ឋានអភិវឌ្ឍន៍ |

គ-មេដាយ**សំរឹទ្ធការងារ**

| | | | |
|---|---|---|---|
| ១-វរសេនីយ៍ទោ | សំ ភិរក្ស | អត្តលេខ០២៥២៧៧ | នាយរងការិយាល័យសោធន បាត់បង់សមត្ថភាពការងារ នាយកដ្ឋានសោធននិវត្តន៍ |
| ២-វរសេនីយ៍ទោ | ហ៊ីន ឫរ៉ត | អត្តលេខ០២១២៧៥ | នាយរងលេខាធិការដ្ឋាន នាយកដ្ឋានសោធននិវត្តន៍ |
| ៣-អនុសេនីយ៍ឯក | ឯម ឫវ៉ាឌី | អត្តលេខ២០០៧៩៧ | នាយផ្នែកត្រួតពិនិត្យវាយតម្លៃ ការិយាល័យសោធនបាត់បង់សមត្ថភាពការងារ |
| ៤-អនុសេនីយ៍ឯក | ថាច់ សំវិសាល | អត្តលេខ០៥៨៤៧៨ | ជំនួយការ មជ្ឈមណ្ឌលចិញ្ចឹមនិវត្តន៍ជន ក្ងន់ក្រាំ នាយកដ្ឋានសោធននិវត្តន៍ |
| ៥-អនុសេនីយ៍ឯក | ជួប ខន | អត្តលេខ២០៦១៦៦ | ជំនួយការ មជ្ឈមណ្ឌលចិញ្ចឹមនិវត្តន៍ជន ក្ងន់ក្រាំ នាយកដ្ឋានសោធននិវត្តន៍ |

| | | | | |
|---|---|---|---|---|
| ៦-អនុសេនីយ៍ទោ | សុខ | សុម៉ាលីយ៉ា | អត្តលេខ២៣៩២៤៧ | ជំនួយការការិយាល័យធានា នាយកដ្ឋានសោធននិវត្តន៍ |
| ៧-អនុសេនីយ៍ទោ | គន់ | សុខជា | អត្តលេខ១៩២៨៤៣ | ជំនួយការការិយាល័យធានា នាយកដ្ឋានសោធននិវត្តន៍ |
| ៨-អនុសេនីយ៍ទោ | ម៉េង | សុភារុន | អត្តលេខ១៩២៨៤៦ | ជំនួយការបុគ្គលិក នាយកដ្ឋានសោធននិវត្តន៍ |
| ៩-អនុសេនីយ៍ទោ | ប្រាក់ | រ៉ា | អត្តលេខ១៩៣៥៤៥ | ជំនួយការ ការិយាល័យសោធនបាត់បង់សមត្ថភាពការងារ នាយកដ្ឋានសោធននិវត្តន៍ |
| ១០-អនុសេនីយ៍ត្រី | អាន | រ៉ាន់ដែន | អត្តលេខ១៦៥៨០៨ | ជំនួយការ នាយកដ្ឋានសោធននិវត្តន៍ |
| ១១-អនុសេនីយ៍ត្រី | ជា | លីចេង | អត្តលេខ១៦៥៨១០ | ជំនួយការ នាយកដ្ឋានសោធននិវត្តន៍ |
| ១២-អនុសេនីយ៍ត្រី | ណិន | លីនដា | អត្តលេខ១៦៥៨១២ | ជំនួយការ នាយកដ្ឋានសោធននិវត្តន៍ |
| ១៣-អនុសេនីយ៍ត្រី | ខ្ចាន់ | រ៉ាសនា | អត្តលេខ១៩១៨៥២ | ជំនួយការ នាយកដ្ឋានសោធននិវត្តន៍ |
| ១៤-នាយចំណាង់ | អែម | កន្ធិកា | អត្តលេខ១៦៥៨១៤ | ជំនួយការ នាយកដ្ឋានសោធននិវត្តន៍ |
| ១៥-នាយចំណាង់ | ទៀងយ៉ាតង៉ែត | យ៉ាណាស័ក្ត | អត្តលេខ១៦៥៨១៧ | ជំនួយការ នាយកដ្ឋានសោធននិវត្តន៍ |
| ១៦-នាយចំណាង់ | ទូច | សុផានី | អត្តលេខ១៦៥៨១៨ | ជំនួយការ នាយកដ្ឋានសោធននិវត្តន៍ |

**មាត្រា២.** - រដ្ឋមន្ត្រីទទួលបន្ទុកទីស្តីការគណៈរដ្ឋមន្ត្រី រដ្ឋមន្ត្រីក្រសួងសេដ្ឋកិច្ច និងហិរញ្ញវត្ថុ រដ្ឋមន្ត្រីក្រសួងការពារជាតិ និងសាមីខ្លួនត្រូវទទួលបន្ទុកអនុវត្តអនុក្រឹត្យនេះតាមភារកិច្ចរៀងៗខ្លួន ចាប់ពីថ្ងៃចុះហត្ថលេខាតទៅ ។

ថ្ងៃ សុក្រ ១០ រោច ខែ ឫស្ភ ឆ្នាំច សំរឹទ្ធិស័ក ព.ស.២៥៦២
ធ្វើនៅរាជធានីភ្នំពេញ ថ្ងៃទី ១៤ ខែ ០៧ ឆ្នាំ ២០១៩

**នាយករដ្ឋមន្ត្រី**

**សម្តេចអគ្គមហាសេនាបតីតេជោ ហ៊ុន សែន**

**កន្លែងទទួលៈ**
-ក្រសួងព្រះបរមរាជវាំង
-អគ្គលេខាធិការដ្ឋានក្រុមប្រឹក្សាធម្មនុញ្ញ
-អគ្គលេខាធិការដ្ឋានព្រឹទ្ធសភា
-អគ្គលេខាធិការដ្ឋានរដ្ឋសភា
-ខុទ្ទកាល័យសម្តេចនាយករដ្ឋមន្ត្រី
-ខុទ្ទកាល័យឧបនាយករដ្ឋមន្ត្រី
-ដូចមាត្រា១ និងមាត្រា២
-រាជកិច្ច
-ឯកសារ-កាលប្បវត្តិ

ព្រះរាជាណាចក្រកម្ពុជា
ជាតិ សាសនា ព្រះមហាក្សត្រ

រាជរដ្ឋាភិបាលកម្ពុជា
លេខ: ១១ សសរ

# សេចក្តីសម្រេច

## ស្តីពី

## ការបង្កើតគណៈកម្មាធិការគ្រប់គ្រងបំណុលសាធារណៈ

### រាជរដ្ឋាភិបាល

- បានឃើញរដ្ឋធម្មនុញ្ញ នៃព្រះរាជាណាចក្រកម្ពុជា
- បានឃើញព្រះរាជក្រឹត្យលេខ នស/រកត/០៩១៨/៩២៥ ចុះថ្ងៃទី០៦ ខែកញ្ញា ឆ្នាំ២០១៨ ស្តីពីការតែងតាំងរាជរដ្ឋាភិបាល នៃព្រះរាជាណាចក្រកម្ពុជា
- បានឃើញព្រះរាជក្រមលេខ នស/រកម/០៦១៨/០១២ ចុះថ្ងៃទី២៨ ខែមិថុនា ឆ្នាំ២០១៨ ដែលប្រកាសឱ្យប្រើច្បាប់ស្តីពីការរៀបចំ និងការប្រព្រឹត្តទៅនៃគណៈរដ្ឋមន្ត្រី
- បានឃើញព្រះរាជក្រមលេខ នស/រកម/០១៩៦/១៨ ចុះថ្ងៃទី២៤ ខែមករា ឆ្នាំ១៩៩៦ ដែលប្រកាសឱ្យប្រើច្បាប់ស្តីពីការបង្កើតក្រសួងសេដ្ឋកិច្ច និងហិរញ្ញវត្ថុ
- បានឃើញព្រះរាជក្រមលេខ នស/រកម/០១៩៦/២៧ ចុះថ្ងៃទី២៦ ខែមករា ឆ្នាំ១៩៩៦ ដែលប្រកាសឱ្យប្រើច្បាប់ស្តីពីរៀបចំ និងការប្រព្រឹត្តទៅនៃធនាគារជាតិនៃកម្ពុជា
- បានឃើញព្រះរាជក្រមលេខ នស/រកម/០៥០៨/០១៦ ចុះថ្ងៃទី១៣ ខែឧសភា ឆ្នាំ២០០៨ ដែលប្រកាសឱ្យប្រើច្បាប់ស្តីពីប្រព័ន្ធហិរញ្ញវត្ថុសាធារណៈ
- បានឃើញព្រះរាជក្រមលេខ នស/រកម/០១០៧/០០១ ចុះថ្ងៃទី១០ ខែមករា ឆ្នាំ២០០៧ ដែលប្រកាសឱ្យប្រើច្បាប់ស្តីពីមូលបត្ររដ្ឋ
- បានឃើញអនុក្រឹត្យលេខ ៧៥ អនក្រ.បក ចុះថ្ងៃទី២៥ ខែឧសភា ឆ្នាំ២០១៧ ស្តីពីការកែសម្រួលអនុក្រឹត្យលេខ ៤៨៨ អនក្រ.បក ចុះថ្ងៃទី១៦ ខែតុលា ឆ្នាំ២០១៣ ស្តីពីការរៀបចំ និងការប្រព្រឹត្តទៅនៃក្រសួងសេដ្ឋកិច្ច និងហិរញ្ញវត្ថុ
- បានឃើញអនុក្រឹត្យលេខ ៤៨៨ អនក្រ.បក ចុះថ្ងៃទី១៦ ខែតុលា ឆ្នាំ២០១៣ ស្តីពីការរៀបចំ និងការប្រព្រឹត្តទៅនៃក្រសួងសេដ្ឋកិច្ច និងហិរញ្ញវត្ថុ
- បានឃើញអនុក្រឹត្យលេខ ១១៥ អនក្រ.បក ចុះថ្ងៃទី២៦ ខែឧសភា ឆ្នាំ២០១៦ ស្តីពីការតម្លើងនាយកដ្ឋានដោះស្រាយផលប៉ះពាល់ដោយសារគម្រោងអភិវឌ្ឍន៍ ទៅជាអគ្គនាយកដ្ឋានដោះស្រាយផលប៉ះពាល់ដោយសារគម្រោងអភិវឌ្ឍន៍, តម្លើងនាយកដ្ឋានសហប្រតិបត្តិការ និងគ្រប់គ្រងបំណុល ទៅជាអគ្គនាយកដ្ឋានសហប្រតិបត្តិការអន្តរជាតិ និងគ្រប់គ្រងបំណុល និងបង្កើតនាយកដ្ឋានសវនកម្មបច្ចេកវិទ្យាព័ត៌មាន ស្ថិតក្រោមការគ្រប់គ្រងរបស់ក្រសួងសេដ្ឋកិច្ច និងហិរញ្ញវត្ថុ
- បានឃើញអនុក្រឹត្យលេខ ១៣១ អនក្រ.បក ចុះថ្ងៃទី១១ ខែមិថុនា ឆ្នាំ២០១១ ស្តីពីការគ្រប់គ្រងបំណុលសាធារណៈ

- សេចក្តីសម្រេចរបស់រាជរដ្ឋាភិបាលលេខ ៤២.សសរ ចុះថ្ងៃទី១១ ខែកុម្ភៈ ឆ្នាំ២០១៤ ស្តីពីការបង្កើតគណៈកម្មាធិការគ្រប់គ្រងបំណុលសាធារណៈ
- តាមការចាំបាច់របស់រាជរដ្ឋាភិបាល

## សម្រេច

**ប្រការ១.**_

បង្កើតគណៈកម្មាធិការគ្រប់គ្រងបំណុលសាធារណៈមានសមាសភាព ដូចខាងក្រោម÷

| | | | |
|---|---|---|---|
| ១-ឯកឧត្តមអគ្គបណ្ឌិតសភាចារ្យ | **អូន ព័ន្ធមុនីរ័ត្ន** | ឧបនាយករដ្ឋមន្ត្រី<br>រដ្ឋមន្ត្រី ក្រសួងសេដ្ឋកិច្ចនិងហិរញ្ញវត្ថុ | ប្រធាន |
| ២-ឯកឧត្តម | **ឥន្ទ្រី ឥសស្សុត** | រដ្ឋលេខាធិការប្រចាំការ<br>ក្រសួងសេដ្ឋកិច្ចនិងហិរញ្ញវត្ថុ | អនុប្រធានប្រចាំការ |
| ៣-លោកជំទាវ | **នាង ច័ន្ទថារ៉ា** | ទេសាភិបាលរង ធនាគារជាតិនៃកម្ពុជា | អនុប្រធាន |
| ៤-ឯកឧត្តម | **ហ៊ាង វណ្ណារ៉ី** | អនុរដ្ឋលេខាធិការ ក្រសួងសេដ្ឋកិច្ចនិងហិរញ្ញវត្ថុ | សមាជិក |
| ៥-លោកជំទាវ | **ស្រី ស៊ីយុត** | អគ្គពិនិត្យ ធនាគារជាតិនៃកម្ពុជា | សមាជិក |
| ៦-លោកជំទាវ | **ជា សិរី** | អគ្គនាយកបច្ចេកទេស ធនាគារជាតិនៃកម្ពុជា | សមាជិក |
| ៧-ឯកឧត្តម | **ម៉ែន ធីរុទ្ធ** | អគ្គនាយក នៃអគ្គនាយកដ្ឋានសហប្រតិបត្តិការអន្តរជាតិ<br>និងគ្រប់គ្រងបំណុល ក្រសួងសេដ្ឋកិច្ចនិងហិរញ្ញវត្ថុ | សមាជិក។ |

**ប្រការ២.**_

គណៈកម្មាធិការគ្រប់គ្រងបំណុលសាធារណៈ ជាចំណុចប្រមូលផ្តុំរបស់រាជរដ្ឋាភិបាល មានមុខងារ និងភារកិច្ច ដូចតទៅ÷

- រៀបចំ និងត្រួតពិនិត្យការអនុវត្តចក្ខុវិស័យ និងគោលនយោបាយស្តីពីការគ្រប់គ្រងបំណុលសាធារណៈ
- ពិនិត្យយល់ព្រមលើយុទ្ធសាស្ត្រគ្រប់គ្រងបំណុលសាធារណៈ មុននឹងដាក់សុំការសម្រេចពីនាយករដ្ឋមន្ត្រី
- ធ្វើជាសេនាធិការរបស់រាជរដ្ឋាភិបាល ក្នុងការសម្របសម្រួលគោលនយោបាយពាក់ព័ន្ធ ដើម្បីធានាឱ្យមានសង្គតិភាពរវាងកិច្ចដំណើរការគ្រប់គ្រងបំណុលសាធារណៈ ជាមួយនឹងគោលនយោបាយគ្រប់គ្រងហិរញ្ញវត្ថុ, ថវិកា, និងរូបិយវត្ថុរបស់រាជរដ្ឋាភិបាល។

**ប្រការ៣.**_

គណៈកម្មាធិការគ្រប់គ្រងបំណុលសាធារណៈ ធ្វើការប្រជុំសាមញ្ញរបស់ខ្លួនក្នុងរយៈពេល ៦ (ប្រាំមួយ) ខែមួយដង តាមការអញ្ជើញរបស់ប្រធាន ឬអាចប្រជុំញឹកញាប់ជាងនេះ ទៅតាមតម្រូវការចាំបាច់នៃការងារ។

**ប្រការ៤.**_

គណៈកម្មាធិការគ្រប់គ្រងបំណុលសាធារណៈ អាចបង្កើតគណៈកម្មការ ឬក្រុមការងារផ្សេងៗទៅតាមការចាំបាច់ ដើម្បីសម្របសម្រួលការរៀបចំ និងតាមដានការអនុវត្តផែនការសកម្មភាព កម្មវិធីនានា ពាក់ព័ន្ធនឹងការគ្រប់គ្រងបំណុលសាធារណៈ។

**ប្រការ៥.**_

ប្រធានគណៈកម្មាធិការគ្រប់គ្រងបំណុលសាធារណៈ អាចអញ្ជើញថ្នាក់ដឹកនាំ និងមន្ត្រីជំនាញនានា នៃក្រសួងសេដ្ឋកិច្ច និងហិរញ្ញវត្ថុ និងក្រសួង ស្ថាប័នពាក់ព័ន្ធដែលមិនមែនជាសមាជិកនៃគណៈកម្មាធិការគ្រប់គ្រងបំណុលសាធារណៈ ឱ្យចូលរួមប្រជុំតាមតម្រូវការចាំបាច់នៃការងារ។

**ប្រការ៦.**_

ក្នុងករណីអវត្តមានសមាជិកនៃគណៈកម្មាធិការគ្រប់គ្រងបំណុលសាធារណៈអាចស្នើសុំការអនុញ្ញាតពីប្រធានគណៈកម្មាធិការគ្រប់គ្រងបំណុលសាធារណៈ ដើម្បីចាត់តាំងមន្ត្រីពាក់ព័ន្ធឱ្យចូលរួមប្រជុំជំនួស។ សមាជិកគណៈកម្មាធិការគ្រប់គ្រងបំណុលសាធារណៈ អាចស្នើសុំការអនុញ្ញាតពីប្រធានគណៈកម្មាធិការគ្រប់គ្រងបំណុលសាធារណៈ ឱ្យមន្ត្រីជំនាញដែលមានការពាក់ព័ន្ធផ្ទាល់ទៅនឹងការងារគ្រប់គ្រងបំណុលសាធារណៈ ចូលរួមប្រជុំក្នុងឋានៈជាមន្ត្រីជំនួយការ។

**ប្រការ៧.**_

គណៈកម្មាធិការគ្រប់គ្រងបំណុលសាធារណៈ មាននាយកដ្ឋានគ្រប់គ្រងបំណុល នៃអគ្គនាយកដ្ឋានសហប្រតិបត្តិការអន្តរជាតិ និងគ្រប់គ្រងបំណុល នៃក្រសួងសេដ្ឋកិច្ច និងហិរញ្ញវត្ថុ ជាលេខាធិការដ្ឋានបំពេញមុខងារជាសេនាធិការបច្ចេកទេសរបស់ខ្លួនក្នុងការបំពេញការងារ។

**ប្រការ៨.**_

គណៈកម្មាធិការគ្រប់គ្រងបំណុលសាធារណៈ ប្រើប្រាស់ត្រាបស់ក្រសួងសេដ្ឋកិច្ច និងហិរញ្ញវត្ថុ នៅក្នុងការបំពេញការងាររបស់ខ្លួន។

**ប្រការ៩.**_

រាល់លិខិតបទដ្ឋានទាំងឡាយណាដែលមានខ្លឹមសារផ្ទុយនឹងសេចក្ដីសម្រេចនេះ ត្រូវទុកជានិរាករណ៍។

**ប្រការ១០.**_

រដ្ឋមន្ត្រីទទួលបន្ទុកទីស្ដីការគណៈរដ្ឋមន្ត្រី រដ្ឋមន្ត្រីក្រសួងសេដ្ឋកិច្ច និងហិរញ្ញវត្ថុ ទេសាភិបាលធនាគារជាតិនៃកម្ពុជា រដ្ឋមន្ត្រីគ្រប់ក្រសួង ប្រធានគ្រប់ស្ថាប័នដែលពាក់ព័ន្ធ និងសាមីខ្លួនជូចមានចែងក្នុងប្រការ ១ ត្រូវអនុវត្តសេចក្ដីសម្រេចនេះឱ្យមានប្រសិទ្ធភាពចាប់ពីថ្ងៃចុះហត្ថលេខាតទៅ។

*ថ្ងៃអង្គារ ៩កើត ខែ ២ឃ ឆ្នាំច សំរឹទ្ធិស័ក ព.ស. ២៥៦២*
*រាជធានីភ្នំពេញ ថ្ងៃទី១២ ខែ កុម្ភៈ ឆ្នាំ ២០១៩*

**នាយករដ្ឋមន្ត្រី**

**សម្តេចអគ្គមហាសេនាបតីតេជោ ហ៊ុន សែន**

**កន្លែងទទួល÷**

-ក្រសួងព្រះបរមរាជវាំង
-អគ្គលេខាធិការដ្ឋានក្រុមប្រឹក្សាធម្មនុញ្ញ
-អគ្គលេខាធិការដ្ឋានព្រឹទ្ធសភា
-អគ្គលេខាធិការដ្ឋានរដ្ឋសភា
-ខុទ្ទកាល័យសម្តេចតេជោ នាយករដ្ឋមន្ត្រី
-ខុទ្ទកាល័យឧបនាយករដ្ឋមន្ត្រី
-ជូចប្រការ ១០
-រាជកិច្ច
-ឯកសារ - កាលប្បវត្តិ

ព្រះរាជាណាចក្រកម្ពុជា
ជាតិ សាសនា ព្រះមហាក្សត្រ

ក្រសួងសេដ្ឋកិច្ច និង ហិរញ្ញវត្ថុ
លេខ.០១១.....សហវ.....

ថ្ងៃសុក្រ ១២ ១២ ១ ១២ ១ ១ ១

ដោយផ្ទាល់ ឬ ប្រគល់សិទ្ធិជូនអភិបាលរង ដើម្បីពិនិត្យនិងចុះហត្ថលេខាលើអាណត្តិបើកប្រាក់ប្រចាំខែនៃបៀវត្ស សម្រាប់មន្ត្រីរាជការ និងមន្ត្រីសាធារណៈផ្សេងទៀត ប្រាក់កម្រៃសម្រាប់បុគ្គលិកជាប់កិច្ចសន្យា និងប្រាក់ឧបត្ថម្ភ ប្រចាំខែសម្រាប់ក្រុមប្រឹក្សារាជធានី ខេត្ត

-ប្រធានមន្ទីរ ឬ អង្គភាពពាក់ព័ន្ធក្នុងនាមអាណាប៉ូកផ្ទេរសិទ្ធិពីរដ្ឋមន្ត្រីក្រសួង ឬ ស្ថាប័ន ឬ ប្រធានអង្គភាពពាក់ព័ន្ធ ពិនិត្យនិងចុះហត្ថលេខាដោយផ្ទាល់ ឬ ប្រគល់សិទ្ធិដល់អនុប្រធាន ដើម្បីពិនិត្យនិងចុះហត្ថលេខាលើអាណត្តិបើកប្រាក់បៀវត្សសម្រាប់មន្ត្រីរាជការ ប្រាក់កម្រៃសម្រាប់បុគ្គលិកជាប់កិច្ចសន្យាបម្រើការងារក្នុងមន្ទីរ ឬ អង្គភាពពាក់ព័ន្ធ

-អភិបាលនៃគណៈអភិបាលក្រុង ស្រុក ក្នុងនាមជាអាណាប៉ូកដើមខ្សែ ពិនិត្យនិងចុះហត្ថលេខាដោយផ្ទាល់ ឬ ប្រគល់សិទ្ធិជូនអភិបាលរង ដើម្បីពិនិត្យនិងចុះហត្ថលេខាលើអាណត្តិបើកប្រាក់ប្រចាំខែនៃបៀវត្សសម្រាប់មន្ត្រីរាជការ មន្ត្រីសាធារណៈផ្សេងទៀត ប្រាក់កម្រៃបុគ្គលិកជាប់កិច្ចសន្យា និងប្រាក់ឧបត្ថម្ភប្រចាំខែសម្រាប់ក្រុមប្រឹក្សាក្រុង ស្រុក

-អភិបាលនៃគណៈអភិបាលខណ្ឌ ក្នុងនាមជាអាណាប៉ូកផ្ទេរសិទ្ធិ ពិនិត្យនិងចុះហត្ថលេខាដោយផ្ទាល់ ឬ ប្រគល់សិទ្ធិជូនអភិបាលរង ដើម្បីពិនិត្យនិងចុះហត្ថលេខាលើអាណត្តិបើកប្រាក់ប្រចាំខែនៃបៀវត្សសម្រាប់មន្ត្រីរាជការ មន្ត្រីសាធារណៈផ្សេងទៀត ប្រាក់កម្រៃបុគ្គលិកជាប់កិច្ចសន្យា និងប្រាក់ឧបត្ថម្ភប្រចាំខែសម្រាប់ក្រុមប្រឹក្សាខណ្ឌ

-អាណត្តិបើកប្រាក់បៀវត្ស និងប្រាក់ឧបត្ថម្ភប្រចាំខែ របស់រដ្ឋបាលរាជធានី ខេត្ត មន្ទីរជំនាញ អង្គភាពពាក់ព័ន្ធ រដ្ឋបាលក្រុង ស្រុក ខណ្ឌ ត្រូវបញ្ជូនទៅមន្ទីរសេដ្ឋកិច្ចនិងហិរញ្ញវត្ថុយ៉ាងយូរត្រឹមថ្ងៃទី១ ក្នុងសប្តាហ៍ទី១នៃខែដែលត្រូវបើកផ្តល់បៀវត្ស រួចបញ្ជូនទៅរតនាគាររាជធានី ខេត្ត យ៉ាងយូរត្រឹមថ្ងៃទី៤ ក្នុងសប្តាហ៍ទី១ នៃខែដែលត្រូវបើកផ្តល់បៀវត្ស

-មេឃុំ ក្នុងនាមជាអាណាប៉ូកដើមខ្សែ ពិនិត្យនិងចុះហត្ថលេខាដោយផ្ទាល់ ឬ ប្រគល់សិទ្ធិជូនជំទប់ ដើម្បីពិនិត្យនិងចុះហត្ថលេខាលើអាណត្តិបើកប្រាក់ឧបត្ថម្ភសម្រាប់ក្រុមប្រឹក្សាឃុំ និងប្រាក់កម្រៃប្រចាំខែសម្រាប់បុគ្គលិកជាប់កិច្ចសន្យា។ អាណត្តិបើកប្រាក់បៀវត្សរបស់រដ្ឋបាលឃុំ ត្រូវបានបញ្ជូនទៅរតនាគាររាជធានី ខេត្ត យ៉ាងយូរត្រឹមថ្ងៃទី៤ ក្នុងសប្តាហ៍ទី១ នៃខែដែលត្រូវបើកផ្តល់បៀវត្ស

-ចៅសង្កាត់ ក្នុងនាមជាអាណាប៉ូកផ្ទេរសិទ្ធិ ពិនិត្យនិងចុះហត្ថលេខាដោយផ្ទាល់ ឬ ប្រគល់សិទ្ធិជូនចៅសង្កាត់រង ដើម្បីពិនិត្យនិងចុះហត្ថលេខាលើអាណត្តិបើកប្រាក់ឧបត្ថម្ភសម្រាប់ក្រុមប្រឹក្សាឃុំ សង្កាត់ និងប្រាក់កម្រៃប្រចាំខែសម្រាប់បុគ្គលិកជាប់កិច្ចសន្យា។ អាណត្តិបើកប្រាក់បៀវត្សរបស់រដ្ឋបាលសង្កាត់ ត្រូវបានបញ្ជូនទៅរតនាគាររាជធានី ខេត្ត យ៉ាងយូរត្រឹមថ្ងៃទី៤ ក្នុងសប្តាហ៍ទី១ នៃខែដែលត្រូវបើកផ្តល់បៀវត្ស។

**២.ការបើកផ្តល់បៀវត្ស ប្រាក់កម្រៃ និងប្រាក់ឧបត្ថម្ភប្រចាំខែ ពីអគ្គនាយកដ្ឋានរតនាគារជាតិ÷**

-បន្ទាប់ពីទទួលបានអាណត្តិបើកប្រាក់ ពីក្រសួង ស្ថាប័ន អង្គភាពរដ្ឋបាលថ្នាក់ជាតិ និងរដ្ឋបាលថ្នាក់ក្រោមជាតិ តាមកាលកំណត់ខាងលើ អគ្គនាយកដ្ឋានរតនាគារជាតិ (រតនាគារថ្នាក់កណ្តាល និងរតនាគាររាជធានី ខេត្ត) ត្រូវចាត់ចែងការត្រួតពិនិត្យ និងរៀបចំបើកផ្តល់បៀវត្ស ប្រាក់កម្រៃ និងប្រាក់ឧបត្ថម្ភប្រចាំខែ ជូនដល់ក្រសួង ស្ថាប័ន អង្គភាពរដ្ឋបាលថ្នាក់ជាតិ និងរដ្ឋបាលថ្នាក់ក្រោមជាតិ ឱ្យបានទាន់ពេលវេលានៅរៀងរាល់ពីរសប្តាហ៍ម្តងក្នុងខែនីមួយៗ ក្នុងនោះ÷ លើកទី១ ឱ្យបានទាន់ក្នុងសប្តាហ៍ទី២ និងលើកទី២ ឱ្យបានទាន់ក្នុងសប្តាហ៍ទី៤។

ក.<u>ករណីអាណត្តិបើកប្រាក់បៀវត្ស ប្រាក់កម្រៃ និងប្រាក់ឧបត្ថម្ភប្រចាំខែ មកដល់រតនាគារថ្នាក់កណ្តាល និងរតនាគាររាជធានី ខេត្ត ទាន់ពេលវេលាកំណត់:</u>

ក្រសួង ស្ថាប័ន អង្គភាពរដ្ឋបាលថ្នាក់ជាតិ និងរដ្ឋបាលថ្នាក់ក្រោមជាតិ ត្រូវរួសរាន់រៀបចំលិខិតស្នើសុំដោយបែងចែកទឹកប្រាក់បៀវត្ស ប្រាក់កម្រៃ និងប្រាក់ឧបត្ថម្ភប្រចាំខែជាពីរចំណែកស្មើៗគ្នា គឺសម្រាប់សប្តាហ៍ទី២ និងសប្តាហ៍ទី៤ (មានគំរូភ្ជាប់មកជាមួយ) ភ្ជាប់មកជាមួយអាណត្តិបើកប្រាក់បៀវត្ស ប្រាក់កម្រៃ និងប្រាក់ឧបត្ថម្ភប្រចាំខែ មករតនាគារថ្នាក់កណ្តាលនិងរតនាគាររាជធានីខេត្ត

-ក្រោយពីបានទទួលលិខិតស្នើសុំនិងអាណត្តិបើកប្រាក់របស់ក្រសួង ស្ថាប័ន អង្គភាពរដ្ឋបាលថ្នាក់ជាតិ និងរដ្ឋបាលថ្នាក់ក្រោមជាតិ រតនាគារចាត់ចែងត្រួតពិនិត្យ និងបើកផ្តល់បៀវត្ស ប្រាក់កម្រៃ និងប្រាក់ឧបត្ថម្ភប្រចាំខែ ជូនក្រសួង ស្ថាប័ន អង្គភាពរដ្ឋបាលថ្នាក់ជាតិ និងរដ្ឋបាលថ្នាក់ក្រោមជាតិ ទៅតាមនីតិវិធីហិរញ្ញវត្ថុជាធរមាន។

ខ.<u>ករណីអាណត្តិបើកប្រាក់បៀវត្សមកដល់រតនាគារថ្នាក់កណ្តាល និងរតនាគាររាជធានី ខេត្ត មិនទាន់ពេលវេលាកំណត់:</u>

ខ.១. នៅរតនាគារថ្នាក់កណ្តាល÷

-ក្រសួង ស្ថាប័ន និងអង្គភាពរដ្ឋបាលថ្នាក់ជាតិ ត្រូវប្រគល់ជូនរតនាគារថ្នាក់កណ្តាលនូវតារាងទូទាត់បៀវត្សប្រចាំខែ ដែលផ្តល់ដោយក្រសួងមុខងារសាធារណៈដោយមានភ្ជាប់ជាមួយលិខិតស្នើសុំដោយបែងចែកទឹកប្រាក់បៀវត្ស និងប្រាក់កម្រៃជាពីរចំណែកស្មើៗគ្នា គឺសម្រាប់សប្តាហ៍ទី២ និងសប្តាហ៍ទី៤ (មានគំរូភ្ជាប់មកជាមួយ)។ រតនាគារថ្នាក់កណ្តាល ត្រូវផ្តល់បុរេប្រទានជាសាច់ប្រាក់ដល់ក្រសួង ស្ថាប័ន និងអង្គភាពរដ្ឋបាលថ្នាក់ជាតិ

-រយៈពេលមួយសប្តាហ៍ក្រោយពីទទួលបានប្រាក់បុរេប្រទាន ក្រសួង ស្ថាប័ន និងអង្គភាពរដ្ឋបាលថ្នាក់ជាតិ ត្រូវរៀបចំបោះផ្សាយអាណត្តិទូទាត់ប្រាក់បុរេប្រទានឱ្យបានទាន់ពេលវេលា។ ក្នុងករណីដែលអាណត្តិបើកប្រាក់មកដល់រតនាគារថ្នាក់កណ្តាលក្រោយពីបានទទួលប្រាក់បុរេប្រទាន ក្នុងសប្តាហ៍ទី៣នៃខែដែលត្រូវបើកផ្តល់បៀវត្ស អាណត្តិបើកប្រាក់បៀវត្សនោះ ត្រូវមានកម្មវត្ថុចំណាយដាក់ថា "ទូទាត់បុរេប្រទាន និងបើកផ្តល់បៀវត្ស" ដោយធ្វើការទូទាត់ជម្រះបុរេប្រទានលើបៀវត្សមួយចំណែកដែលបានទទួលបុរេប្រទានក្នុងសប្តាហ៍ទី២ និងធ្វើការបើកផ្តល់បៀវត្សបន្ថែមមួយចំណែកទៀតក្នុងសប្តាហ៍ទី៤។ ប៉ុន្តែបើការបញ្ជូនអាណត្តិបើកប្រាក់យឺតយ៉ាវលើសសប្តាហ៍ទី៤ អាណត្តិបើកប្រាក់បៀវត្សនោះ ត្រូវមានកម្មវត្ថុចំណាយដាក់ថា "ទូទាត់បុរេប្រទាន"។ រតនាគារថ្នាក់កណ្តាលមានភារកិច្ចកែតម្រូវលើអាណត្តិបើកប្រាក់ដោយផ្ទាល់នូវកម្មវត្ថុ "ទូទាត់បុរេប្រទាន និងបើកផ្តល់បៀវត្ស" ឬ "ទូទាត់បុរេប្រទាន" ឱ្យបានត្រឹមត្រូវតាមនីតិវិធីហិរញ្ញវត្ថុជាធរមាន។

ខ.២.នៅរតនាគាររាជធានី ខេត្ត÷

-មន្ទីរជំនាញ អង្គភាព រដ្ឋបាលរាជធានី ខេត្ត ក្រុង ស្រុក ខណ្ឌ ត្រូវប្រគល់ជូនរតនាគាររាជធានី ខេត្ត នូវតារាងទូទាត់បៀវត្សប្រចាំខែ ដែលផ្តល់ដោយមន្ទីរមុខងារសាធារណៈដោយមានភ្ជាប់ជាមួយលិខិតស្នើសុំដោយបែងចែកទឹកប្រាក់បៀវត្ស និងប្រាក់កម្រៃ ជាពីរចំណែកស្មើៗគ្នា គឺសម្រាប់សប្តាហ៍ទី២ និងសប្តាហ៍ទី៤ (មានគំរូភ្ជាប់មកជាមួយ)។ រតនាគាររាជធានី ខេត្ត ត្រូវផ្តល់បុរេប្រទានជាសាច់ប្រាក់ដល់មន្ទីរជំនាញ អង្គភាព និងរដ្ឋបាលរាជធានី ខេត្ត ក្រុង ស្រុក ខណ្ឌ

-ចំពោះប្រាក់ឧបត្ថម្ភរបស់ក្រុមប្រឹក្សានិងប្រាក់កម្រៃរបស់បុគ្គលិកជាប់កិច្ចសន្យានៃរដ្ឋបាលរាជធានី ខេត្ត ក្រុង ស្រុក ខណ្ឌ និងឃុំ សង្កាត់ ផ្អែកតាមតារាងប្រាក់ឧបត្ថម្ភក្រុមប្រឹក្សា និងតារាងប្រាក់កម្រៃបុគ្គលិកជាប់កិច្ចសន្យាដែលបានរៀបចំដោយសាមីអង្គភាព និងយោងតាមលិខិតស្នើសុំដោយបែងចែកទឹកប្រាក់បៀវត្ស និងប្រាក់កម្រៃ ជាពីរចំណែកស្មើៗគ្នា គឺសម្រាប់សប្តាហ៍ទី២ និងសប្តាហ៍ទី៤(មានគំរូភ្ជាប់មកជាមួយ) រតនាគាររាជធានី ខេត្ត ត្រូវផ្តល់បុរេប្រទានជាសាច់ប្រាក់ដល់រដ្ឋបាលថ្នាក់ក្រោមជាតិទាំងនោះ

-រយៈពេលមួយសប្តាហ៍ក្រោយពីទទួលបានប្រាក់បុរេប្រទាន មន្ទីរជំនាញ អង្គភាព និងរដ្ឋបាលរាជធានី ខេត្ត ក្រុង ស្រុក ខណ្ឌ និងឃុំ សង្កាត់ ត្រូវរៀបចំបោះផ្សាយអាណត្តិទូទាត់ប្រាក់បុរេប្រទានឱ្យបានទាន់ពេលវេលា។ ក្នុងករណីដែលអាណត្តិបើកប្រាក់មកដល់រតនាគាររាជធានី ខេត្ត ក្រោយពីបានទទួលប្រាក់បុរេប្រទាន ក្នុងសប្តាហ៍ទី៣ នៃខែដែលត្រូវបើកផ្តល់បៀវត្ស អាណត្តិបើកប្រាក់បៀវត្សនោះ ត្រូវមានកម្មវត្ថុចំណាយដាក់ថា "ទូទាត់បុរេប្រទាន និងបើកផ្តល់បៀវត្ស" ដោយធ្វើការទូទាត់ជម្រះបុរេប្រទានលើបៀវត្សមួយចំណែកដែលបានទទួលបុរេប្រទានក្នុងសប្តាហ៍ទី២ និងធ្វើការបើកផ្តល់បៀវត្សបន្ថែមមួយចំណែកទៀតក្នុងសប្តាហ៍ទី៤។ ប៉ុន្តែបើការបញ្ជូនអាណត្តិបើកប្រាក់យឺតយ៉ាវលើសសប្តាហ៍ទី៤ អាណត្តិបើកប្រាក់បៀវត្សនោះ ត្រូវមានកម្មវត្ថុចំណាយដាក់ថា "ទូទាត់បុរេប្រទាន"។ រតនាគាររាជធានី ខេត្តមានភារកិច្ចកែតម្រូវលើអាណត្តិបើកប្រាក់ដោយផ្ទាល់នូវកម្មវត្ថុ "ទូទាត់បុរេប្រទាន និងបើកផ្តល់បៀវត្ស" ឬ "ទូទាត់បុរេប្រទាន" ឱ្យបានត្រឹមត្រូវតាមនីតិវិធីហិរញ្ញវត្ថុជាធរមាន។

ខ.៣.<u>បញ្ជាក់:</u>

-ចំនួនទឹកប្រាក់បុរេប្រទានដែលត្រូវបើកផ្តល់ជូនក្រសួង ស្ថាប័ន អង្គភាពរដ្ឋបាលថ្នាក់ជាតិ និងរដ្ឋបាលថ្នាក់ក្រោមជាតិ គឺជាចំនួនទឹកប្រាក់បានកាត់ពន្ធលើបៀវត្ស ប្រាក់កម្រៃ និងប្រាក់ឧបត្ថម្ភប្រចាំខែរួច

-ក្រសួង ស្ថាប័ន អង្គភាពរដ្ឋបាលថ្នាក់ជាតិ ត្រូវគិតគូរជាមុន ដើម្បីធានាថា មានឥណទានគ្រប់គ្រាន់សម្រាប់ការបោះផ្សាយអាណត្តិបើកប្រាក់បៀវត្ស ប្រាក់កម្រៃ និងប្រាក់ឧបត្ថម្ភប្រចាំខែ ឬ មានឥណទានគ្រប់គ្រាន់ដើម្បីអាចបើកប្រាក់បុរេប្រទាន

-រដ្ឋបាលរាជធានី ខេត្ត ក្រុង ស្រុក ខណ្ឌ និងឃុំ សង្កាត់ ត្រូវគិតគូរជាមុន ដើម្បីធានាថា មានឥណទានគ្រប់គ្រាន់ និងសមតុល្យគណនីប្រាក់បញ្ញើថវិកាសម្រាប់បោះផ្សាយអាណត្តិបើកប្រាក់បៀវត្ស ប្រាក់កម្រៃ និងប្រាក់ឧបត្ថម្ភប្រចាំខែ ឬ មានឥណទានគ្រប់គ្រាន់ដើម្បីអាចបើកប្រាក់បុរេប្រទាន

-ក្នុងករណីដែលការបើកផ្តល់បុរេប្រទានមានចំនួនច្រើនជាងអាណត្តិទូទាត់ប្រាក់បៀវត្សប្រចាំខែ ក្រសួង ស្ថាប័ន អង្គភាពរដ្ឋបាលថ្នាក់ជាតិ និងរដ្ឋបាលថ្នាក់ក្រោមជាតិ ត្រូវបង់ប្រាក់ដែលលើសចូលរតនាគារថ្នាក់កណ្តាលនិងរតនាគាររាជធានី ខេត្តវិញ

-ក្នុងករណីដែលការបើកផ្តល់បុរេប្រទានមានចំនួនតិចជាងអាណត្តិទូទាត់ប្រាក់បៀវត្សប្រចាំខែ រតនាគារថ្នាក់កណ្តាលនិងរតនាគាររាជធានី ខេត្ត ត្រូវបើកផ្តល់ប្រាក់បៀវត្ស ប្រាក់កម្រៃ និងប្រាក់ឧបត្ថម្ភប្រចាំខែ ដែលខ្វះបន្ថែមជូនក្រសួង ស្ថាប័ន អង្គភាពរដ្ឋបាលថ្នាក់ជាតិ និងរដ្ឋបាលថ្នាក់ក្រោមជាតិ។

ទទួលបានសារាចរណែនាំនេះ សូមឯកឧត្តម លោកជំទាវ លោក លោកស្រីពាក់ព័ន្ធ និងអភិបាលនៃគណៈអភិបាល មេឃុំ ចៅសង្កាត់នៃរដ្ឋបាលថ្នាក់ក្រោមជាតិ ត្រូវសហការអនុវត្តឱ្យមានប្រសិទ្ធភាពចាប់ពីថ្ងៃចុះហត្ថលេខាតទៅ។

ឧបនាយករដ្ឋមន្ត្រី
រដ្ឋមន្ត្រីក្រសួងសេដ្ឋកិច្ចនិងហិរញ្ញវត្ថុ

អគ្គបណ្ឌិតសភាចារ្យ អូន ព័ន្ធមុនីរ៉ា

<u>ចម្លងជូន:</u>
-ទីស្តីការគណៈរដ្ឋមន្ត្រី
-ខុទ្ទកាល័យសម្តេចអគ្គមហាសេនាបតីតេជោ នាយករដ្ឋមន្ត្រី
-ខុទ្ទកាល័យសម្តេច ឯកឧត្តម លោកជំទាវឧបនាយករដ្ឋមន្ត្រី
-គ្រប់ក្រសួង ស្ថាប័ន និងអង្គភាពរដ្ឋបាលថ្នាក់ជាតិ
-គ្រប់រដ្ឋបាលថ្នាក់ក្រោមជាតិ
-ឯកសារ-កាលប្បវត្តិ

ព្រះរាជាណាចក្រកម្ពុជា
ជាតិ សាសនា ព្រះមហាក្សត្រ

ក្រសួងសេដ្ឋកិច្ច និង ហិរញ្ញវត្ថុ

លេខ..០.១២២.....សហវ

## សារាចរណែនាំ
## ស្តីពី
## នីតិវិធីគយសម្រាប់ការចូល-ចេញបណ្តោះអាសន្ន នៃមធ្យោបាយធ្វើដំណើរផ្ទាល់ខ្លួនរបស់ភ្ញៀវទេសចរ

ដោយអនុលោមតាមច្បាប់ស្តីពីគយ និងសារាចរណែនាំលេខ ០១ សរណន ចុះថ្ងៃទី២៥ ខែកុម្ភៈ ឆ្នាំ២០០៤ របស់រាជរដ្ឋាភិបាលកម្ពុជា ស្តីពីការអនុញ្ញាតឱ្យរថយន្តចង្កូតស្តាំនិងចង្កូតឆ្វេងគ្រប់ប្រភេទដឹកភ្ញៀវទេសចរបរទេសចូលបណ្តោះអាសន្ននិងចេញទៅវិញ ឬឆ្លងកាត់តាមច្រកទ្វារព្រំដែនអន្តរជាតិនៃព្រះរាជាណាចក្រកម្ពុជា និងដើម្បីសម្រួលបន្ថែមទៀតដល់ការចូល-ចេញបណ្តោះអាសន្ននៃមធ្យោបាយធ្វើដំណើរផ្ទាល់ខ្លួនរបស់ភ្ញៀវទេសចរ ក្រសួងសេដ្ឋកិច្ចនិងហិរញ្ញវត្ថុសូមធ្វើការកំណត់ និងណែនាំជាបណ្តោះអាសន្ន ដូចខាងក្រោម÷

### I- មធ្យោបាយធ្វើដំណើរចូលបណ្តោះអាសន្ន និងចេញទៅវិញ

#### ១- លក្ខខណ្ឌនៃការចូលបណ្តោះអាសន្ន

- មធ្យោបាយធ្វើដំណើរផ្ទាល់ខ្លួនរបស់ភ្ញៀវទេសចរ អាចត្រូវបានអនុញ្ញាតឱ្យចូលបណ្តោះអាសន្នក្នុងព្រះរាជាណាចក្រកម្ពុជាសម្រាប់ដំណើរទេសចរណ៍ ស្របតាមរយៈពេលនៃទិដ្ឋាការទេសចរណ៍ ឬការអនុញ្ញាតរបស់សមត្ថកិច្ចនគរបាលអន្តោប្រវេសន៍ ដោយមានរយៈពេលយ៉ាងយូរចំនួន ៣០ថ្ងៃ។
- មិនអនុញ្ញាតឱ្យប្រើប្រាស់មធ្យោបាយធ្វើដំណើរផ្ទាល់ខ្លួននេះ សម្រាប់ការធ្វើអាជីវកម្ម ឬបម្រើសេវាកម្មផ្សេង។

#### ២- កាតព្វកិច្ចម្ចាស់មធ្យោបាយធ្វើដំណើរ

- ម្ចាស់មធ្យោបាយធ្វើដំណើរត្រូវបំពេញប្រតិវេទន៍គយសង្ខេប (ចូល) ដូចមានភ្ជាប់ជាមួយសារាចរណែនាំនេះ រួចចុះហត្ថលេខា និងប្រគល់ជូនមន្ត្រីគយមានសមត្ថកិច្ចច្រកចូល ដោយភ្ជាប់ជាមួយនូវច្បាប់ចម្លងនៃ÷
  - លិខិតឆ្លងដែន លិខិតបើកផ្លូវឬលិខិតប្រហាក់ប្រហែលនិងអត្តសញ្ញាណប័ណ្ណ
  - ប័ណ្ណសម្គាល់មធ្យោបាយធ្វើដំណើរ សៀវភៅ ATA Carnet ឬប័ណ្ណសម្គាល់ប្រហាក់ប្រហែល (លើកលែងទោចក្រយាន)
  - ប័ណ្ណបើកបរយានយន្ត
  - ប័ណ្ណធានារ៉ាប់រងស្របច្បាប់នៃព្រះរាជាណាចក្រកម្ពុជា
  - ឯកសារពាក់ព័ន្ធចេញដោយអាជ្ញាធរមានសមត្ថកិច្ចនៃប្រទេសចេញដំណើរចុងក្រោយ។
- ក្នុងរយៈពេលស្នាក់នៅបណ្តោះអាសន្ននៅកម្ពុជា ម្ចាស់មធ្យោបាយធ្វើដំណើរឬតំណាងត្រូវរក្សាប្រតិវេទន៍គយសង្ខេបសម្រាប់ការត្រួតពិនិត្យអនុលោមភាពរបស់មន្ត្រីមានសមត្ថកិច្ចជាយថាហេតុ និងត្រូវប្រគល់ជូនមន្ត្រីគយច្រកចេញទៅវិញ សម្រាប់ជម្រះបែបបទគយចូលបណ្តោះអាសន្ន។ ប្រសិនបើម្ចាស់មធ្យោបាយធ្វើដំណើរមិនគោរពតាមការណែនាំនេះទេ នឹងត្រូវទទួលរងនូវការពិន័យតាមច្បាប់ជាធរមាន។



ផ្លូវលេខ ៩២ សង្កាត់វត្តភ្នំ ខណ្ឌដូនពេញ រាជធានីភ្នំពេញ កម្ពុជា
St,92,Sangkat Wat Phnom , Khan Daun Penh, Phnom Penh, CAMBODIA.
ទូរស័ព្ទ: ៨៥៥-២៣-៧២៤ ៦៦៤ ទូរសារ : ៨៥៥-២៣-៤២៧ ៧៩៨
Phone : 855-23-724 664 Fax: 855-23-427 798

- ក្នុងករណីមានតម្រូវការប្តូរច្រកចេញ ឬពន្យារពេលនៃការចេញទៅវិញ ម្ចាស់មធ្យោបាយធ្វើដំណើរ ឬតំណាងត្រូវសុំការអនុញ្ញាតជាមុនពីអគ្គនាយកដ្ឋានគយនិងរដ្ឋាករកម្ពុជា។ ការពន្យារពេលនៃការចេញទៅវិញ អាចត្រូវបានអនុញ្ញាតបន្ថែមយ៉ាងយូរចំនួន ៣០ថ្ងៃ។
- ការហួសសុពលភាពនៃការចេញទៅវិញ នឹងត្រូវរងការពិន័យក្នុងមួយថ្ងៃចំនួន ១០ ០០០រៀល សម្រាប់ទោចក្រយានចំនួន ២០ ០០០រៀល សម្រាប់ទោចក្រយានយន្ត និងចំនួន ៥០ ០០០រៀល សម្រាប់មធ្យោបាយធ្វើដំណើរផ្សេងទៀតដោយមន្ត្រីគយមានសមត្ថកិច្ចនៅច្រកចេញ។

**៣- ការិយាល័យគយនិងរដ្ឋាករច្រកចូល**

- ប្រធានការិយាល័យគយនិងរដ្ឋាករច្រកចូល មានសិទ្ធិពិនិត្យនិងសម្រេចនៅនឹងកន្លែងលើការអនុញ្ញាតឱ្យចូលបណ្តោះអាសន្ននៃមធ្យោបាយធ្វើដំណើរផ្ទាល់ខ្លួនរបស់ភ្ញៀវទេសចរ។
- ក្នុងករណីយល់ថាចាំបាច់ត្រូវតម្កល់និមុត្តិធានា ការិយាល័យគយនិងរដ្ឋាករច្រកចូលត្រូវសុំការសម្រេចជាមុនពីប្រធានសាខាគយនិងរដ្ឋាករពាក់ព័ន្ធ។ ក្នុងករណីជួបការលំបាក សាខាគយនិងរដ្ឋាករពាក់ព័ន្ធត្រូវរាយការណ៍ជូនអគ្គនាយកដ្ឋានគយនិងរដ្ឋាករកម្ពុជា ដើម្បីសុំការណែនាំ។
- មន្ត្រីគយត្រូវធ្វើការត្រួតពិនិត្យផ្ទៀងផ្ទាត់ឯកសារជាមួយមធ្យោបាយធ្វើដំណើរជាក់ស្តែង។ ក្នុងករណីរកពុំឃើញមានភាពមិនប្រក្រតី មន្ត្រីគយត្រូវធ្វើទម្រង់ការចូលតាមបទប្បញ្ញត្តិជាធរមាន។
- ជូនដំណឹងដល់មន្ត្រីគយច្រកចេញទៅវិញពីការអនុញ្ញាតឱ្យចូលបណ្តោះអាសន្ន និងកាលបរិច្ឆេទនៃការចេញទៅវិញនៃមធ្យោបាយធ្វើដំណើរផ្ទាល់ខ្លួនរបស់ភ្ញៀវទេសចរ។

**៤- ការិយាល័យគយនិងរដ្ឋាករច្រកចេញ**

- ទទួលប្រតិវេទន៍គយសង្ខេប(ចូល) ពីម្ចាស់មធ្យោបាយធ្វើដំណើរ ឬតំណាងរួចធ្វើការត្រួតពិនិត្យផ្ទៀងផ្ទាត់ឯកសារជាមួយមធ្យោបាយធ្វើដំណើរជាក់ស្តែង។ ក្នុងករណីរកពុំឃើញមានភាពមិនប្រក្រតី មន្ត្រីគយត្រូវធ្វើទម្រង់ការចេញតាមបទប្បញ្ញត្តិជាធរមាន។
- មន្ត្រីគយត្រូវដកក្សាទុកនូវប្រតិវេទន៍គយសង្ខេប រួមទាំងច្បាប់ចម្លងនៃឯកសារភ្ជាប់។

**II- មធ្យោបាយធ្វើដំណើរចេញបណ្តោះអាសន្ន និងចូលមកវិញ**

**១- លក្ខខណ្ឌនៃការចេញបណ្តោះអាសន្ន**

- មធ្យោបាយធ្វើដំណើរ (លើកលែងទោចក្រយាន) ត្រូវមានផ្លាកលេខស្របច្បាប់នៃព្រះរាជាណាចក្រកម្ពុជា។

**២- កាតព្វកិច្ចម្ចាស់មធ្យោបាយធ្វើដំណើរ**

- ម្ចាស់មធ្យោបាយធ្វើដំណើរត្រូវបំពេញប្រតិវេទន៍គយសង្ខេប(ចេញ) ដូចមានភ្ជាប់ជាមួយសារាចរណែនាំនេះ រួចចុះហត្ថលេខា និងប្រគល់ជូនមន្ត្រីគយមានសមត្ថកិច្ចច្រកចេញ ដោយភ្ជាប់ជាមួយនូវច្បាប់ចម្លងនៃ÷
  - លិខិតឆ្លងដែន លិខិតបើកផ្លូវឬលិខិតប្រហាក់ប្រហែលនិងអត្តសញ្ញាណប័ណ្ណ
  - ប័ណ្ណសម្គាល់មធ្យោបាយធ្វើដំណើរ ឬប័ណ្ណសម្គាល់ប្រហាក់ប្រហែល (លើកលែងទោចក្រយាន)
  - ប័ណ្ណបើកបរយានយន្ត។
- ក្នុងរយៈពេលស្នាក់នៅបណ្តោះអាសន្ននៅបរទេស ម្ចាស់មធ្យោបាយធ្វើដំណើរឬតំណាងត្រូវរក្សាប្រតិវេទន៍គយសង្ខេប និងត្រូវប្រគល់ជូនមន្ត្រីគយច្រកចូលមកវិញ សម្រាប់ជម្រះបែបបទគយចេញបណ្តោះអាសន្ន។ ប្រសិនបើម្ចាស់មធ្យោបាយធ្វើដំណើរមិនគោរពតាមការណែនាំនេះទេ នឹងត្រូវទទួលរងនូវការពិន័យតាមច្បាប់ជាធរមាន។
- ក្នុងករណីមានតម្រូវការប្តូរច្រកចូល ឬពន្យារពេលនៃការចូលមកវិញ ម្ចាស់មធ្យោបាយធ្វើដំណើរ ឬតំណាងត្រូវសុំការអនុញ្ញាតជាមុនពីអគ្គនាយកដ្ឋានគយនិងរដ្ឋាករកម្ពុជា។

- ការហួសសុពលភាពនៃការចូលមកវិញ នឹងត្រូវរងការពិន័យក្នុងមួយថ្ងៃចំនួន ១០ ០០០រៀល សម្រាប់ទោចក្រយាន ចំនួន ២០ ០០០រៀល សម្រាប់ទោចក្រយានយន្ត និងចំនួន ៥០ ០០០រៀល សម្រាប់មធ្យោបាយធ្វើដំណើរផ្សេងទៀត ដោយមន្ត្រីគយមានសមត្ថកិច្ចនៅច្រកចូល។

**៣- ការិយាល័យគយនិងរដ្ឋាករច្រកចេញ**

- ប្រធានការិយាល័យគយនិងរដ្ឋាករច្រកចេញ មានសិទ្ធិពិនិត្យនិងសម្រេចនៅនឹងកន្លែងលើការអនុញ្ញាតឱ្យចេញ បណ្តោះអាសន្ននៃមធ្យោបាយធ្វើដំណើរផ្ទាល់ខ្លួនរបស់ភ្ញៀវទេសចរ។
- ក្នុងករណីយល់ថាចាំបាច់ ការិយាល័យគយនិងរដ្ឋាករច្រកចេញត្រូវសុំការសម្រេចជាមុនពីប្រធានសាខាគយនិងរដ្ឋាករពាក់ព័ន្ធ។ ក្នុងករណីជួបការលំបាក សាខាគយនិងរដ្ឋាករពាក់ព័ន្ធត្រូវរាយការណ៍ជូនអគ្គនាយកដ្ឋានគយនិងរដ្ឋាករកម្ពុជា ដើម្បីសុំការណែនាំ។
- មន្ត្រីគយត្រូវធ្វើការត្រួតពិនិត្យផ្ទៀងផ្ទាត់ឯកសារជាមួយមធ្យោបាយធ្វើដំណើរជាក់ស្តែង។ ក្នុងករណីរកពុំឃើញ មានភាពមិនប្រក្រតី មន្ត្រីគយត្រូវធ្វើទម្រង់ការចេញតាមបទប្បញ្ញត្តិជាធរមាន។
- ជូនដំណឹងដល់មន្ត្រីគយច្រកចូលមកវិញពីការអនុញ្ញាតឱ្យចេញបណ្តោះអាសន្ន និងកាលបរិច្ឆេទនៃការចូលមកវិញនៃមធ្យោបាយធ្វើដំណើរផ្ទាល់ខ្លួនរបស់ភ្ញៀវទេសចរ។

**៤- ការិយាល័យគយនិងរដ្ឋាករច្រកចូល**

- ទទួលប្រតិវេទន៍គយសង្ខេប(ចេញ) ពីម្ចាស់មធ្យោបាយធ្វើដំណើរ ឬតំណាងរួចធ្វើការត្រួតពិនិត្យផ្ទៀងផ្ទាត់ឯកសារជាមួយមធ្យោបាយធ្វើដំណើរជាក់ស្តែង។ ក្នុងករណីរកពុំឃើញមានភាពមិនប្រក្រតី មន្ត្រីគយត្រូវធ្វើទម្រង់ការចូលតាមបទប្បញ្ញត្តិជាធរមាន។
- មន្ត្រីគយត្រូវដករក្សាទុកនូវប្រតិវេទន៍គយសង្ខេប រួមទាំងច្បាប់ចម្លងនៃឯកសារភ្ជាប់។

ក្នុងអន្តរកាលដែលការផ្តល់ប័ណ្ណធានារ៉ាប់រងសម្រាប់មធ្យោបាយធ្វើដំណើររបស់ភ្ញៀវទេសចរ ចូលមកព្រះរាជាណាចក្រកម្ពុជានៅពុំទាន់អាចអនុវត្តបាន អគ្គនាយកដ្ឋានគយនិងរដ្ឋាករកម្ពុជាត្រូវបន្តអនុវត្តនីតិវិធីគយជាធរមាន ចំពោះមធ្យោបាយធ្វើដំណើរទាំងនោះ។

អគ្គនាយកដ្ឋានគយនិងរដ្ឋាករកម្ពុជា ត្រូវគ្រប់គ្រងនិងចាត់ចែងផ្សព្វផ្សាយដល់គ្រប់អង្គភាពគយនិងរដ្ឋាករ ព្រមទាំងបុគ្គលពាក់ព័ន្ធ ឱ្យទទួលអនុវត្តតាមខ្លឹមសារនេះឱ្យមានប្រសិទ្ធភាព ចាប់ពីថ្ងៃទី០១ ខែមករា ឆ្នាំ២០១៩ តទៅ។

ថ្ងៃ [illegible] ១ [illegible] ១ ០ ១ ០ ១ ០

# ឧបសម្ព័ន្ធ

(អមសារាចរណែនាំលេខ ០១២ សមាវ ចុះថ្ងៃទី ៣១ ខែ ១២ ឆ្នាំ២០១៨ របស់ក្រសួងសេដ្ឋកិច្ចនិងហិរញ្ញវត្ថុ)

## ប្រតិវេទន៍គយសង្ខេប

### សម្រាប់មធ្យោបាយធ្វើដំណើរចូល-ចេញបណ្តោះអាសន្នរបស់ភ្ញៀវទេសចរ

### SUMMARY CUSTOMS DECLARATION FORM
For Temporary Entry-Exit of Conveyance of Tourist

ការិយាល័យគយនិងរដ្ឋាករ.....
Customs and Excise Office

លេខចុះបញ្ជី Registration No:.....

☐ ចូល ENTRY ☐ ចេញ EXIT

ច្រកចូល Entry Border Gate..... ថ្ងៃខែឆ្នាំចូល Date of Entry.....
ច្រកចេញ Exit Border Gate..... ថ្ងៃខែឆ្នាំចេញ Date of Exit.....

**1- ព័ត៌មានមធ្យោបាយធ្វើដំណើរ Details of Conveyance**

ផ្លាកលេខ Plate No..... ប្រទេសចុះបញ្ជី Registering Country..... ចង្កូត Steering Wheel.....
ប្រភេទ Type..... ម៉ាក Brand..... ពណ៌ Color.....
លេខម៉ាស៊ីន Engine No..... លេខតួ Chassis No..... ឆ្នាំផលិត Manufacturing Year.....

**2- ព័ត៌មានម្ចាស់មធ្យោបាយធ្វើដំណើរ Details of Conveyance's Owner** (ក្នុងករណីម្ចាស់ជាអ្នកបើកបរ ពុំតម្រូវឱ្យបំពេញចំណុចលេខ "3" ខាងក្រោមនេះទេ)
(If owner of the conveyance is the driver, there is no need to fill number "3" below)

ឈ្មោះ Name..... សញ្ជាតិ Nationality..... ភេទ Sex.....
លេខលិខិតឆ្លងដែន Passport No..... ថ្ងៃខែឆ្នាំផ្តល់ Date of Issue.....
លេខប័ណ្ណព្រំដែន Border Pass No..... ថ្ងៃខែឆ្នាំផ្តល់ Date of Issue.....
លេខអត្តសញ្ញាណប័ណ្ណ Identity Card No..... ថ្ងៃខែឆ្នាំផ្តល់ Date of Issue.....
អាសយដ្ឋានស្នាក់នៅកម្ពុជា Address in Cambodia.....
រយៈពេលស្នាក់នៅកម្ពុជា Length of Stay in Cambodia.....

**3- ព័ត៌មានអ្នកបើកបរ Driver's Details**

ឈ្មោះ Name..... សញ្ជាតិ Nationality..... ភេទ Sex.....
លេខលិខិតឆ្លងដែន Passport No..... ថ្ងៃខែឆ្នាំផ្តល់ Date of Issue.....
លេខប័ណ្ណព្រំដែន Border Pass No..... ថ្ងៃខែឆ្នាំផ្តល់ Date of Issue.....
លេខអត្តសញ្ញាណប័ណ្ណ Identity Card No..... ថ្ងៃខែឆ្នាំផ្តល់ Date of Issue.....
អាសយដ្ឋានស្នាក់នៅកម្ពុជា Address in Cambodia.....
រយៈពេលស្នាក់នៅកម្ពុជា Length of Stay in Cambodia.....
ក្រុមហ៊ុនតំណាង Representative Company..... អាសយដ្ឋាន.....

**4- ព័ត៌មានផ្សេងៗ Other Information**

ក្រុមហ៊ុនធានាវ៉ាប់រង Insurance Company..... លេខ No..... ថ្ងៃខែឆ្នាំផ្តល់ Date of Issue.....
និមុត្តិធានា (បើតម្រូវ) Security (If required)..... បង្កាន់ដៃលេខ Receipt No..... ថ្ងៃខែឆ្នាំផ្តល់ Date of Issue.....

**5- កិច្ចសន្យាធានារ៉ះអាន Guarantee Agreement**

ខ្ញុំបាទ/នាងខ្ញុំ ឈ្មោះ I, Mr./Ms..... សូមសន្យាថានឹងនាំចូលមកវិញ/នាំចេញទៅវិញនូវមធ្យោបាយធ្វើដំណើរខាងលើ agree to return the above conveyance by ត្រឹមថ្ងៃខែឆ្នាំ date..... ។ ប្រសិនបើខ្ញុំបាទ/នាងខ្ញុំមិនគោរពតាមកិច្ចសន្យានេះ ខ្ញុំបាទ/នាងខ្ញុំយល់ព្រមទទួលខុសត្រូវចំពោះមុខច្បាប់នៃព្រះរាជាណាចក្រកម្ពុជា។ If I fail to comply with this agreement, I shall take full responsibility in accordance with the laws of the Kingdom of Cambodia.

ថ្ងៃទី Date..... ខែ Month..... ឆ្នាំ Year.....
ហត្ថលេខា Signature

| សម្រាប់មន្ត្រីគយ For Customs Officer Only | |
|---|---|
| ចូល ENTRY: ការិយាល័យគយនិងរដ្ឋាករ Customs and Excise Office..... | ចេញ EXIT: ការិយាល័យគយនិងរដ្ឋាករ Customs and Excise Office..... |
| ការបញ្ជាក់របស់មន្ត្រីគយ Customs Officer's Remarks | ការបញ្ជាក់របស់មន្ត្រីគយ Customs Officer's Remarks |
| ..... | ..... |
| ..... | ..... |
| បានឃើញនិងឯកភាព Seen and Approved<br>ប្រធានការិយាល័យ Chief of Office | ថ្ងៃទី Date..... ខែ Month..... ឆ្នាំ Year.....<br>មន្ត្រីគយ Customs Officers |
| បានឃើញនិងឯកភាព Seen and Approved<br>ប្រធានការិយាល័យ Chief of Office | ថ្ងៃទី Date..... ខែ Month..... ឆ្នាំ Year.....<br>មន្ត្រីគយ Customs Officers |

ព្រះរាជាណាចក្រកម្ពុជា
ជាតិ សាសនា ព្រះមហាក្សត្រ

ក្រសួងសេដ្ឋកិច្ច និង ហិរញ្ញវត្ថុ
លេខ..០.១.១.....សហវ.....

ថ្ងៃ...ខ...ឆ្នាំ...ទ សំរឹទ្ធិស័ក ព.ស.២៥៦២
ធ្វើនៅរាជធានីភ្នំពេញ ថ្ងៃទី២...ខែ... ឆ្នាំ២០១៨

## សេចក្តីណែនាំ
## ស្តីពី
## នីតិវិធី និងកិច្ចបញ្ជិកាគណនេយ្យនៃប្រតិបត្តិការផ្ទេរប្រាក់ដុល្លារអាមេរិកពី រតនាគារ រាជធានី ខេត្ត មករតនាគារកណ្តាល

យោងសេចក្តីណែនាំលេខ ០០៤ សហវ ចុះថ្ងៃទី២៧ ខែមេសា ឆ្នាំ២០១២ ស្តីពីនីតិវិធីនៃការបង់ចំណូលជារូបិយប័ណ្ណបរទេសនៅរាជធានី ខេត្ត និងដើម្បីមានមូលដ្ឋានក្នុងការកត់ត្រាប្រតិបត្តិការផ្ទេរប្រាក់ជាប្រាក់ដុល្លារអាមេរិកពីរតនាគារ រាជធានី ខេត្ត មករតនាគារកណ្តាល ក្រសួងសេដ្ឋកិច្ចនិងហិរញ្ញវត្ថុ ចេញសេចក្តីណែនាំស្តីពីនីតិវិធី និងកិច្ចបញ្ជិកាគណនេយ្យនៃប្រតិបត្តិការផ្ទេរប្រាក់ដុល្លារអាមេរិកពីរតនាគារ រាជធានី ខេត្ត មករតនាគារកណ្តាល មានខ្លឹមសារដូចខាងក្រោម÷

**១. ការទទួលចំណូលជាប្រាក់ដុល្លារអាមេរិក ដែលមន្ទីរជំនាញបានបង់ចូលគណនីចរន្តនៅរតនាគារ រាជធានី ខេត្ត÷**

**១.១.** ក្រោយពីរតនាគារ រាជធានី ខេត្ត បានទទួលប្រកាសឥណទាន ឬ ប័ណ្ណបង់ប្រាក់ ឬ របាយការណ៍ធនាគារ (Bank Statement) ស្តីពីការបង់ប្រាក់ដុល្លារអាមេរិករបស់មន្ទីរជំនាញចូលគណនីចរន្តរបស់រតនាគារ រាជធានី ខេត្ត នៅតាមធនាគារពាណិជ្ជដែលគ្រ គណនេយ្យករត្រូវកត់ត្រា÷

**កិច្ចបញ្ជិកាគណនេយ្យ រដ្ឋ នៅរតនាគារ រាជធានី ខេត្ត÷**

ឥណពន្ធ គណនី ចរន្តនៅធនាគារពាណិជ្ជ ជាប្រាក់ដុល្លារអាមេរិក សម្រាប់ប្រតិបត្តិការចំណូល(លេខ ១១២៦/១១៣៦)

ឥណទាន គណនី រដ្ឋទេយ្យករចំណូល (លេខ ៤៧០៤) ឬ

ឥណទាន គណនី ចំណូលបណ្តោះអាសន្ន (លេខ ៤៧០៥) ឬ

ឥណទាន គណនី ចំណូលផ្សេងៗនិងបង្សែរវង់ចាំដោះស្រាយ (លេខ៤៧០៦)។

<u>សក្តីបត្រ÷</u>

- ប្រកាសឥណទាន ឬ ប័ណ្ណបង់ប្រាក់ ឬ របាយការណ៍ធនាគារ (Bank Statement)
- លិខិតជូនដំណឹងឥណពន្ធ
- សលាកបត្រចុះលេខនា។

<u>បញ្ជាក់÷</u>

- នៅក្នុងគណនីចរន្តរបស់រតនាគារ រាជធានី ខេត្ត នៅធនាគារពាណិជ្ជដែលគ្រ ជាប្រាក់ដុល្លារអាមេរិកសម្រាប់ប្រតិបត្តិការចំណូល ត្រូវកត់ត្រាជាប្រាក់រៀល ដោយគិតតាមអត្រាប្តូរប្រាក់របស់ធនាគារជាតិនៃកម្ពុជានៅថ្ងៃ ខែ ឆ្នាំនៃប្រកាសឥណទាន ឬ ប័ណ្ណបង់ប្រាក់ ឬ របាយការណ៍ធនាគារ (Bank Statement)។ ការកត់ត្រាត្រូវយកតាមអត្រាប្តូរប្រាក់ផ្លូវការប្រចាំ



ផ្លូវលេខ ៥២ សង្កាត់វត្តភ្នំ ខ័ណ្ឌដូនពេញ រាជធានីភ្នំពេញ កម្ពុជា
St,92, Sangkat Wat Phnom , khan Daun Penh, Phnom Penh, CAMBODIA.
ទូរស័ព្ទ : ៨៥៥-២៣-៧២៤ ៦៦៤ ទូរសារ : ៨៥៥-២៣-៤២៧ ៧៩៨
Phone : 855-23-724 664 Fax : 855-23-427 798

ថ្ងៃរបស់ធនាគារជាតិនៃកម្ពុជា ក្នុងប្រព័ន្ធព័ត៌មានវិទ្យាសម្រាប់ការគ្រប់គ្រងហិរញ្ញវត្ថុសាធារណៈ FMIS។

- រតនាគាររាជធានី ខេត្ត ត្រូវតាមដានចំណូលជាប្រាក់រៀល អមដោយប្រាក់ដុល្លារអាមេរិកក្នុងបញ្ជីវិភាគគណនី ចរន្តនៅធនាគារពាណិជ្ជ ជាប្រាក់ដុល្លារអាមេរិក សម្រាប់ប្រតិបត្តិការចំណូល។

- គណនី រដ្ឋទេយ្យករចំណូល, គណនី ចំណូលបណ្តោះអាសន្ន និងគណនី ចំណូលផ្សេងៗនិងបង្វែរវង់ចាំដោះស្រាយត្រូវកត់ត្រាជាប្រាក់រៀលតែប៉ុណ្ណោះ។

១.២. មន្ទីរជំនាញ នៅតាមរាជធានី ខេត្ត ត្រូវរៀបចំសលាកបត្របង់ចំណូលថវិកា ដែលនឹងទទួលបានការឯកភាពរបស់រតនាគាររាជធានី ខេត្ត។ គណនេយ្យករត្រូវកត់ត្រា÷

**កិច្ចបញ្ជិកាគណនេយ្យរដ្ឋ នៅរតនាគាររាជធានី ខេត្ត÷**

ឥណពន្ធ គណនី រដ្ឋទេយ្យករចំណូល (លេខ ៤៧០៤) ឬ

ឥណពន្ធ គណនី ចំណូលបណ្តោះអាសន្ន (លេខ ៤៧០៥) ឬ

ឥណពន្ធ គណនី ចំណូលផ្សេងៗនិងបង្វែរវង់ចាំដោះស្រាយ (លេខ៤៧០៦)

ឥណទាន គណនី ចំណូលថវិកា (លេខ ៧..)។

<u>សក្តីបត្រ÷</u>

- សលាកបត្របង់ចំណូលថវិកា
- លិខិតជូនដំណឹងឥណពន្ធ
- សលាកបត្រចុះលេខនា។

**២. ការទទួលប្រាក់ចំណូលជាប្រាក់ដុល្លារអាមេរិក ដែលរដ្ឋបាលថ្នាក់ក្រោមជាតិបានបង់ចូលគណនីចរន្តរបស់រតនាគាររាជធានី ខេត្ត÷**

២.១. ក្រោយពីរតនាគាររាជធានី ខេត្ត បានទទួលប្រកាសឥណទាន ឬ ប័ណ្ណបង់ប្រាក់ ឬ របាយការណ៍ធនាគារ (Bank Statement) ស្តីពីការបង់ប្រាក់ដុល្លារអាមេរិករបស់រដ្ឋបាលថ្នាក់ក្រោមជាតិ ចូលគណនីចរន្តនៅធនាគារពាណិជ្ជ ជាប្រាក់ដុល្លារអាមេរិក សម្រាប់ប្រតិបត្តិការចំណូល គណនេយ្យករត្រូវកត់ត្រា÷

- **កិច្ចបញ្ជិកាគណនេយ្យរដ្ឋ នៅរតនាគាររាជធានី ខេត្ត÷**

ឥណពន្ធ គណនី ចរន្តនៅធនាគារពាណិជ្ជជាប្រាក់ដុល្លារអាមេរិកសម្រាប់ប្រតិបត្តិការចំណូល(លេខ ១១២៦/១១៣៦)

ឥណទាន គណនី ប្រាក់បញ្ជើថវិការបស់រដ្ឋបាលថ្នាក់ក្រោមជាតិ (លេខ ៤៤០២/ ៤៤០៣/ ៤៤០៤)។

<u>សក្តីបត្រ÷</u>

- ប្រកាសឥណទាន ឬ ប័ណ្ណបង់ប្រាក់ ឬ របាយការណ៍ធនាគារ (Bank Statement)
- លិខិតជូនដំណឹងឥណពន្ធ
- សលាកបត្រចុះលេខនា។

<u>បញ្ជាក់÷</u>

- នៅក្នុងគណនីចរន្តរបស់រតនាគាររាជធានី ខេត្ត នៅធនាគារពាណិជ្ជដែគ្ន ជាប្រាក់ដុល្លារអាមេរិកសម្រាប់

ប្រតិបត្តិការចំណូល ត្រូវកត់ត្រាជាប្រាក់រៀល ដោយគិតតាមអត្រាប្តូរប្រាក់របស់ធនាគារជាតិនៃកម្ពុជានៅថ្ងៃ ខែ ឆ្នាំនៃប្រកាសឥណទាន ឬ ប័ណ្ណបង់ប្រាក់ ឬ របាយការណ៍ធនាគារ (Bank Statement)។ ការកត់ត្រាត្រូវយកតាមអត្រាប្តូរប្រាក់ផ្លូវការប្រចាំថ្ងៃរបស់ធនាគារជាតិនៃកម្ពុជា ក្នុងប្រព័ន្ធព័ត៌មានវិទ្យាសម្រាប់ការគ្រប់គ្រងហិរញ្ញវត្ថុសាធារណៈ FMIS។

- រតនាគាររាជធានី ខេត្ត ត្រូវតាមដានចំណូលជាប្រាក់រៀល អមដោយប្រាក់ដុល្លារអាមេរិកក្នុងបញ្ជីវិភាគគណនី ចរន្ត នៅធនាគារពាណិជ្ជ ជាប្រាក់ដុល្លារអាមេរិក សម្រាប់ប្រតិបត្តិការចំណូល។

- គណនីប្រាក់បញ្ញើរបស់រដ្ឋបាលថ្នាក់ក្រោមជាតិ (លេខ ៤៤០២/៤៤០៣/៤៤០៤) ត្រូវកត់ត្រាជាប្រាក់រៀល តែប៉ុណ្ណោះ។

- **កិច្ចបញ្ជិកាគណនេយ្យថវិការដ្ឋបាលថ្នាក់ក្រោមជាតិ នៅរតនាគាររាជធានី ខេត្ត÷**

ឥណពន្ធ គណនី ប្រាក់បញ្ញើរបស់រដ្ឋបាលថ្នាក់ក្រោមជាតិនៅរតនាគារ (លេខ ១២០២/១២០៣/១២០៤)

ឥណទាន គណនី រដ្ឋទេយ្យករចំណូល (លេខ ៤៧០៤) ឬ

ឥណទាន គណនី ចំណូលបណ្តោះអាសន្ន (លេខ ៤៧០៥) ឬ

ឥណទាន គណនី ចំណូលផ្សេងៗនិងបង្វែររង់ចាំដោះស្រាយ (លេខ៤៧០៦)។

<u>សក្តីបត្រ÷</u>

- លិខិតជូនដំណឹងឥណពន្ធ ដែលទទួលបានពីគណនេយ្យករថវិការដ្ឋ
- សលាកបត្រចុះលេខនា។

<u>បញ្ជាក់÷</u> គណនីប្រាក់បញ្ញើរបស់រដ្ឋបាលថ្នាក់ក្រោមជាតិនៅរតនាគារ ត្រូវកត់ត្រាជាប្រាក់រៀល តែប៉ុណ្ណោះ។

២.២. រដ្ឋបាលថ្នាក់ក្រោមជាតិ ឬ អង្គភាពជំនួស ត្រូវរៀបចំសលាកបត្របង់ចំណូលថវិការបស់រដ្ឋបាលថ្នាក់ក្រោមជាតិ ដែលនឹងទទួលបានការឯកភាពពីរតនាគាររាជធានី ខេត្ត។ គណនេយ្យករត្រូវកត់ត្រា÷

**កិច្ចបញ្ជិកាគណនេយ្យថវិការបស់រដ្ឋបាលថ្នាក់ក្រោមជាតិ÷**

ឥណពន្ធ គណនី រដ្ឋទេយ្យករចំណូល (លេខ ៤៧០៤) ឬ

ឥណពន្ធ គណនី ចំណូលបណ្តោះអាសន្ន (លេខ៤៧០៥) ឬ

ឥណពន្ធ គណនី ចំណូលផ្សេងៗនិងបង្វែររង់ចាំដោះស្រាយ (លេខ៤៧០៦)

ឥណទាន គណនី ចំណូលថវិកា (លេខ ៧...)។

<u>សក្តីបត្រ÷</u>

- សលាកបត្របង់ចំណូលថវិកា
- លិខិតជូនដំណឹងឥណពន្ធ
- សលាកបត្រចុះលេខនា។

**៣. ការផ្ទេរប្រាក់ចំណូលជាប្រាក់ដុល្លារអាមេរិក ពីគណនីចរន្តរបស់រតនាគាររាជធានី ខេត្ត នៅធនាគារពាណិជ្ជ ជាប្រាក់ដុល្លារអាមេរិក សម្រាប់ប្រតិបត្តិការចំណូល ទៅគណនីចរន្តជាប្រាក់ដុល្លារអាមេរិករបស់រតនាគារថ្នាក់កណ្តាល នៅធនាគារជាតិនៃកម្ពុជា÷**

៣.១. ក្រោយពីមានការបង់ចំណូលជាប្រាក់ដុល្លារអាមេរិក ចូលគណនីចរន្តរបស់រតនាគាររាជធានី ខេត្តនៅធនាគារពាណិជ្ជសម្រាប់ប្រតិបត្តិការចំណូល ធនាគារពាណិជ្ជដែគូនឹងផ្ទេរប្រាក់ជាស្វ័យប្រវត្តិទៅគណនីចរន្តរបស់រតនាគារកណ្តាលនៅធនាគារជាតិនៃកម្ពុជា (លេខ ០០០០០០០១៣៥៣៥)។

៣.២. ករណីធនាគារពាណិជ្ជដែគូផ្ទេរប្រាក់ពីគណនីចរន្តរបស់រតនាគាររាជធានី ខេត្ត ជាប្រាក់ដុល្លារអាមេរិក សម្រាប់ប្រតិបត្តិការចំណូល ទៅគណនីចរន្តជាប្រាក់ដុល្លារអាមេរិករបស់រតនាគារកណ្តាល នៅធនាគារជាតិនៃកម្ពុជាក្នុងថ្ងៃហើយស្មនៃ្ស សមតុល្យ÷

**- កិច្ចបញ្ជិកាគណនេយ្យរដ្ឋនៅរតនាគាររាជធានី ខេត្ត÷**

ឥណពន្ធ គណនី ទំនាក់ទំនង ផ្ទេរសាច់ប្រាក់ (លេខ ៤៣០១)

ឥណទាន គណនី ចរន្តរបស់រតនាគាររាជធានី ខេត្ត នៅធនាគារពាណិជ្ជ ជាប្រាក់ដុល្លារអាមេរិក សម្រាប់ប្រតិបត្តិការចំណូល (លេខ ១១២៦/១១៣៦)។

<u>សក្តីបត្រ÷</u>

- ប្រកាសឥណពន្ធ ឬ របាយការណ៍ធនាគារ (Bank Statement)
- លិខិតជូនដំណឹងឥណទាន
- ប្រកាសឥណទានរបស់រតនាគាររាជធានី ខេត្ត ស្តីពីការផ្ទេរសាច់ប្រាក់
- សលាកបត្រចុះលេខនា។

<u>បញ្ជាក់÷</u>

- ការកត់ត្រាក្នុងបញ្ជីវិភាគនៃគណនីចរន្តនៅធនាគារពាណិជ្ជ ជាប្រាក់ដុល្លារអាមេរិក សម្រាប់ប្រតិបត្តិការចំណូល ត្រូវរៀបចំឡើងជាប្រាក់រៀល អមដោយប្រាក់ដុល្លារអាមេរិក។

- នៅក្នុងគណនី ចរន្តរបស់រតនាគាររាជធានី ខេត្ត នៅធនាគារពាណិជ្ជ ជាប្រាក់ដុល្លារអាមេរិក សម្រាប់ប្រតិបត្តិការចំណូល ត្រូវកត់ត្រាជាប្រាក់រៀល ដោយគិតតាមអត្រាប្តូរប្រាក់របស់ធនាគារជាតិនៃកម្ពុជានៅថ្ងៃ ខែ ឆ្នាំនៃប្រកាសឥណទាន ឬ ប័ណ្ណបង់ប្រាក់ ឬ របាយការណ៍ធនាគារ (Bank Statement)។ ការកត់ត្រាត្រូវយកតាមអត្រាប្តូរប្រាក់ផ្លូវការប្រចាំថ្ងៃរបស់ធនាគារជាតិនៃកម្ពុជា ក្នុងប្រព័ន្ធព័ត៌មានវិទ្យាសម្រាប់ការគ្រប់គ្រងហិរញ្ញវត្ថុសាធារណៈ FMIS។

- ប្រកាសឥណទានរបស់រតនាគាររាជធានី ខេត្ត ស្តីពីការផ្ទេរប្រាក់ ត្រូវមានកំណត់សម្គាល់ចំនួនទឹកប្រាក់ជាដុល្លារអាមេរិក។

**- កិច្ចបញ្ជិកាគណនេយ្យរដ្ឋនៅរតនាគារកណ្តាល÷**

តាមរយៈប្រព័ន្ធព័ត៌មានវិទ្យាសម្រាប់ការគ្រប់គ្រងហិរញ្ញវត្ថុសាធារណៈ FMIS នៅតាមរតនាគាររាជធានី ខេត្ត លេខនាគណនេយ្យនៃប្រតិបត្តិការផ្ទេរសាច់ប្រាក់ នឹងត្រូវបានបង្ហាញដោយស្វ័យប្រវត្តិនៅក្នុងលេខនាគណនេយ្យរបស់រតនាគារថ្នាក់កណ្តាល ដូចខាងក្រោម÷

ឥណពន្ធ គណនី សាច់ប្រាក់បានទទួលពីរតនាគាររាជធានី ខេត្តរង់ចាំនិយ័តកម្ម (លេខ ៤៧០៣)

ឥណទាន គណនី ទំនាក់ទំនង ផ្ទេរសាច់ប្រាក់ (លេខ ៤៣០១)។

<u>បញ្ជាក់</u>÷

- ចំនួនទឹកប្រាក់នៃប្រតិបត្តិការផ្ទេរប្រាក់ ស្មើនឹងចំនួនទឹកប្រាក់រៀល ដែលរតនាគារជាធានី ខេត្ត បានកត់ត្រានៅពេលធនាគារពាណិជ្ជបានផ្ទេរប្រាក់ទៅរតនាគារកណ្តាល។

- ពេលទទួលបានប្រកាសឥណទាន ឬ របាយការណ៍ធនាគារ គណនេយ្យករត្រូវកត់ត្រា÷

**- កិច្ចបញ្ជិកាគណនេយ្យរដ្ឋនៅរតនាគារកណ្តាល÷**

ឥណពន្ធ គណនី ចរន្តនៅធនាគារជាតិនៃកម្ពុជា ជាប្រាក់ដុល្លារអាមេរិក (លេខ ១១០១០៦)

ឥណទាន គណនី សាច់ប្រាក់បានទទួលពីរតនាគារជាធានី ខេត្ត រង់ចាំនិយ័តកម្ម (លេខ ៤៧០៣)។

<u>សក្តីបត្រ</u>÷

- ប្រកាសឥណពន្ធ ឬ របាយការណ៍ធនាគារ (Bank Statement)
- លិខិតជូនដំណឹងឥណពន្ធ
- ប្រកាសឥណទានរបស់រតនាគារជាធានី ខេត្ត ស្តីពីការផ្ទេរប្រាក់
- សលាកបត្រចុះលេខនា។

<u>បញ្ជាក់</u>÷

- ការកត់ត្រាក្នុងបញ្ជីវិភាគនៃគណនីចរន្តរបស់រតនាគារកណ្តាល ជាប្រាក់ដុល្លារអាមេរិក នៅធនាគារជាតិនៃកម្ពុជា ត្រូវរៀបចំឡើងជាប្រាក់រៀល អមដោយប្រាក់ដុល្លារអាមេរិក។

- គណនី សាច់ប្រាក់បានទទួលពីរតនាគារជាធានី ខេត្តរង់ចាំនិយ័តកម្ម (លេខ៤៧០៣) ត្រូវស្មើនឹងសមតុល្យ។

៣.៣. ករណីដែលគណនីចរន្តរបស់រតនាគារជាធានី ខេត្ត នៅធនាគារពាណិជ្ជដែគ្ន ជាប្រាក់ដុល្លារអាមេរិក សម្រាប់ប្រតិបត្តិការចំណូល នៅហានសបតុល្យ ក្រោយពីប្រតិបត្តិការផ្ទេរប្រាក់ដុល្លារអាមេរិកទៅគណនីចរន្តជាប្រាក់ដុល្លារអាមេរិករបស់រតនាគារថ្នាក់កណ្តាលនៅធនាគារជាតិនៃកម្ពុជា ទឹកប្រាក់ដែលនៅសល់នឹងត្រូវផ្ទេរនៅថ្ងៃបន្ទាប់តាមអត្រាប្តូរប្រាក់របស់ធនាគារជាតិនៃកម្ពុជា។ ករណីនេះអាចនាំឱ្យកើតមានចំនួនទឹកប្រាក់លម្អៀងជាប្រាក់រៀលនៅក្នុងគណនីចរន្តនៅធនាគារពាណិជ្ជជាប្រាក់ដុល្លារអាមេរិក សម្រាប់ប្រតិបត្តិការចំណូល រវាងអត្រាប្តូរប្រាក់ថ្ងៃមុននិងថ្ងៃបន្ទាប់។ ចំនួនទឹកប្រាក់លម្អៀងនេះត្រូវបានជម្រះដោយចាត់ទុកជាចំណូលថវិកា (អនុគណនី ចំណេញពីអត្រាប្តូរប្រាក់ លេខ ៧៦០៦១) ឬ ជាចំណាយថវិកា (អនុគណនី ខាតពីអត្រាប្តូរប្រាក់ លេខ ៦៦៩៨១)។ នៅដំណាច់ខែនីមួយៗ គណនេយ្យករតនាគារជាធានី ខេត្ត ត្រូវគណនារកទឹកប្រាក់លម្អៀងពីអត្រាប្តូរប្រាក់នេះ និងត្រូវកត់ត្រាចំណេញ ឬ ខាតពីអត្រាប្តូរប្រាក់ ដោយពុំចាំបាច់មានសលាកបត្របង់ចំណូលថវិកា ឬ អាណត្តិបើកប្រាក់ទេ។

**- កិច្ចបញ្ជិកាគណនេយ្យរដ្ឋនៅរតនាគារជាធានី ខេត្ត÷**

ឥណពន្ធ គណនី ទំនាក់ទំនង ផ្ទេរសាច់ប្រាក់ (លេខ ៤៣០១)

ឥណទាន គណនី ចរន្តនៅធនាគារពាណិជ្ជ ជាប្រាក់ដុល្លារអាមេរិក សម្រាប់ប្រតិបត្តិការចំណូល (លេខ ១១២៦/១១៣៦)។

<u>សក្តីបត្រ</u>÷

- ប្រកាសឥណពន្ធ ឬ របាយការណ៍ធនាគារ (Bank Statement)

- លិខិតជូនដំណឹងឥណទាន
- ប្រកាសឥណពន្ធរបស់រតនាគារជាតិ ខេត្ត ស្តីពីការផ្ទេរប្រាក់
- សលាកបត្រចុះលេខនា។ និង

• *<u>ករណីកើតមានការខាតពីអត្រាប្តូរប្រាក់</u>*

ឥណពន្ធ គណនី ខាតពីអត្រាប្តូរប្រាក់ (លេខ ៦៦៩៨១)

ឥណទាន គណនី ចរន្តនៅធនាគារពាណិជ្ជ ជាប្រាក់ដុល្លារអាមេរិក សម្រាប់ប្រតិបត្តិការចំណូល (លេខ ១១២៦/១១៣៦)។

<u>សក្តីបត្រ</u>÷

- លិខិតជូនដំណឹងឥណពន្ធ
- សលាកបត្រចុះលេខនា។ ឬ

• *<u>ករណីកើតមានការចំណេញពីអត្រាប្តូរប្រាក់</u>*

ឥណពន្ធ គណនី ចរន្តនៅធនាគារពាណិជ្ជ ជាប្រាក់ដុល្លារអាមេរិក សម្រាប់ប្រតិបត្តិការចំណូល (លេខ ១១២៦/១១៣៦)

ឥណទាន គណនី ចំណេញពីអត្រាប្តូរប្រាក់ (លេខ ៧៦០៦១)។

<u>សក្តីបត្រ</u>÷

- លិខិតជូនដំណឹងឥណពន្ធ
- សលាកបត្រចុះលេខនា។

**- កិច្ចបញ្ជិកាគណនេយ្យរដ្ឋនៅរតនាគារថ្នាក់កណ្តាល÷**

តាមរយៈប្រព័ន្ធព័ត៌មានវិទ្យាសម្រាប់ការគ្រប់គ្រងហិរញ្ញវត្ថុសាធារណៈ FMIS នៅតាមរតនាគារជាតិ ខេត្ត លេខនាគណនេយ្យនៃប្រតិបត្តិការផ្ទេរសាច់ប្រាក់នឹងត្រូវបានបង្ហាញដោយស្វ័យប្រវត្តិនៅក្នុងលេខនាគណនេយ្យរបស់រតនាគារថ្នាក់កណ្តាល ដូចខាងក្រោម÷

ឥណពន្ធ គណនី សាច់ប្រាក់បានទទួលពីរតនាគារជាតិ ខេត្ត រង់ចាំនិយ័តកម្ម (លេខ ៤៧០៣)

ឥណទាន គណនី ទំនាក់ទំនង ផ្ទេរសាច់ប្រាក់ (លេខ ៤៣០១)។

<u>សក្តីបត្រ</u>÷

- ប្រកាសឥណពន្ធរបស់រតនាគារជាតិ ខេត្ត ស្តីពីការផ្ទេរប្រាក់។

៣.៤. ក្រោយពីទទួលបានប្រកាសឥណទាន ឬ របាយការណ៍ធនាគារ របស់ធនាគារជាតិនៃកម្ពុជា គណនេយ្យករត្រូវកត់ត្រា÷

**កិច្ចបញ្ជិកាគណនេយ្យរដ្ឋនៅរតនាគារកណ្តាល÷**

ឥណពន្ធ គណនី ចរន្ត នៅធនាគារជាតិនៃកម្ពុជា ជាប្រាក់ដុល្លារអាមេរិក (លេខ ១១០១០៦)

ឥណទាន គណនី សាច់ប្រាក់បានទទួលពីរតនាគារជាតិ ខេត្តរង់ចាំនិយ័តកម្ម (លេខ៤៧០៣)។

**សក្តីបត្រ÷**

- ប្រកាសឥណទាន ឬ របាយការណ៍ធនាគារ (Bank Statement)
- លិខិតជូនដំណឹងឥណពន្ធ
- សលាកបត្រចុះលេខនា។

**បញ្ជាក់÷** ការកត់ត្រាក្នុងគណនីចរន្តនៅធនាគារជាតិនៃកម្ពុជា ជាប្រាក់ដុល្លារអាមេរិក (លេខ ១១០១០៦) ត្រូវរៀបចំឡើង ជាប្រាក់រៀល អមដោយប្រាក់ដុល្លារអាមេរិកដោយយកតាមអត្រាប្តូរប្រាក់ប្រចាំថ្ងៃរបស់ធនាគារជាតិនៃកម្ពុជា តាមថ្ងៃខែនៅលើប្រកាសឥណទាន ឬ របាយការណ៍ធនាគារ (Bank Statement)។

**៤** ចំពោះចំណូលថវិកាជាប្រាក់ដុល្លារអាមេរិករបស់ឃុំ សង្កាត់ រតនាគាររាជធានី ខេត្ត ត្រូវស្នើសុំទៅរតនាគារថ្នាក់កណ្តាលផ្ទេរសាច់ប្រាក់ជារៀល ទៅគណនីចរន្តរបស់រតនាគាររាជធានី ខេត្តនៅធនាគារពាណិជ្ជ សម្រាប់ប្រតិបត្តិការចំណូល ចំណាយរបស់ឃុំ សង្កាត់ ដោយភ្ជាប់ជាមួយសលាកបត្របង់ចំណូល។

**៥.** សេចក្តីណែនាំលេខ ០០៤ សហវ ចុះថ្ងៃទី២៧ ខែមេសា ឆ្នាំ២០១២ ស្តីពីនីតិវិធីនៃការបង់ចំណូលជារូបិយប័ណ្ណបរទេសនៅរាជធានី ខេត្ត ត្រូវទុកជានិរាករណ៍។

គ្រប់ក្រសួង ស្ថាប័ន មន្ទីរជំនាញ អង្គភាពរដ្ឋបាលថ្នាក់ជាតិ និងរដ្ឋបាលថ្នាក់ក្រោមជាតិ ត្រូវទទួលបន្ទុកអនុវត្តតាមសេចក្តីណែនាំនេះឱ្យមានប្រសិទ្ធភាពចាប់ពីថ្ងៃទី០១ ខែមករា ឆ្នាំ២០១៩ តទៅ។

ឧបនាយករដ្ឋមន្ត្រី
រដ្ឋមន្ត្រីក្រសួងសេដ្ឋកិច្ចនិងហិរញ្ញវត្ថុ

អគ្គបណ្ឌិតសភាចារ្យ ហ្ស៊ុន ចាន់ណារ៉ា

**កន្លែងទទួល**

- ក្រសួងព្រះបរមរាជវាំង
- អគ្គលេខាធិការដ្ឋានក្រុមប្រឹក្សាធម្មនុញ្ញ
- អគ្គលេខាធិការដ្ឋានព្រឹទ្ធសភា
- អគ្គលេខាធិការដ្ឋានរដ្ឋសភា
- ខុទ្ទកាល័យសម្តេចអគ្គមហាសេនាបតីតេជោនាយករដ្ឋមន្ត្រី
- ខុទ្ទកាល័យសម្តេច ឯកឧត្តម លោកជំទាវឧបនាយករដ្ឋមន្ត្រី
- គ្រប់ក្រសួង ស្ថាប័ន អង្គភាពរដ្ឋបាលថ្នាក់ជាតិ និងរដ្ឋបាលថ្នាក់ក្រោមជាតិ
- ធនាគារអេស៊ីលីដា ភី អិល ស៊ី
- ធនាគារកាណាឌីយ៉ា ក.អ
- រាជកិច្ច
- ឯកសារ-កាលប្បវត្តិ

ព្រះរាជាណាចក្រកម្ពុជា
ជាតិ សាសនា ព្រះមហាក្សត្រ
Kingdom of Cambodia
Nation Religion King

ក្រសួងឧស្សាហកម្ម និងសិប្បកម្ម
Ministry of Industry & Handicraft

លេខ : ៣៧២...ក្រ.ហ.ក.ប្រ.ក.យ ថ្ងៃ....ពុធ...២០រោច..... ខែកក្កដា..... ឆ្នាំច សំរឹទ្ធិស័ក ព.ស.២៥៦២
ធ្វើនៅរាជធានីភ្នំពេញ ថ្ងៃទី....២៣... ខែកញ្ញា.. ឆ្នាំ២០១៨

# ប្រកាសបង្កើតរោងចក្រ

## ទេសរដ្ឋមន្ត្រី រដ្ឋមន្ត្រីក្រសួងឧស្សាហកម្ម និងសិប្បកម្ម

- បានឃើញរដ្ឋធម្មនុញ្ញ នៃព្រះរាជាណាចក្រកម្ពុជា
- បានឃើញព្រះរាជក្រឹត្យលេខ នស/រកត/០៩១៣/៩០៣ ចុះថ្ងៃទី២៤ ខែកញ្ញា ឆ្នាំ២០១៣ ស្តីពីការតែងតាំងរាជរដ្ឋាភិបាល នៃព្រះរាជាណាចក្រកម្ពុជា
- បានឃើញព្រះរាជក្រឹត្យលេខ នស/រកត/១២១៣/១៣៩៣ ចុះថ្ងៃទី២១ ខែធ្នូ ឆ្នាំ២០១៣ ស្តីពីការកែសម្រួលនិងបំពេញបន្ថែមសមាសភាពរាជរដ្ឋាភិបាល នៃព្រះរាជាណាចក្រកម្ពុជា
- បានឃើញព្រះរាជក្រមលេខ ០២/នស/៩៤ ចុះថ្ងៃទី២០ ខែកក្កដា ឆ្នាំ១៩៩៤ ដែលប្រកាសឱ្យប្រើច្បាប់ ស្តីពីការរៀបចំ និងការប្រព្រឹត្តិទៅ នៃគណៈរដ្ឋមន្ត្រី
- បានឃើញព្រះរាជក្រមលេខ នស/រកម/១២១៣/០១៨ ចុះថ្ងៃទី០៦ ខែធ្នូ ឆ្នាំ២០១៣ ដែលប្រកាសឱ្យប្រើច្បាប់ ស្តីពីការបង្កើតក្រសួងឧស្សាហកម្ម និងសិប្បកម្ម
- បានឃើញព្រះរាជក្រមលេខ នស/រកម/០៦០៦/០១៨ ចុះថ្ងៃទី២៣ ខែមិថុនា ឆ្នាំ២០០៦ ដែលប្រកាសឱ្យប្រើច្បាប់ ស្តីពីការគ្រប់គ្រងរោងចក្រ និងសិប្បកម្ម
- បានឃើញព្រះរាជក្រមលេខ នស/រកម/១០១៤/០២៥ ចុះថ្ងៃទី២៣ ខែតុលា ឆ្នាំ២០១៤ ដែលប្រកាសឱ្យប្រើច្បាប់ ស្តីពីវិសោធនកម្មច្បាប់ ស្តីពីការគ្រប់គ្រងរោងចក្រ និងសិប្បកម្ម
- បានឃើញអនុក្រឹត្យលេខ ៥៧៥ អនក្រ.បក ចុះថ្ងៃទី២៤ ខែធ្នូ ឆ្នាំ២០១៣ ស្តីពីការរៀបចំ និងការប្រព្រឹត្តិទៅរបស់ក្រសួងឧស្សាហកម្ម និងសិប្បកម្ម
- បានឃើញសំណើសុំប្រកាសបង្កើតរោងចក្រផលិតគ្រឿងសំអាង "Cosmetic Products" និងសំបកជបគ្រឿងសំអាង "Plastic tubes/bottles for Cosmetics Products" ចុះថ្ងៃទី២៣ ខែកក្កដា ឆ្នាំ២០១៨ របស់ក្រុមហ៊ុន មីង ហ្វៃ អេនធើប្រាយ (ខេមបូឌា) ឯ.ក

## ស ម្រេ ច

**ប្រការ១៖** អនុញ្ញាតឱ្យក្រុមហ៊ុន មីង ហ្វៃ អេនធើប្រាយ (ខេមបូឌា) ឯ.ក (MING FAI ENTERPRISE (CAMBODIA) CO., LTD.) តំណាងដោយលោក **CHING TOMMY TSUN-WAH** បង្កើតរោងចក្រផលិតគ្រឿងសំអាង "**Cosmetics Products**" និងសំបកជបគ្រឿង សំអាង "**Plastic tubes/bottles for Cosmetics Products**" ដែលមានទីតាំងស្ថិតនៅ ផ្លូវជាតិលេខ៤១ (ផ្លូវព្រះអង្គឌួង) ភូមិវាលវង់ ឃុំសែនជ័យ ស្រុកសំរោងទង ខេត្តកំពង់ស្ពឺ។



៤៥ មហាវិថីព្រះនរោត្តម ខណ្ឌដូនពេញ ភ្នំពេញ ទូរស័ព្ទ : (៨៥៥)-២៣-២១១១៤១ , ទូរសារ : (៨៥៥)-២៣-៤២៨២៦៣
45 Preah Norodom Boulevard, Khan Daun Penh, Phnom Penh, Phone : 855-23-211141, Fax: 855-23-428263

| ឈ្មោះផលិតផល | លេខកូដចំណាត់ថ្នាក់ឧស្សាហកម្ម ISIC Rev.4 Code |
|---|---|
| ១- គ្រឿងសំអាង (Cosmetics Products) | ២០២៣ |
| ២- សំបកគ្រឿងសំអាងពីប្លាស្ទិក (Plastic tubes/ Bottles for cosmetics products) | ២២២០ |

**ប្រការ២៖** ម្ចាស់រោងចក្រ ត្រូវលើកផ្ទាកឈ្មោះរោងចក្រដូចមានចែងក្នុងមាត្រា១៨ នៃច្បាប់ ស្តីពីវិសោធនកម្មច្បាប់ ស្តីពីការគ្រប់គ្រងរោងចក្រ និងសិប្បកម្ម និងដូចបានកំណត់ដោយឡែកនៅក្នុងសេចក្តីណែនាំស្តីពីការដាក់ឈ្មោះ រោងចក្រ និងសិប្បកម្ម។

**ឆ្លាកឈ្មោះរោងចក្រ៖** " រោងចក្រផលិតគ្រឿងសំអាង "Cosmetic Products" និងសំបកដបគ្រឿងសំអាង "Plastic tubes/bottles for Cosmetic Products" មីង ហ្ស្ហ្ស អេនធើប្រាយ (ខេមបូឌា) ឯ.ក "

**ប្រការ៣៖** ការរៀបចំគ្រប់ផ្នែកក្នុងរោងចក្រ ត្រូវអនុលោមតាមមាត្រា៨នៃច្បាប់ ស្តីពីវិសោធនកម្មច្បាប់ ស្តីពីការគ្រប់គ្រងរោងចក្រ និងសិប្បកម្ម ស្របទៅតាមប្លង់គ្រឿងចក្រ-គ្រឿងម៉ាស៊ីន ដែលបានតម្កល់នៅក្រសួងឧស្សាហកម្ម និងសិប្បកម្ម និងបទបញ្ញត្តិបច្ចេកទេសដោយឡែករបស់ក្រសួង។

**ប្រការ៤៖** មុនចាប់ផ្តើមដំណើរការរោងចក្រ ម្ចាស់រោងចក្រត្រូវជូនដំណឹងឱ្យបានមុនរយៈពេល១៥ថ្ងៃ យ៉ាងតិច និងធ្វើការស្នើសុំវិញ្ញាបនបត្រអនុញ្ញាតដំណើរការរោងចក្រ ដែលមានសុពលភាព ០៣ឆ្នាំ ពីក្រសួងឧស្សាហកម្ម និងសិប្បកម្ម។

**ប្រការ៥៖** ម្ចាស់រោងចក្រ ត្រូវតាំងបង្ហាញប្រកាសបង្កើតរោងចក្រ វិញ្ញាបនបត្រអនុញ្ញាតដំណើរការរោងចក្រ និងលិខិតអនុញ្ញាតទាំងឡាយ ជាចំហ នៅកន្លែងសមស្របណាមួយ ដែលងាយមើលឃើញក្នុងរោងចក្ររបស់ខ្លួន ស្របតាមមាត្រា១៦ នៃច្បាប់ ស្តីពីវិសោធនកម្មច្បាប់ ស្តីពីការគ្រប់គ្រងរោងចក្រ និងសិប្បកម្ម។

**ប្រការ៦៖** ម្ចាស់រោងចក្រ ត្រូវដាក់ពាក្យស្នើសុំការអនុញ្ញាតពីក្រសួងឧស្សាហកម្ម និងសិប្បកម្ម លើការផ្លាស់ប្តូរទីតាំងការពង្រីកផលិតកម្ម ការបង្កើតសាខារោងចក្រ ការប្តូរឈ្មោះរោងចក្រ ការបន្ថែមផលិតផលថ្មី និងការប្តូរម្ចាស់រោងចក្រ ស្របតាមមាត្រា១២ នៃច្បាប់ស្តីពី ការគ្រប់គ្រងរោងចក្រ និងសិប្បកម្ម និងមាត្រា១៣ មាត្រា១៨ នៃច្បាប់ ស្តីពីវិសោធនកម្មច្បាប់ ស្តីពីការគ្រប់គ្រងរោងចក្រ និងសិប្បកម្ម។

**ប្រការ៧៖** ម្ចាស់រោងចក្រ ត្រូវគ្រប់គ្រងរោងចក្រដោយខ្លួនឯង។ ក្នុងករណី ប្រគល់សិទ្ធិឱ្យអ្នកដទៃគ្រប់គ្រងរោងចក្រជំនួសខ្លួន ម្ចាស់រោងចក្រត្រូវជូនដំណឹងជាលាយលក្ខណ៍អក្សរមកក្រសួងឧស្សាហកម្ម និងសិប្បកម្ម។ ក្នុងករណីនេះ ម្ចាស់រោងចក្រត្រូវតែទទួលខុសត្រូវលើគ្រប់សកម្មភាពនៃរោងចក្រ និងគុណភាពផលិតផលរបស់ខ្លួនចំពោះមុខច្បាប់ និងអ្នកប្រើប្រាស់ស្របតាមមាត្រា៥ នៃច្បាប់ ស្តីពីការគ្រប់គ្រងរោងចក្រ និងសិប្បកម្ម។

**ប្រការ៨៖** ម្ចាស់រោងចក្រ ត្រូវផ្តល់ឱ្យបានត្រឹមត្រូវ និងទៀងទាត់នូវទិន្នន័យ និងរបាយការណ៍ប្រចាំខែ មកអគ្គនាយកដ្ឋានឧស្សាហកម្ម នៅសប្តាហ៍ទីមួយនៃខែបន្ទាប់ ទៅតាមទម្រង់កំណត់របស់ក្រសួងឧស្សាហកម្ម និងសិប្បកម្ម ស្របតាមមាត្រា១៩ នៃច្បាប់ ស្តីពីវិសោធនកម្មច្បាប់ ស្តីពីការគ្រប់គ្រង រោងចក្រ និងសិប្បកម្ម។

**ប្រការ៩៖** ម្ចាស់រោងចក្រ ត្រូវទទួលខុសត្រូវក្នុងការគ្រប់គ្រងសំណល់ឧស្សាហកម្មគ្រប់ប្រភេទ និងសម្រាមឧស្សាហកម្ម តាមជំពូកទី៣នៃច្បាប់ ស្តីពីការគ្រប់គ្រងរោងចក្រ និងសិប្បកម្ម និងច្បាប់ ស្តីពីវិសោធនកម្ម ច្បាប់ ស្តីពីការគ្រប់គ្រងរោងចក្រ និងសិប្បកម្ម។

**ប្រការ១០៖** ម្ចាស់រោងចក្រ ត្រូវសហការជាមួយមន្ត្រីមានសមត្ថកិច្ចរបស់ក្រសួងឧស្សាហកម្ម និងសិប្បកម្ម ក្នុងគោលបំណងអនុវត្តការចុះធ្វើអធិការកិច្ច ស្របតាមមាត្រា៣៧ នៃច្បាប់ ស្តីពីវិសោធនកម្មច្បាប់ ស្តីពីការគ្រប់គ្រងរោងចក្រ និងសិប្បកម្ម ឱ្យមានប្រសិទ្ធភាពខ្ពស់។ ម្ចាស់រោងចក្រ ត្រូវរាយការណ៍មកក្រសួងឧស្សាហកម្ម និងសិប្បកម្ម ឱ្យបានឆាប់រហ័សអំពីករណីប្រែប្រួល ហានិភ័យ ឬករណីប្រធានសក្តិផ្សេងៗ ដែលប៉ះពាល់ធ្ងន់ធ្ងរដល់ដំណើរការរបស់រោងចក្រ ស្របតាម មាត្រា៤១ នៃច្បាប់ ស្តីពីវិសោធនកម្មច្បាប់ ស្តីពីការគ្រប់គ្រងរោងចក្រ និងសិប្បកម្ម។

**ប្រការ១១៖** ម្ចាស់រោងចក្រ ត្រូវជូនដំណឹងជាលាយលក្ខណ៍អក្សរមកក្រសួងឧស្សាហកម្ម និងសិប្បកម្ម រយៈពេល ០១ខែយ៉ាងតិច មុនថ្ងៃដែលខ្លួនបញ្ឈប់ដំណើរការរោងចក្រជាស្ថាពរ។ ករណី រោងចក្រផ្អាកដំណើរការជាប់ៗគ្នា ក្នុងរយៈពេល១២ខែ ឬមិនបានផ្តល់ទិន្នន័យ និងរបាយការណ៍ប្រចាំខែជាប់ៗគ្នារយៈពេល ០៣ខែ ត្រូវចាត់ទុកថា ជាការបញ្ឈប់ដំណើរការរោងចក្រជាស្ថាពរ ស្របតាមមាត្រា១៥ នៃច្បាប់ ស្តីពីវិសោធនកម្មច្បាប់ ស្តីពីការគ្រប់គ្រងរោងចក្រ និងសិប្បកម្ម។

**ប្រការ១២៖** លក្ខខណ្ឌនានារបស់ប្រកាសនេះ អាចកែសម្រួល ឬធ្វើវិសោធនកម្មបាន អនុលោមតាមច្បាប់ ស្តីពីការគ្រប់គ្រងរោងចក្រ និងសិប្បកម្ម និងច្បាប់ ស្តីពីវិសោធនកម្មច្បាប់ ស្តីពីការគ្រប់គ្រងរោងចក្រ និងសិប្បកម្ម។ ប្រកាសនេះ អាចដកហូតស្របតាមមាត្រា៣៩ នៃច្បាប់ ស្តីពីវិសោធនកម្មច្បាប់ ស្តីពីការគ្រប់គ្រងរោងចក្រ និងសិប្បកម្ម និង តាមលក្ខខណ្ឌទាំងឡាយនៃប្រកាសនេះ។

**ប្រការ១៣៖** ម្ចាស់រោងចក្រ ត្រូវអនុវត្តឱ្យបានត្រឹមត្រូវតាមច្បាប់ ស្តីពីការគ្រប់គ្រងរោងចក្រ និងសិប្បកម្ម និងច្បាប់ស្តីពីវិសោធនកម្មច្បាប់ ស្តីពីការគ្រប់គ្រងរោងចក្រ និងសិប្បកម្ម និងលិខិតបទដ្ឋានគតិយុត្តិនានាពាក់ព័ន្ធនឹងវិស័យឧស្សាហកម្ម។ ក្នុងករណីល្មើស ត្រូវផ្តន្ទាទោសតាមច្បាប់ជាធរមាន។

**ប្រការ១៤** អគ្គនាយកឧស្សាហកម្ម ប្រធាននាយកដ្ឋានពាក់ព័ន្ធ ប្រធានមន្ទីរឧស្សាហកម្ម និងសិប្បកម្ម ខេត្តកំពង់ស្ពឺ និងម្ចាស់រោងចក្រ ដូចមានចែងក្នុងប្រការ១ ត្រូវអនុវត្តប្រកាសនេះ តាមមុខការ រៀងៗខ្លួន។

**ប្រការ១៥៖** ប្រកាសនេះមានអានុភាពគតិយុត្តិ ចាប់ពីថ្ងៃចុះហត្ថលេខាតទៅ។

ជ.រដ្ឋមន្ត្រីក្រសួងឧស្សាហកម្ម និងសិប្បកម្ម
រដ្ឋលេខាធិការ

ហ៊ាង សុខគង់

ទទួលខុសនៃ
-ទីស្តីការគណៈរដ្ឋមន្ត្រី
-ក្រសួងរៀបចំដែនដី នគរូបនីយកម្ម និងសំណង់
-ក្រសួងសេដ្ឋកិច្ច និងហិរញ្ញវត្ថុ
-ក្រសួងពាណិជ្ជកម្ម
-ក្រសួងបរិស្ថាន
-ក្រសួងការងារ និងបណ្តុះបណ្តាលវិជ្ជាជីវៈ
-ក្រុមប្រឹក្សាអភិវឌ្ឍន៍កម្ពុជា
-អគ្គនាយកដ្ឋានពន្ធដារ និងសេវាកុំព្យូទ័រ
-វិទ្យាស្ថានស្តង់ដារកម្ពុជា
-មជ្ឈមណ្ឌលមាត្រាសាស្ត្រជាតិ
-សាលាខេត្តកំពង់ស្ពឺ
-មន្ទីរឧស្សាហកម្ម និងសិប្បកម្ម ខេត្តកំពង់ស្ពឺ
-រដ្ឋបាលស្រុកសំរោងទង
-រដ្ឋបាលឃុំសែនជ័យ
"ដើម្បីជូនជ្រាប"
-ផ្ទៃប្រការ១៤ "ដើម្បីអនុវត្ត"
-ឯកសារ-កាលប្បវត្តិ

ព្រះរាជាណាចក្រកម្ពុជា
ជាតិ សាសនា ព្រះមហាក្សត្រ
Kingdom of Cambodia
Nation Religion King

ក្រសួងឧស្សាហកម្ម និងសិប្បកម្ម
Ministry of Industry & Handicraft
លេខ : ៣២៣..ឧស.ក្រ.ប្រកាស

ថ្ងៃ..ព្រហស្បតិ៍..ពាក់..ខែ..ភាទ..ឆ្នាំច សំរឹទ្ធិស័ក ព.ស.២៥៦២
ធ្វើនៅរាជធានីភ្នំពេញ ថ្ងៃទី..២៧..... ខែកញ្ញា.. ឆ្នាំ២០១៨

# ប្រកាសបង្កើតរោងចក្រ

## ទេសរដ្ឋមន្ត្រី រដ្ឋមន្ត្រីក្រសួងឧស្សាហកម្ម និងសិប្បកម្ម

- បានឃើញរដ្ឋធម្មនុញ្ញ នៃព្រះរាជាណាចក្រកម្ពុជា
- បានឃើញព្រះរាជក្រឹត្យលេខ នស/រកត/០៩១៣/៩០៣ ចុះថ្ងៃទី២៤ ខែកញ្ញា ឆ្នាំ២០១៣ ស្តីពីការតែងតាំងរាជរដ្ឋាភិបាល នៃព្រះរាជាណាចក្រកម្ពុជា
- បានឃើញព្រះរាជក្រឹត្យលេខ នស/រកត/១២១៣/១៣៩៣ ចុះថ្ងៃទី២១ ខែធ្នូ ឆ្នាំ២០១៣ ស្តីពីការកែសម្រួលនិងបំពេញបន្ថែមសមាសភាពរាជរដ្ឋាភិបាល នៃព្រះរាជាណាចក្រកម្ពុជា
- បានឃើញព្រះរាជក្រមលេខ ០២/នស/៩៤ ចុះថ្ងៃទី២០ ខែកក្កដា ឆ្នាំ១៩៩៤ ដែលប្រកាសឱ្យប្រើច្បាប់ ស្តីពីការរៀបចំ និងការប្រព្រឹត្តិទៅ នៃគណៈរដ្ឋមន្ត្រី
- បានឃើញព្រះរាជក្រមលេខ នស/រកម/១២១៣/០១៨ ចុះថ្ងៃទី០៦ ខែធ្នូ ឆ្នាំ២០១៣ ដែលប្រកាសឱ្យប្រើច្បាប់ ស្តីពីការបង្កើតក្រសួងឧស្សាហកម្ម និងសិប្បកម្ម
- បានឃើញព្រះរាជក្រមលេខ នស/រកម/០៦០៦/០១៨ ចុះថ្ងៃទី២៣ ខែមិថុនា ឆ្នាំ២០០៦ ដែលប្រកាសឱ្យប្រើច្បាប់ ស្តីពីការគ្រប់គ្រងរោងចក្រ និងសិប្បកម្ម
- បានឃើញព្រះរាជក្រមលេខ នស/រកម/១០១៤/០២៥ ចុះថ្ងៃទី២៣ ខែតុលា ឆ្នាំ២០១៤ ដែលប្រកាសឱ្យប្រើច្បាប់ ស្តីពីវិសោធនកម្មច្បាប់ ស្តីពីការគ្រប់គ្រងរោងចក្រ និងសិប្បកម្ម
- បានឃើញអនុក្រឹត្យលេខ ៥៧៥ អនក្រ.បក ចុះថ្ងៃទី២៤ ខែធ្នូ ឆ្នាំ២០១៣ ស្តីពីការរៀបចំ និងការប្រព្រឹត្តិទៅរបស់ក្រសួងឧស្សាហកម្ម និងសិប្បកម្ម
- បានឃើញសំណើសុំប្រកាសបង្កើតរោងចក្រកាត់ដេរសម្លៀកបំពាក់ ចុះថ្ងៃទី២៥ ខែមេសា ឆ្នាំ២០១៨ របស់ក្រុមហ៊ុន វ៉ូ តាយ (ខេមបូឌា) ហ្គាមុិន ឯ.ក

## សម្រេច

**ប្រការ១៖** អនុញ្ញាតឱ្យក្រុមហ៊ុន វ៉ូ តាយ (ខេមបូឌា) ហ្គាមុិន ឯ.ក (WUA TAI (CAMBODIA) GARMENT CO., LTD.) តំណាងដោយលោក **MU, JIANJUN** បង្កើតរោងចក្រកាត់ដេរសម្លៀកបំពាក់ ដែលមានទីតាំងស្ថិតនៅ ភូមិត្រពាំងលើក សង្កាត់ការធ្លាក់ ក្រុងច្បារមន ខេត្តកំពង់ស្ពឺ។


៤៥ មហាវិថីព្រះនរោត្តម ខណ្ឌដូនពេញ ភ្នំពេញ ទូរស័ព្ទ : (៨៥៥)-២៣-២១១១៤១ , ទូរសារ : (៨៥៥)-២៣-៤២៨២៦៣
45 Preah Norodom Boulevard, Khan Daun Penh, Phnom Penh, Phone : 855-23-211141, Fax: 855-23-428263

| ឈ្មោះផលិតផល | លេខកូដចំណាត់ថ្នាក់ឧស្សាហកម្ម ISIC Rev.4 Code |
|---|---|
| សម្លៀកបំពាក់ | ១៤១០ |

**ប្រការ២៖** ម្ចាស់រោងចក្រ ត្រូវលើកផ្ទាកឈ្មោះរោងចក្រដូចមានចែងក្នុងមាត្រា១៨ នៃច្បាប់ ស្តីពីវិសោធនកម្មច្បាប់ ស្តីពីការគ្រប់គ្រងរោងចក្រ និងសិប្បកម្ម និងដូចបានកំណត់ដោយឡែកនៅក្នុងសេចក្តីណែនាំស្តីពីការដាក់ឈ្មោះ រោងចក្រ និងសិប្បកម្ម។

**ផ្ទាកឈ្មោះរោងចក្រ៖** " រោងចក្រកាត់ដេរសម្លៀកបំពាក់ រ្ជយ តាយ (ខេមបូឌា) ហ្គាមុិន "

**ប្រការ៣៖** ការរៀបចំគ្រប់ផ្នែកក្នុងរោងចក្រ ត្រូវអនុលោមតាមមាត្រា៤នៃច្បាប់ ស្តីពីវិសោធនកម្មច្បាប់ ស្តីពីការគ្រប់គ្រងរោងចក្រ និងសិប្បកម្ម ស្របទៅតាមប្លង់គ្រឿងចក្រ-គ្រឿងម៉ាស៊ីន ដែលបានតម្កល់នៅក្រសួងឧស្សាហកម្ម និងសិប្បកម្ម និងបទបញ្ញត្តិបច្ចេកទេសដោយឡែករបស់ក្រសួង។

**ប្រការ៤៖** មុនចាប់ផ្តើមដំណើរការរោងចក្រ ម្ចាស់រោងចក្រត្រូវជូនដំណឹងឱ្យបានមុនរយៈពេល១៥ថ្ងៃ យ៉ាងតិច និងធ្វើការស្នើសុំវិញ្ញាបនបត្រអនុញ្ញាតដំណើរការរោងចក្រ ដែលមានសុពលភាព ០៣ឆ្នាំ ពីក្រសួងឧស្សាហកម្ម និងសិប្បកម្ម។

**ប្រការ៥៖** ម្ចាស់រោងចក្រ ត្រូវតាំងបង្ហាញប្រកាសបង្កើតរោងចក្រ វិញ្ញាបនបត្រអនុញ្ញាតដំណើរការរោងចក្រ និងលិខិតអនុញ្ញាតទាំងឡាយ ជាចំហ នៅកន្លែងសមស្របណាមួយ ដែលងាយមើលឃើញក្នុងរោងចក្ររបស់ខ្លួន ស្របតាមមាត្រា១៦ នៃច្បាប់ ស្តីពីវិសោធនកម្មច្បាប់ ស្តីពីការគ្រប់គ្រងរោងចក្រ និងសិប្បកម្ម។

**ប្រការ៦៖** ម្ចាស់រោងចក្រ ត្រូវដាក់ពាក្យស្នើសុំការអនុញ្ញាតពីក្រសួងឧស្សាហកម្ម និងសិប្បកម្ម លើការផ្លាស់ប្តូរទីតាំង ការពង្រីកផលិតកម្ម ការបង្កើតសាខារោងចក្រ ការប្តូរឈ្មោះរោងចក្រ ការបន្ថែមផលិតផលថ្មី និងការប្តូរម្ចាស់រោងចក្រ ស្របតាមមាត្រា១២ នៃច្បាប់ស្តីពី ការគ្រប់គ្រងរោងចក្រ និងសិប្បកម្ម និងមាត្រា១៣ មាត្រា១៨ នៃច្បាប់ ស្តីពីវិសោធនកម្មច្បាប់ ស្តីពីការគ្រប់គ្រងរោងចក្រ និងសិប្បកម្ម។

**ប្រការ៧៖** ម្ចាស់រោងចក្រ ត្រូវគ្រប់គ្រងរោងចក្រដោយខ្លួនឯង។ ក្នុងករណី ប្រគល់សិទ្ធិឱ្យអ្នកដទៃគ្រប់គ្រងរោងចក្រជំនួសខ្លួន ម្ចាស់រោងចក្រត្រូវជូនដំណឹងជាលាយលក្ខណ៍អក្សរមកក្រសួងឧស្សាហកម្ម និងសិប្បកម្ម។ ក្នុងករណីនេះ ម្ចាស់រោងចក្រត្រូវតែទទួលខុសត្រូវលើគ្រប់សកម្មភាពនៃរោងចក្រ និងគុណភាពផលិតផលរបស់ខ្លួនចំពោះមុខច្បាប់ និងអ្នកប្រើប្រាស់ស្របតាមមាត្រា៥ នៃច្បាប់ ស្តីពីការគ្រប់គ្រងរោងចក្រ និងសិប្បកម្ម។

**ប្រការ៨៖** ម្ចាស់រោងចក្រ ត្រូវផ្តល់ឱ្យបានត្រឹមត្រូវ និងទៀងទាត់នូវទិន្នន័យ និងរបាយការណ៍ប្រចាំខែ មកអគ្គនាយកដ្ឋានឧស្សាហកម្ម នៅសប្តាហ៍ទីមួយនៃខែបន្ទាប់ ទៅតាមទម្រង់កំណត់របស់ក្រសួងឧស្សាហកម្ម និងសិប្បកម្ម ស្របតាមមាត្រា១៩ នៃច្បាប់ ស្តីពីវិសោធនកម្មច្បាប់ ស្តីពីការគ្រប់គ្រង រោងចក្រ និងសិប្បកម្ម។

**ប្រការ៩៖** ម្ចាស់រោងចក្រ ត្រូវទទួលខុសត្រូវក្នុងការគ្រប់គ្រងសំណល់ឧស្សាហកម្មគ្រប់ប្រភេទ និងសុវត្ថិភាពឧស្សាហកម្ម តាមជំពូកទី៣នៃច្បាប់ ស្តីពីការគ្រប់គ្រងរោងចក្រ និងសិប្បកម្ម និងច្បាប់ ស្តីពីវិសោធនកម្មច្បាប់ ស្តីពីការគ្រប់គ្រងរោងចក្រ និងសិប្បកម្ម។

**ប្រការ១០៖** ម្ចាស់រោងចក្រ ត្រូវសហការជាមួយមន្ត្រីមានសមត្ថកិច្ចរបស់ក្រសួងឧស្សាហកម្ម និងសិប្បកម្ម ក្នុងគោលបំណងអនុវត្តការចុះធ្វើអធិការកិច្ច ស្របតាមមាត្រា៣៧ នៃច្បាប់ ស្តីពីវិសោធនកម្មច្បាប់ ស្តីពីការគ្រប់គ្រងរោងចក្រ និងសិប្បកម្ម ឱ្យមានប្រសិទ្ធភាពខ្ពស់។ ម្ចាស់រោងចក្រ ត្រូវរាយការណ៍មកក្រសួងឧស្សាហកម្ម និងសិប្បកម្ម ឱ្យបានឆាប់រហ័សអំពីករណីប្រែប្រួល ហានិភ័យ ឬករណីប្រធានសក្តិផ្សេងៗ ដែលប៉ះពាល់ធ្ងន់ធ្ងរដល់ដំណើរការរបស់រោងចក្រ ស្របតាម មាត្រា៤១ នៃច្បាប់ ស្តីពីវិសោធនកម្មច្បាប់ ស្តីពីការគ្រប់គ្រងរោងចក្រ និងសិប្បកម្ម។

**ប្រការ១១៖** ម្ចាស់រោងចក្រ ត្រូវជូនដំណឹងជាលាយលក្ខណ៍អក្សរមកក្រសួងឧស្សាហកម្ម និងសិប្បកម្ម រយៈពេល ០១ខែយ៉ាងតិច មុនថ្ងៃដែលខ្លួនបញ្ឈប់ដំណើរការរោងចក្រជាស្ថាពរ។ ករណី រោងចក្រផ្អាកដំណើរការជាប់ៗគ្នា ក្នុងរយៈពេល១២ខែ ឬមិនបានផ្តល់ទិន្នន័យ និងរបាយការណ៍ប្រចាំខែជាប់ៗគ្នារយៈពេល ០៣ខែ ត្រូវចាត់ទុកថា ជាការបញ្ឈប់ដំណើរការរោងចក្រជាស្ថាពរ ស្របតាមមាត្រា១៥ នៃច្បាប់ ស្តីពីវិសោធនកម្មច្បាប់ ស្តីពីការគ្រប់គ្រងរោងចក្រ និងសិប្បកម្ម។

**ប្រការ១២៖** លក្ខខណ្ឌនានារបស់ប្រកាសនេះ អាចកែសម្រួល ឬធ្វើវិសោធនកម្មបាន អនុលោមតាមច្បាប់ ស្តីពីការគ្រប់គ្រងរោងចក្រ និងសិប្បកម្ម និងច្បាប់ ស្តីពីវិសោធនកម្មច្បាប់ ស្តីពីការគ្រប់គ្រងរោងចក្រ និងសិប្បកម្ម។ ប្រកាសនេះ អាចដកហូតស្របតាមមាត្រា៣៩ នៃច្បាប់ ស្តីពីវិសោធនកម្មច្បាប់ ស្តីពីការគ្រប់គ្រងរោងចក្រ និងសិប្បកម្ម និង តាមលក្ខខណ្ឌទាំងឡាយនៃប្រកាសនេះ។

**ប្រការ១៣៖** ម្ចាស់រោងចក្រ ត្រូវអនុវត្តឱ្យបានត្រឹមត្រូវតាមច្បាប់ ស្តីពីការគ្រប់គ្រងរោងចក្រ និងសិប្បកម្ម និងច្បាប់ស្តីពីវិសោធនកម្មច្បាប់ ស្តីពីការគ្រប់គ្រងរោងចក្រ និងសិប្បកម្ម និងលិខិតបទដ្ឋានគតិយុត្តិនានាពាក់ព័ន្ធនឹងវិស័យឧស្សាហកម្ម។ ក្នុងករណីល្មើស ត្រូវផ្តន្ទាទោសតាមច្បាប់ជាធរមាន។

**ប្រការ១៤** អគ្គនាយកឧស្សាហកម្ម ប្រធាននាយកដ្ឋានពាក់ព័ន្ធ ប្រធានមន្ទីរឧស្សាហកម្ម និងសិប្បកម្ម ខេត្តកំពង់ស្ពឺ និងម្ចាស់រោងចក្រ ដូចមានចែងក្នុងប្រការ១ ត្រូវអនុវត្តប្រកាសនេះ តាមមុខការ រៀងៗខ្លួន។

**ប្រការ១៥៖** ប្រកាសនេះមានអានុភាពគតិយុត្ត ចាប់ពីថ្ងៃចុះហត្ថលេខាតទៅ។

**រដ្ឋមន្ត្រីក្រសួងឧស្សាហកម្ម និងសិប្បកម្ម**
**រដ្ឋលេខាធិការ**

**ហេង សុខគង់**

**ចម្លងជូន៖**
-ទីស្តីការគណៈរដ្ឋមន្ត្រី
-ក្រសួងរៀបចំដែនដី នគរូបនីយកម្ម និងសំណង់
-ក្រសួងសេដ្ឋកិច្ច និងហិរញ្ញវត្ថុ
-ក្រសួងពាណិជ្ជកម្ម
-ក្រសួងបរិស្ថាន
-ក្រសួងការងារ និងបណ្តុះបណ្តាលវិជ្ជាជីវៈ
-ក្រុមប្រឹក្សាអភិវឌ្ឍន៍កម្ពុជា
-អគ្គនាយកដ្ឋានរាជកិច្ច និងសេវាកុំព្យូទ័រ
-វិទ្យាស្ថានស្តង់ដារកម្ពុជា
-មជ្ឈមណ្ឌលមាត្រាសាស្ត្រជាតិ
-សាលាខេត្តកំពង់ស្ពឺ
-មន្ទីរឧស្សាហកម្ម និងសិប្បកម្ម ខេត្តកំពង់ស្ពឺ
-រដ្ឋបាលក្រុងច្បារមន
-រដ្ឋបាលសង្កាត់ការដេ
"ដើម្បីជូនជ្រាប"
-ដូចប្រការ១៤ "ដើម្បីអនុវត្ត"
-ឯកសារ-កាលប្បវត្តិ

ព្រះរាជាណាចក្រកម្ពុជា
ជាតិ សាសនា ព្រះមហាក្សត្រ
Kingdom of Cambodia
Nation Religion King

ក្រសួងឧស្សាហកម្ម និងសិប្បកម្ម
Ministry of Industry & Handicraft

លេខ : ៧២២.ឧស.នក.ប្រកាស

ថ្ងៃ.ព្រហស្បតិ៍...ភ១ភ.. ខែ.មករា.ឆ.ត. ឆ្នាំ.ច សំរឹទ្ធិស័ក ព.ស.២៥៦២
ធ្វើនៅរាជធានីភ្នំពេញ ថ្ងៃទី...២៧.... ខែ.មករា.. ឆ្នាំ២០១៨

# ប្រកាសបង្កើតរោងចក្រ

## ទេសរដ្ឋមន្ត្រី រដ្ឋមន្ត្រីក្រសួងឧស្សាហកម្ម និងសិប្បកម្ម

- បានឃើញរដ្ឋធម្មនុញ្ញ នៃព្រះរាជាណាចក្រកម្ពុជា
- បានឃើញព្រះរាជក្រឹត្យលេខ នស/រកត/០៩១៣/៩០៣ ចុះថ្ងៃទី២៤ ខែកញ្ញា ឆ្នាំ២០១៣ ស្តីពីការតែងតាំងរាជរដ្ឋាភិបាល នៃព្រះរាជាណាចក្រកម្ពុជា
- បានឃើញព្រះរាជក្រឹត្យលេខ នស/រកត/១២១៣/១៣៩៣ ចុះថ្ងៃទី២១ ខែធ្នូ ឆ្នាំ២០១៣ ស្តីពីការកែសម្រួលនិងបំពេញបន្ថែមសមាសភាពរាជរដ្ឋាភិបាល នៃព្រះរាជាណាចក្រកម្ពុជា
- បានឃើញព្រះរាជក្រមលេខ ០២/នស/៩៤ ចុះថ្ងៃទី២០ ខែកក្កដា ឆ្នាំ១៩៩៤ ដែលប្រកាសឱ្យប្រើច្បាប់ ស្តីពីការរៀបចំ និងការប្រព្រឹត្តិទៅ នៃគណៈរដ្ឋមន្ត្រី
- បានឃើញព្រះរាជក្រមលេខ នស/រកម/១២១៣/០១៨ ចុះថ្ងៃទី០៦ ខែធ្នូ ឆ្នាំ២០១៣ ដែលប្រកាសឱ្យប្រើច្បាប់ ស្តីពីការបង្កើតក្រសួងឧស្សាហកម្ម និងសិប្បកម្ម
- បានឃើញព្រះរាជក្រមលេខ នស/រកម/០៦០៦/០១៨ ចុះថ្ងៃទី២៣ ខែមិថុនា ឆ្នាំ២០០៦ ដែលប្រកាសឱ្យប្រើច្បាប់ ស្តីពីការគ្រប់គ្រងរោងចក្រ និងសិប្បកម្ម
- បានឃើញព្រះរាជក្រមលេខ នស/រកម/១០១៤/០២៥ ចុះថ្ងៃទី២៣ ខែតុលា ឆ្នាំ២០១៤ ដែលប្រកាសឱ្យប្រើច្បាប់ ស្តីពីវិសោធនកម្មច្បាប់ ស្តីពីការគ្រប់គ្រងរោងចក្រ និងសិប្បកម្ម
- បានឃើញអនុក្រឹត្យលេខ ៥៧៥ អនក្រ.បក ចុះថ្ងៃទី២៤ ខែធ្នូ ឆ្នាំ២០១៣ ស្តីពីការរៀបចំ និងការប្រព្រឹត្តិទៅរបស់ក្រសួងឧស្សាហកម្ម និងសិប្បកម្ម
- បានឃើញសំណើសុំប្រកាសបង្កើតរោងចក្រផលិតអំពូលក្លើងលំអ ខ្សែក្លើង និងកេសកាតុង ចុះថ្ងៃទី០៤ ខែមករា ឆ្នាំ២០១៨ របស់ក្រុមហ៊ុន បៃ ហុង ខេមបូ ឯ.ក

## សម្រេច

**ប្រការ១៖** អនុញ្ញាតឱ្យក្រុមហ៊ុន បៃ ហុង ខេមបូ ឯ.ក (BAI HONG CAMBO CO., LTD.) តំណាងដោយ លោក **HU QINGHUI** បង្កើតរោងចក្រ ផលិតអំពូលក្លើងលំអ ខ្សែក្លើង និងកេសកាតុង ដែលមានទីតាំងស្ថិតនៅតំបន់សេដ្ឋកិច្ចពិសេសស្វាយរៀង ហ្គីហ្គា រីសស៍ (ផ្លូវជាតិលេខ១ ភូមិដើមពោធិ៍ ឃុំកណ្តៀងរាយ ស្រុកស្វាយទាប ខេត្តស្វាយរៀង) ។

៤៥ មហាវិថីព្រះនរោត្តម ខណ្ឌដូនពេញ ភ្នំពេញ ទូរស័ព្ទ : (៨៥៥)-២៣-២១១១៤១ , ទូរសារ : (៨៥៥)-២៣-៤២៨២៦៣
45 Preah Norodom Boulevard, Khan Daun Penh, Phnom Penh, Phone : 855-23-211141, Fax: 855-23-428263

| ឈ្មោះផលិតផល | លេខកូដចំណាត់ថ្នាក់ឧស្សាហកម្ម ISIC Rev.4 Code |
|---|---|
| ១- អំពូលភ្លើងលំអ | ២៧៤០ |
| ២- ខ្សែភ្លើងមានក្បាលឆុយស្រាប់ | ២៧៩០ |
| ៣- កេសកាតុង | ១៧០២ |

**ប្រការ២៖** ម្ចាស់រោងចក្រ ត្រូវលើកផ្ទាកឈ្មោះរោងចក្រដូចមានចែងក្នុងមាត្រា១៨ នៃច្បាប់ ស្តីពីវិសោធនកម្មច្បាប់ ស្តីពីការគ្រប់គ្រងរោងចក្រ និងសិប្បកម្ម និងដូចបានកំណត់ដោយឡែកនៅក្នុងសេចក្តីណែនាំស្តីពីការដាក់ឈ្មោះ រោងចក្រ និងសិប្បកម្ម។

**ផ្ទាកឈ្មោះរោងចក្រ៖** "រោងចក្រផលិតអំពូលភ្លើងលំអ ខ្សែភ្លើង និងកេសកាតុង បៃ ហុង ខេមបូ ឯ.ក "

**ប្រការ៣៖** ការរៀបចំគ្រប់ផ្នែកក្នុងរោងចក្រ ត្រូវអនុលោមតាមមាត្រា៤នៃច្បាប់ ស្តីពីវិសោធនកម្មច្បាប់ ស្តីពីការគ្រប់គ្រងរោងចក្រ និងសិប្បកម្ម ស្របទៅតាមប្លង់គ្រឿងចក្រ-គ្រឿងម៉ាស៊ីន ដែលបានតម្កល់នៅក្រសួងឧស្សាហកម្ម និងសិប្បកម្ម និងបទបញ្ញត្តិបច្ចេកទេសដោយឡែករបស់ក្រសួង។

**ប្រការ៤៖** មុនចាប់ផ្តើមដំណើរការរោងចក្រ ម្ចាស់រោងចក្រត្រូវជូនដំណឹងឱ្យបានមុនរយៈពេល១៥ថ្ងៃ យ៉ាងតិច និងធ្វើការស្នើសុំវិញ្ញាបនបត្រអនុញ្ញាតដំណើរការរោងចក្រ ដែលមានសុពលភាព ០៣ឆ្នាំ ពីក្រសួងឧស្សាហកម្ម និងសិប្បកម្ម។

**ប្រការ៥៖** ម្ចាស់រោងចក្រ ត្រូវតាំងបង្ហាញប្រកាសបង្កើតរោងចក្រ វិញ្ញាបនបត្រអនុញ្ញាតដំណើរការរោងចក្រ និងលិខិតអនុញ្ញាតទាំងឡាយ ជាចំហ នៅកន្លែងសមស្របណាមួយ ដែលងាយមើលឃើញក្នុងរោងចក្ររបស់ខ្លួន ស្របតាមមាត្រា១៦ នៃច្បាប់ ស្តីពីវិសោធនកម្មច្បាប់ ស្តីពីការគ្រប់គ្រងរោងចក្រ និងសិប្បកម្ម។

**ប្រការ៦៖** ម្ចាស់រោងចក្រ ត្រូវដាក់ពាក្យស្នើសុំការអនុញ្ញាតពីក្រសួងឧស្សាហកម្ម និងសិប្បកម្ម លើការផ្លាស់ប្តូរទីតាំងការពង្រីកផលិតកម្ម ការបង្កើតសាខារោងចក្រ ការប្តូរឈ្មោះរោងចក្រ ការបន្ថែមផលិតផលថ្មី និងការប្តូរម្ចាស់រោងចក្រ ស្របតាមមាត្រា១២ នៃច្បាប់ស្តីពី ការគ្រប់គ្រងរោងចក្រ និងសិប្បកម្ម និងមាត្រា១៣ មាត្រា១៨ នៃច្បាប់ ស្តីពីវិសោធនកម្មច្បាប់ ស្តីពីការគ្រប់គ្រងរោងចក្រ និងសិប្បកម្ម។

**ប្រការ៧៖** ម្ចាស់រោងចក្រ ត្រូវគ្រប់គ្រងរោងចក្រដោយខ្លួនឯង។ ក្នុងករណី ប្រគល់សិទ្ធិឱ្យអ្នកដទៃគ្រប់គ្រងរោងចក្រជំនួសខ្លួន ម្ចាស់រោងចក្រត្រូវជូនដំណឹងជាលាយលក្ខណ៍អក្សរមកក្រសួងឧស្សាហកម្ម និងសិប្បកម្ម។ ក្នុងករណីនេះ ម្ចាស់រោងចក្រត្រូវតែទទួលខុសត្រូវលើគ្រប់សកម្មភាពនៃរោងចក្រ និងគុណភាពផលិតផលរបស់ខ្លួនចំពោះមុខច្បាប់ និងអ្នកប្រើប្រាស់ស្របតាមមាត្រា៥ នៃច្បាប់ ស្តីពីការគ្រប់គ្រងរោងចក្រ និងសិប្បកម្ម។

**ប្រការ៨៖** ម្ចាស់រោងចក្រ ត្រូវផ្តល់ឱ្យបានត្រឹមត្រូវ និងទៀងទាត់នូវទិន្នន័យ និងរបាយការណ៍ប្រចាំខែ មកអគ្គនាយកដ្ឋានឧស្សាហកម្ម នៅសប្តាហ៍ទីមួយនៃខែបន្ទាប់ ទៅតាមទម្រង់កំណត់របស់ក្រសួងឧស្សាហកម្ម និងសិប្បកម្ម ស្របតាមមាត្រា១៩ នៃច្បាប់ ស្តីពីវិសោធនកម្មច្បាប់ ស្តីពីការគ្រប់គ្រងរោងចក្រ និងសិប្បកម្ម។

**ប្រការ៩៖** ម្ចាស់រោងចក្រ ត្រូវទទួលខុសត្រូវក្នុងការគ្រប់គ្រងសំណល់ឧស្សាហកម្មគ្រប់ប្រភេទ និងសុវត្ថិភាពឧស្សាហកម្ម តាមជំពូកទី៣នៃច្បាប់ ស្តីពីការគ្រប់គ្រងរោងចក្រ និងសិប្បកម្ម និងច្បាប់ ស្តីពីវិសោធនកម្មច្បាប់ ស្តីពីការគ្រប់គ្រងរោងចក្រ និងសិប្បកម្ម។

**ប្រការ១០៖** ម្ចាស់រោងចក្រ ត្រូវសហការជាមួយមន្ត្រីមានសមត្ថកិច្ចរបស់ក្រសួងឧស្សាហកម្ម និងសិប្បកម្ម ក្នុងគោលបំណងអនុវត្តការចុះធ្វើអធិការកិច្ច ស្របតាមមាត្រា៣៧ នៃច្បាប់ ស្តីពីវិសោធនកម្មច្បាប់ ស្តីពីការគ្រប់គ្រងរោងចក្រ និងសិប្បកម្ម ឱ្យមានប្រសិទ្ធភាពខ្ពស់។ ម្ចាស់រោងចក្រ ត្រូវរាយការណ៍មកក្រសួងឧស្សាហកម្ម និងសិប្បកម្ម ឱ្យបានឆាប់រហ័សអំពីករណីប្រែប្រួល ហានិភ័យ ឬករណីប្រធានសក្តិផ្សេងៗ ដែលប៉ះពាល់ធ្ងន់ធ្ងរដល់ដំណើរការរបស់រោងចក្រ ស្របតាម មាត្រា៤១ នៃច្បាប់ ស្តីពីវិសោធនកម្មច្បាប់ ស្តីពីការគ្រប់គ្រងរោងចក្រ និងសិប្បកម្ម។

**ប្រការ១១៖** ម្ចាស់រោងចក្រ ត្រូវជូនដំណឹងជាលាយលក្ខណ៍អក្សរមកក្រសួងឧស្សាហកម្ម និងសិប្បកម្ម រយៈពេល ០១ខែយ៉ាងតិច មុនថ្ងៃដែលខ្លួនបញ្ឈប់ដំណើរការរោងចក្រជាស្ថាពរ។ ករណី រោងចក្រផ្អាកដំណើរការជាប់ៗគ្នា ក្នុងរយៈពេល១២ខែ ឬមិនបានផ្តល់ទិន្នន័យ និងរបាយការណ៍ប្រចាំខែជាប់ៗគ្នារយៈពេល ០៣ខែ ត្រូវចាត់ទុកថា ជាការបញ្ឈប់ដំណើរការរោងចក្រជាស្ថាពរ ស្របតាមមាត្រា១៥ នៃច្បាប់ ស្តីពីវិសោធនកម្មច្បាប់ ស្តីពីការគ្រប់គ្រងរោងចក្រ និងសិប្បកម្ម។

**ប្រការ១២៖** លក្ខខណ្ឌនានារបស់ប្រកាសនេះ អាចកែសម្រួល ឬធ្វើវិសោធនកម្មបាន អនុលោមតាមច្បាប់ ស្តីពីការគ្រប់គ្រងរោងចក្រ និងសិប្បកម្ម និងច្បាប់ ស្តីពីវិសោធនកម្មច្បាប់ ស្តីពីការគ្រប់គ្រងរោងចក្រ និងសិប្បកម្ម។ ប្រកាសនេះ អាចដកហូតស្របតាមមាត្រា៣៩ នៃច្បាប់ ស្តីពីវិសោធនកម្មច្បាប់ ស្តីពីការគ្រប់គ្រងរោងចក្រ និងសិប្បកម្ម និង តាមលក្ខខណ្ឌទាំងឡាយនៃប្រកាសនេះ។

**ប្រការ១៣៖** ម្ចាស់រោងចក្រ ត្រូវអនុវត្តឱ្យបានត្រឹមត្រូវតាមច្បាប់ ស្តីពីការគ្រប់គ្រងរោងចក្រ និងសិប្បកម្ម និងច្បាប់ស្តីពីវិសោធនកម្មច្បាប់ ស្តីពីការគ្រប់គ្រងរោងចក្រ និងសិប្បកម្ម និងលិខិតបទដ្ឋានគតិយុត្តិនានាពាក់ព័ន្ធនឹងវិស័យឧស្សាហកម្ម។ ក្នុងករណីល្មើស ត្រូវផ្តន្ទាទោសតាមច្បាប់ជាធរមាន។

**ប្រការ១៤** អគ្គនាយកឧស្សាហកម្ម ប្រធាននាយកដ្ឋានពាក់ព័ន្ធ ប្រធានមន្ទីរឧស្សាហកម្ម និងសិប្បកម្ម ខេត្តស្វាយរៀង និងម្ចាស់រោងចក្រ ដូចមានចែងក្នុងប្រការ១ ត្រូវអនុវត្តប្រកាសនេះ តាមមុខការ រៀងៗខ្លួន។

**ប្រការ១៥៖** ប្រកាសនេះមានអានុភាពគតិយុត្ត ចាប់ពីថ្ងៃចុះហត្ថលេខាតទៅ។

**រដ្ឋមន្ត្រីក្រសួងឧស្សាហកម្ម និងសិប្បកម្ម**
**រដ្ឋលេខាធិការ**

**ហេង សុខគង់**

ទទួលខុសនៃ
-ទីស្តីការគណៈរដ្ឋមន្ត្រី
-ក្រសួងរៀបចំដែនដី នគរូបនីយកម្ម និងសំណង់
-ក្រសួងសេដ្ឋកិច្ច និងហិរញ្ញវត្ថុ
-ក្រសួងពាណិជ្ជកម្ម
-ក្រសួងបរិស្ថាន
-ក្រសួងការងារ និងបណ្តុះបណ្តាលវិជ្ជាជីវៈ
-ក្រុមប្រឹក្សាអភិវឌ្ឍន៍កម្ពុជា
-អគ្គនាយកដ្ឋានរាជកិច្ច និងសេវាកំពូទ័រ
-វិទ្យាស្ថានស្តង់ដារកម្ពុជា
-មជ្ឈមណ្ឌលមាត្រាសាស្ត្រជាតិ
-សាលាខេត្តស្វាយរៀង
-មន្ទីរឧស្សាហកម្ម និងសិប្បកម្ម ខេត្តស្វាយរៀង
-អង្គភាពរដ្ឋបាលតំបន់សេដ្ឋកិច្ចពិសេសស្វាយរៀង ហ្ស៊ីហ្គោ រ៉ែសស៍
-រដ្ឋបាលស្រុកស្វាយទាប
-រដ្ឋបាលឃុំកណ្តៀងរាយ
"ដើម្បីជូនជ្រាប"
-ដូចប្រការ១៨ "ដើម្បីអនុវត្ត"
-ឯកសារ-កាលប្បវត្តិ

សូមរក្សាសិទ្ធិនិងបោះពុម្ពដោយនាយកដ្ឋានរាជកិច្ច នៃ
អគ្គនាយកដ្ឋានរាជកិច្ចនិងតម្កល់ឯកសារជាតិ
ទីស្តីការគណៈរដ្ឋមន្ត្រី